



แผนพัฒนาท้องถิ่น (พ.ศ. 2561-2565) ของเทศบาลเมืองน่าน



ปี พ.ศ.2551 เทศบาลเมืองน่านได้รับรางวัลเกียรติคุณจากสถาบันชุมชนท้องถิ่น
พัฒนา ประเภท "เมืองน่าอยู่แห่งปี" LDI AWARDS 2008 (สสส.)



เทศบาลเมืองน่าน 214/10 ถ.มหายศ ต.ในเวียง อ.เมืองน่าน จ.น่าน 55000
โทรศัพท์ 0-5471-0234 , 0-5477-1630 โทรสาร 0-547-71646



ประกาศเทศบาลเมืองน่าน
เรื่อง ประกาศใช้แผนพัฒนาท้องถิ่น (พ.ศ.๒๕๖๑ - ๒๕๖๕) ของเทศบาลเมืองน่าน

ตามระเบียบกระทรวงมหาดไทย ว่าด้วยการจัดทำแผนพัฒนาขององค์กรปกครองส่วนท้องถิ่น พ.ศ. ๒๕๔๘ และ แก้ไขเพิ่มเติม ข้อ ๑๙ (๓) กำหนดให้ผู้บริหารท้องถิ่นพิจารณาอนุมัติและประกาศใช้แผนพัฒนาท้องถิ่น

อาศัยอำนาจแห่งระเบียบกระทรวงมหาดไทย ว่าด้วยการจัดทำแผนพัฒนาขององค์กรปกครองส่วนท้องถิ่น พ.ศ. ๒๕๔๘ และแก้ไขเพิ่มเติม (ฉบับที่ ๒) พ.ศ. ๒๕๔๙ ข้อ ๒๔ กำหนดให้ ผู้บริหารท้องถิ่นประกาศใช้แผนพัฒนาที่อนุมัติแล้ว และนำไปปฏิบัติรวมทั้งแจ้งให้สภาท้องถิ่น คณะกรรมการบริหารจังหวัดแบบบูรณาการ องค์กรปกครองส่วนท้องถิ่น อำเภอ หน่วยงานที่เกี่ยวข้อง และประกาศให้ประชาชนในท้องถิ่นทราบโดยทั่วกันภายในสิบห้าวัน นับแต่วันที่ประกาศใช้และปิดประกาศโดยเปิดเผยไม่น้อยกว่าสามสิบวัน เทศบาลเมืองน่านจึงประกาศใช้แผนพัฒนาท้องถิ่น (พ.ศ. ๒๕๖๑ - ๒๕๖๕) ของเทศบาลเมืองน่าน เพื่อใช้เป็นเครื่องมือในการแก้ไขปัญหาของประชาชนและพัฒนาพื้นที่ของเทศบาลเมืองน่านต่อไป

จึงประกาศมาให้ทราบโดยทั่วกัน

ประกาศ ณ วันที่ ๗ มิถุนายน พ.ศ. ๒๕๖๒

(นายสุรพล เขียรสุตร)
นายกเทศมนตรีเมืองน่าน

สารบัญ

	หน้า
ส่วนที่ 1	สภาพทั่วไปและข้อมูลพื้นฐาน
1.	ด้านกายภาพ 1 - 4
2.	ด้านการเมือง/การปกครอง 5 - 6
3.	ประชากร 6 - 9
4.	สภาพทางสังคม 10 - 12
5.	ระบบบริการพื้นฐาน 12 - 15
6.	ศาสนา ประเพณี วัฒนธรรม 15 - 19
7.	ทรัพยากรธรรมชาติ 19 - 23
8.	อื่น ๆ 23 - 26
9.	กิจการเทศาภิบาล 26
ส่วนที่ 2	ยุทธศาสตร์องค์การปกครองส่วนท้องถิ่น
1.	ความสัมพันธ์ระหว่างแผนพัฒนาระดับมหภาค 27 - 43
2.	ยุทธศาสตร์การพัฒนาของเทศบาลเมืองน่าน 44 - 68
3.	การวิเคราะห์เพื่อพัฒนาท้องถิ่น 69 - 73
ส่วนที่ 3	การนำแผนพัฒนาไปสู่การปฏิบัติ
1.	ยุทธศาสตร์การพัฒนาขององค์การปกครองส่วนท้องถิ่น 74 - 75
2.	บัญชีโครงการพัฒนาท้องถิ่น 76 - 244
ส่วนที่ 4	การติดตามและประเมินผล
1.	การติดตามและประเมินผลยุทธศาสตร์ 245 - 248
2.	การติดตามและประเมินผลโครงการ 248 - 252
3.	สรุปผลการพัฒนาท้องถิ่น 253
4.	ข้อเสนอแนะในการจัดทำแผนพัฒนาท้องถิ่นในอนาคต 254

A traditional Thai painting depicting two women in conversation. The woman on the left is seated and wearing a white patterned garment with a blue shawl. The woman on the right is standing and wearing a red top and a blue shawl. The background is a warm, golden-brown color.

ส่วนที่ 1

สภาพทั่วไปและข้อมูลพื้นฐาน

ส่วนที่ 1 สภาพทั่วไปและข้อมูลพื้นฐาน

1. ด้านกายภาพ

1.1 ที่ตั้งของชุมชนและตำบลในเวียง

ประวัติความเป็นมา ลักษณะที่ตั้ง และอาณาเขต
ดวงตราเทศบาลเมืองน่าน



ดวงตราเทศบาลเมืองน่าน เป็นรูปพระธาตุช้างค้ำวรวิหาร ถือเป็นวัดหลวงประจำจังหวัดน่านที่เจ้าผู้ครองนครน่านได้สร้างขึ้นเพื่อเป็นสถานที่ประกอบศาสนกิจสำหรับสักการะของชนชาวน่าน การก่อสร้างพระเจดีย์ดังกล่าวใช้ช่างจำนวน 24 เชือก ครอบรับฐานพระเจดีย์ เรียกว่า “พระธาตุช้างค้ำ” ตั้งนั้น เพื่อเป็นศิริมงคลแก่บ้านเมือง เทศบาลเมืองน่าน จึงได้นำเอาสัญลักษณ์รูปพระธาตุช้างค้ำ เป็นดวงตราประจำของเทศบาลเมืองน่าน

ประวัติความเป็นมา

เทศบาลเมืองน่าน ตั้งอยู่ในบริเวณตำบลในเวียง เขตอำเภอเมืองน่าน จังหวัดน่าน มีพื้นที่ครอบคลุม 2 ตำบล คือ ตำบลในเวียงทั้งตำบล และบางส่วนของตำบลผาสิงห์

เดิมเทศบาลเมืองน่าน ตั้งอยู่บริเวณตำบลในเวียง ได้รับการยกฐานะเป็น “เทศบาลเมืองน่าน” ตามพระราชกฤษฎีกาจัดตั้งเทศบาลเมืองน่าน จังหวัดน่าน พ.ศ. 2479 ตราไว้ ณ วันที่ 11 กุมภาพันธ์ พ.ศ. 2479 กระทรวงมหาดไทยได้มีคำสั่งแต่งตั้งหลวงวรวิทย์ วรรณการ เป็นนายกเทศมนตรี โดยมีหลวงธนาอนุสรณ์ และนายกกลิ่น ดวงพิกุล เป็นเทศมนตรีชุดแรก โดยมีลำดับการตั้งสำนักงานเทศบาลเมืองน่านดังนี้

1. มีสำนักงานชั่วคราวอยู่ที่ “ศาลาบาตร” หน้าศาลากลางจังหวัดหลังเก่า (พิพิธภัณฑสถานแห่งชาติน่านในปัจจุบัน)
2. ขอใช้ที่ดินราชพัสดุบริเวณข้างที่ว่าการอำเภอเมืองน่าน (บริเวณศูนย์บริการนักท่องเที่ยว-ช่วงเมืองน่าน) สร้างเป็นสำนักงานเทศบาลเมืองน่าน
3. ปี พ.ศ. 2510 ใช้สถานีอนามัยชั้นหนึ่งของเทศบาลเป็นที่ทำการสำนักงานเทศบาลแทน เนื่องจากจังหวัดน่านได้ดำเนินการก่อสร้างศาลากลางหลังใหม่ขึ้นและต้องการที่ดินคืน ในสมัยนายกเทศมนตรี ร.ต.ต. ชาญ เวชเจริญ
4. ปี พ.ศ. 2515 ก่อสร้างอาคารสำนักงานเทศบาลขึ้นใหม่ในสมัยนายกเทศมนตรี พ.ต.ท. อุ่น วุฒิการณ
5. ปี พ.ศ. 2543 การท่องเที่ยวแห่งประเทศไทยได้ขอความร่วมมือมายังเทศบาลเมืองน่านเพื่อหาสถานที่ที่ใช้เป็นที่ตั้งศูนย์บริการนักท่องเที่ยวจังหวัดน่าน ในสมัยนายกเทศมนตรีนางสิรินทร รามสูตร ได้เห็นชอบให้ใช้พื้นที่บริเวณด้านหลังอาคารสำนักงานเทศบาลเมืองน่านเป็นที่ก่อสร้างศูนย์บริการนักท่องเที่ยวจังหวัดน่าน

และได้เริ่มก่อสร้างสำนักงานหลังปัจจุบันบนบริเวณที่ดินของเทศบาล เนื้อที่ 23 ไร่ บริเวณถนนมหายศ จนแล้วเสร็จในปี พ.ศ. 2548 โดยพื้นที่สำนักงานเทศบาลเมืองน่านหลังเดิมได้รับการปรับปรุงให้เป็นสวนสาธารณะและจุดพักผ่อนสำหรับนักท่องเที่ยวจนถึงปัจจุบัน

6. ปี พ.ศ. 2552 ราษฎรจำนวน 3 หมู่บ้านของตำบลผาสิงห์ ได้แก่บ้านสวนหอม หมู่ที่ 3 บ้านดอนสวรรค์ หมู่ที่ 8 และบ้านฟ้าใหม่ หมู่ที่ 9 ได้แสดงเจตจำนงขอรวมพื้นที่เข้ากับเทศบาลเมืองน่าน หลังจากทำการสำรวจเจตนาพร้อมแล้วจึงได้มีประกาศกระทรวงมหาดไทย เรื่อง เปลี่ยนแปลงเขตเทศบาลเมืองน่าน อำเภอเมืองน่าน จังหวัดน่าน เมื่อวันที่ 15 กันยายน พ.ศ. 2554 ให้เปลี่ยนแปลงเขตเทศบาล เมืองน่าน โดยรับรวมพื้นที่ของหมู่บ้านทั้งสามของตำบลผาสิงห์เข้ากับเทศบาลเมืองน่าน นับเป็นการเปลี่ยนแปลงเขตเทศบาลเมืองน่านเป็นครั้งแรกตั้งแต่มีการจัดตั้ง

ลักษณะที่ตั้ง

เทศบาลเมืองน่าน สำนักงานตั้งอยู่เลขที่ 214/10 ถนนมหายศ ตำบลในเวียง อำเภอเมืองน่าน จังหวัดน่าน มีระยะทางห่างจากกรุงเทพฯ ประมาณ 668 กิโลเมตร ตามเส้นทางหลวงหมายเลข 1 สายพหลโยธิน ขนาดพื้นที่ 7.6 ตารางกิโลเมตร โทร. 0-5471-0234 โทรสาร.0-5471-0234 ต่อ 133 ,0-5477-1646

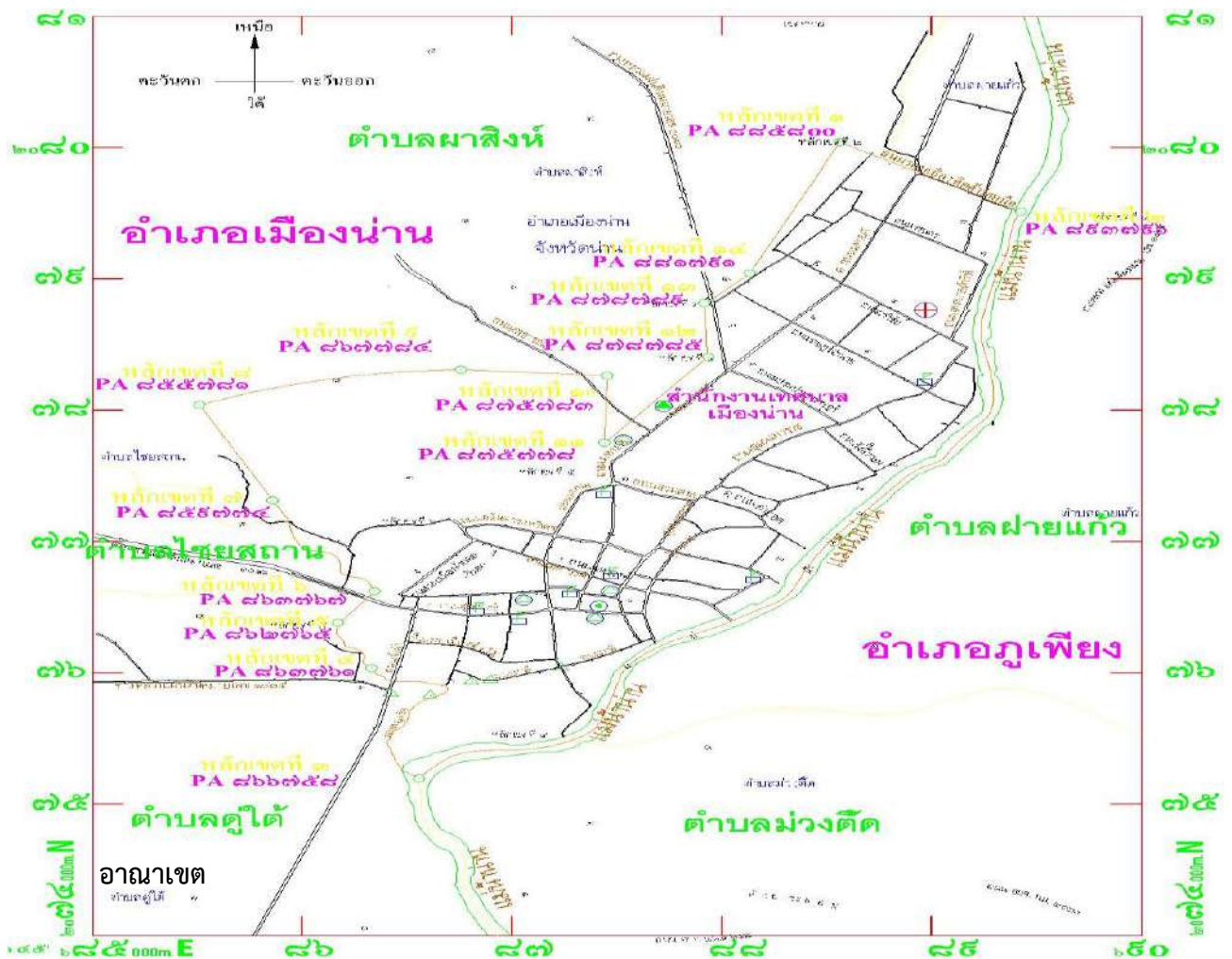

เขตเทศบาลเมืองน่าน ครอบคลุมพื้นที่ 2 ตำบล คือ ตำบลในเวียงทั้งตำบล และบางส่วนของ ตำบลผาสิงห์ มีพื้นที่รวมทั้งสิ้น 7.6 ตารางกิโลเมตร หรือ 4,750 ไร่ ตามประกาศราชกิจจานุเบกษา ฉบับประกาศงานทั่วไป เล่ม 128 ตอนพิเศษ 134 ง วันที่ 10 พฤศจิกายน 2554 ตามที่รัฐมนตรีว่าการกระทรวงมหาดไทย ได้ลงนามในประกาศกระทรวงมหาดไทย เรื่อง เปลี่ยนแปลงเขตเทศบาลเมืองน่าน อำเภอเมืองน่าน จังหวัดน่าน ณ วันที่ 15 กันยายน 2554 มีผลให้จากเดิมเทศบาลเมืองน่าน มีพื้นที่ 5.4 ตารางกิโลเมตร เปลี่ยนแปลงเป็น 7.6 ตารางกิโลเมตร โดยมีอาณาเขตเทศบาลเมืองน่าน ดังนี้

หลักเขตที่ 1 ตั้งอยู่บริเวณแนวเขตสนามบินกับมหาวิทยาลัยเทคโนโลยีราชมงคลล้านนา (น่าน) ซึ่งเป็นจุดแบ่งแนวเขตระหว่างตำบลในเวียง กับตำบลผาสิงห์ อำเภอเมืองน่าน บริเวณพิกัด PA 885800

ด้านเหนือ

จากหลักเขตที่ 1 เป็นเส้นเลียบแนวเขตซึ่งแบ่งระหว่างตำบลในเวียง กับตำบลผาสิงห์ อำเภอเมืองน่าน และตำบลฝายแก้ว อำเภอภูเพียง ไปทางทิศตะวันออกและเลียบฝั่งทิศใต้ของคลองระบายน้ำที่อยู่ด้านทิศเหนือของถนนรอบเมืองด้านทิศเหนือ จนถึงหลักเขตที่ 2 ซึ่งตั้งอยู่บริเวณกึ่งกลางแม่น้ำน่าน บริเวณพิกัด PA 893796 รวมระยะทางประมาณ 970 เมตร

ด้านตะวันออก

จากหลักเขตที่ 2 เป็นเส้นเลียบกึ่งกลางแม่น้ำน่านลงมาทางทิศใต้ ซึ่งเป็นเส้นแบ่งเขตระหว่างตำบลในเวียง อำเภอเมืองน่าน กับตำบลฝายแก้ว อำเภอภูเพียง และตำบลในเวียง อำเภอเมืองน่าน กับตำบลม่วงตึ๊ด อำเภอภูเพียง ถึงหลักเขตที่ 3 ซึ่งตั้งอยู่กึ่งกลางแม่น้ำน่านบริเวณพิกัด PA 866758 รวมระยะทางประมาณ 5,100 เมตร

ด้านใต้

จากหลักเขตที่ 3 เป็นเส้นเลียบกึ่งกลางร่องพญาวัตขึ้นไปด้านเหนือและเลี้ยวไปทางทิศตะวันตกตามแนวกึ่งกลางร่อง ซึ่งเป็นเส้นแบ่งเขตระหว่างตำบลในเวียง กับตำบลตุ้ต อำเภอเมืองน่าน ถึงหลักเขตที่ 4 ซึ่งตั้งอยู่กึ่งกลางร่องพญาวัต บริเวณพิกัด PA 863761 รวมระยะทางประมาณ 1,200 เมตร

จากหลักเขตที่ 4 เป็นเส้นเลียบกึ่งกลางร่องพญาวัต ซึ่งไปทางด้านตะวันตกเฉียงเหนือ ซึ่งเป็นเส้นแบ่งเขตระหว่างตำบลในเวียง กับตำบลตุ้ต อำเภอเมืองน่าน ถึงหลักเขตที่ 5 ซึ่งตั้งอยู่กึ่งกลางร่องพญาวัตบริเวณพิกัด PA 862765 รวมระยะทางประมาณ 300 เมตร

จากหลักเขตที่ 5 เป็นเส้นเลียบไปทางทิศตะวันออกเฉียงเหนือจนถึงหลักเขตที่ 6 ซึ่งตั้งอยู่กึ่งกลางลำน้ำเหมืองหลวงบริเวณด้านทิศเหนือของถนนสายน่าน-อำเภอบ้านหลวง สี่แยกกลมแก้ววาว และเป็นเส้นแบ่งเขตระหว่างตำบลในเวียง กับตำบลไชยสถาน อำเภอเมืองน่าน บริเวณพิกัด PA 863767 รวมระยะทางประมาณ 300 เมตร

จากหลักเขตที่ 6 เป็นเส้นเลียบกึ่งกลางลำน้ำเหมืองหลวงขึ้นไปทางทิศตะวันตกเฉียงเหนือถึงหลักเขตที่ 7 ซึ่งตั้งอยู่จุดตัดลำเหมืองกับลำห้วยมุ่นบริเวณพิกัด PA 859774 รวมระยะทางประมาณ 1,000 เมตร

จากหลักเขตที่ 7 เป็นเส้นตรงตัดข้ามทุ่งนาไปทางทิศตะวันตกเฉียงเหนือถึงหลักเขตที่ 8 ที่ฝั่งใต้ของถนนสายสวนหอม-ห้วยส้มป่อย ที่พิกัด PA 855781 รวมระยะทางประมาณ 1,000 เมตร

ด้านตะวันตก

จากหลักเขตที่ 8 เป็นเส้นเลียบบแนวถนนฝั่งใต้ของถนนสายสวนหอม-ห้วยสัมป่อย แล้วไปทางทิศตะวันออกเฉียงเหนือถึงหลักเขตที่ 9 ซึ่งตั้งอยู่แนวเขตสุสานลอมเชียงของบริเวณพิกัด PA 867784 รวมระยะทางประมาณ 1,500 เมตร

จากหลักเขตที่ 9 เป็นเส้นเลียบบไปทางทิศตะวันออกเฉียงใต้ถึงหลักเขตที่ 10 ซึ่งตั้งอยู่ปากตะวันออกของถนนเข้าสนามกีฬาจังหวัดน่าน บริเวณพิกัด PA 875783 รวมระยะทางประมาณ 700 เมตร

จากหลักเขตที่ 10 เป็นเส้นตรงไปทางทิศใต้ถึงหลักเขตที่ 11 ซึ่งตั้งอยู่ด้านเหนือวัดสวนตาล บริเวณพิกัด PA 875778 รวมระยะทางประมาณ 700 เมตร

จากหลักเขตที่ 11 เป็นเส้นตรงไปทางทิศตะวันออกเฉียงเหนือ โดยเป็นเส้นตรงขนานกับแนวปากตะวันตกของถนนมหายศ เป็นระยะทาง 100 เมตร จนถึงหลักเขตที่ 12 ซึ่งตั้งอยู่บริเวณถนนสายน่าน-ทุ่งช้าง ปากตะวันตกบริเวณพิกัด PA 878785 รวมระยะทางประมาณ 1,000 เมตร

จากหลักเขตที่ 12 เป็นเส้นตรงตามแนวถนนน่าน-ทุ่งช้างปากตะวันตกขึ้นไปทางทิศเหนือจนถึงหลักเขตที่ 13 ซึ่งตั้งอยู่ปากตะวันตกของถนนน่าน-ทุ่งช้าง บริเวณพิกัด PA 878789 รวมระยะทางประมาณ 400 เมตร

จากหลักเขตที่ 13 เป็นเส้นตรงไปทางทิศตะวันออกเฉียงเหนือถึงหลักเขตที่ 14 ถนนรอบสนามบินปากตะวันตก บริเวณพิกัด PA 881791 รวมระยะทางประมาณ 300 เมตร

จากหลักเขตที่ 14 เป็นเส้นตรงไปทางทิศตะวันออกเฉียงเหนือบรรจบหลักเขตที่ 1 ซึ่งตั้งอยู่บริเวณแนวเขตสนามบินกับมหาวิทยาลัยเทคโนโลยีล้านนา (น่าน) ซึ่งเป็นจุดแบ่งเขตระหว่างตำบลในเวียงกับตำบลผาสิงห์ อำเภอเมืองน่าน บริเวณพิกัด PA 885800 รวมระยะทางประมาณ 1,000 เมตร

1.2 ลักษณะภูมิประเทศ

ภูมิประเทศในเขตเทศบาลเมืองน่านส่วนใหญ่เป็นที่ราบลุ่ม ทิศตะวันออกเฉียงเหนือติดแม่น้ำน่าน ในฤดูฝนมีน้ำท่วมขัง (น้ำท่วมขังประมาณ 2-3 วัน) ด้านทิศตะวันตก มีลักษณะภูมิประเทศเป็นที่ราบ เป็นที่ตั้งของชุมชนและพื้นที่เกษตรกรรมบางส่วน ในเขตเทศบาลเมืองน่าน ซึ่งเป็นเมืองเก่าพื้นที่ส่วนในจะเป็นบริเวณที่มีประชากรหนาแน่น เป็นย่านธุรกิจการค้า โรงแรม ประมาณร้อยละ 90 ของถนนบริเวณศูนย์กลางเมืองจะมีร้านค้าตั้งอยู่สองข้างทาง และถนนในเขตเทศบาลบางแห่ง (ถ.สุมนเทวราช) ค่อนข้างเล็กและแคบ ไม่สามารถขยายออกไปได้ มีอาณาเขตติดต่อกับพื้นที่ใกล้เคียง ดังนี้

ทิศเหนือ ติดต่อกับเขตพื้นที่ขององค์การบริหารส่วนตำบลผาแก้ว อำเภอภูเพียง จังหวัดน่าน

ทิศใต้ ติดต่อกับเขตพื้นที่ของเทศบาลตำบลคูใต้ อำเภอเมืองน่าน จังหวัดน่าน

ทิศตะวันออกเฉียงเหนือ ติดกับลำแม่น้ำน่าน

ทิศตะวันตก ติดต่อกับเขตพื้นที่ขององค์การบริหารส่วนตำบลผาสิงห์ อำเภอเมืองน่าน จังหวัดน่าน

1.3 ลักษณะภูมิอากาศ

ภูมิอากาศแตกต่างกันของฤดูกาล โดยอากาศจะร้อนอบอ้าวในฤดูร้อน และหนาวเย็นในฤดูหนาว โดยได้รับอิทธิพลจากลมมรสุมตะวันตกเฉียงใต้ พัดพาเอาความชุ่มชื้นมาสู่ภูมิภาค ทำให้มีผลตกชุกในเดือน พฤษภาคมถึงเดือนกันยายน ซึ่งเป็นช่วงฤดูฝน และจะได้รับอิทธิพลจากลมมรสุมตะวันออกเฉียงเหนือ พัดพาเอาความหนาวเย็นสู่ภูมิภาค ในเดือนตุลาคมถึงกุมภาพันธ์ และในช่วงเดือนมีนาคมถึงเมษายน จะได้รับอิทธิพลจากลมมรสุมตะวันออกเฉียงใต้ ทำให้มีสภาพอากาศร้อน

เนื่องจากบริเวณโดยรอบของเขตจังหวัดน่านมีสภาพภูมิประเทศ เป็นหุบเขาและภูเขาสูงชันมาก ทิวเขาวางตัวในแนวเหนือใต้ ทำให้บริเวณยอดเขา สามารถรับความกดอากาศสูงที่แผ่มาจากประเทศจีนในฤดูหนาวได้อย่างทั่วถึงและเต็มที่ ขณะเดียวกันที่ทิวเขาวางตัวเหนือใต้ ทำให้เสมือนกำแพงปิดกั้นลมมรสุมทางทิศตะวันออก รวมทั้งยังมีระดับความสูงเฉลี่ยบนยอดเขา กับความสูงเฉลี่ยที่ผิวแตกต่างกันมาก และยังมีระดับความสูงเหนือระดับน้ำทะเล จากปัจจัยทั้งหลายเหล่านี้ สภาพอากาศในเขตเทศบาลเมืองน่านในตอนกลางวัน ถูกอิทธิพลของแสงแดดเผา ทำให้อุณหภูมิร้อนมาก และในตอนกลางคืนจะได้รับอิทธิพลของลมภูเขา พัดลงสู่หุบเขา ทำให้อากาศเย็นในตอนกลางคืน

2. ด้านการเมือง/การปกครอง

2.1 เขตการปกครอง

เทศบาลเมืองน่านมีเขตการปกครอง 2 ตำบล รวม 31 แห่ง (28 ชุมชน และ 3 หมู่บ้าน) มีพื้นที่รวมทั้งสิ้น 7.6 ตารางกิโลเมตร หรือ 4,750 ไร่ ประกอบด้วย

- ตำบลในเวียง มีพื้นที่ 5.4 ตารางกิโลเมตร มีชุมชน 28 ชุมชน ดังนี้

- | | |
|--------------------------|------------------------------|
| 1. ชุมชนบ้านมหาโพธิ์ | 2. ชุมชนบ้านเชียงแข็ง |
| 3. ชุมชนบ้านน้ำล้อม | 4. ชุมชนค่ายสุริยพงษ์ |
| 5. ชุมชนบ้านพระเนตร | 6. ชุมชนบ้านสภารศ |
| 7. ชุมชนบ้านช้างเผือก | 8. ชุมชนบ้านพระเกิด |
| 9. ชุมชนบ้านประตูปล่อง | 10. ชุมชนบ้านท่าช้าง |
| 11. ชุมชนบ้านเมืองเส้น | 12. ชุมชนบ้านดอนแก้ว |
| 13. ชุมชนบ้านอรัญญาวาส | 14. ชุมชนบ้านสวนตาล |
| 15. ชุมชนบ้านสวนหอม | 16. ชุมชนบ้านหัวเวียงใต้ |
| 17. ชุมชนบ้านดอนศรีเสริม | 18. ชุมชนบ้านมงคล |
| 19. ชุมชนบ้านมณเฑียร | 20. ชุมชนบ้านไผ่เหลือง |
| 21. ชุมชนบ้านหัวข่วง | 22. ชุมชนบ้านช้างค้ำ |
| 23. ชุมชนบ้านพญาภู | 24. ชุมชนบ้านภูมินทร์-ท่าลี่ |
| 25. ชุมชนบ้านมิ่งเมือง | 26. ชุมชนบ้านศรีพันต้น |
| 27. ชุมชนบ้านอภัย | 28. ชุมชนบ้านพวงพยอม |

- ตำบลผาสิงห์ มีพื้นที่ 2.2 ตารางกิโลเมตร มีหมู่บ้าน 3 หมู่บ้าน ดังนี้

- | | |
|--------------------------|----------------------------|
| 1. บ้านสวนหอม หมู่ที่ 3 | 2. บ้านดอนสวรรค์ หมู่ที่ 8 |
| 3. บ้านฟ้าใหม่ หมู่ที่ 9 | |

2.2 การเลือกตั้ง

มีจำนวนผู้มีสิทธิเลือกตั้ง 16,867 คน แบ่งเป็น หญิง 8,564 คน ชาย 8,303 คน
 สถานการณ์การเลือกตั้ง ในส่วนของเทศบาลเมืองน่าน มีจำนวนหน่วยเลือกตั้ง 20 หน่วยเลือกตั้ง ผลการเลือกตั้งเป็นไปด้วยความเรียบร้อย

3. ประชากร

3.1 ข้อมูลเกี่ยวกับจำนวนประชากร

จำนวนประชากรและบ้านเรือนในเขตเทศบาลเมืองน่าน ข้อมูล ณ เดือน พฤษภาคม 2562

- จำนวนบ้านเรือนทั้งหมดในเขตพื้นที่รับผิดชอบ 10,042 หลังคาเรือน จำนวน 4,946 ครัวเรือน
- จำนวนประชากรทั้งหมด 21,696 คน
 แบ่งเป็นชาย 10,763 คน หญิง 10,933 คน
- ความหนาแน่นของประชากร 2,855 คน/ตารางกิโลเมตร
- จำนวนประชากรต่างด้าวที่จดทะเบียนในเขตเทศบาลเมืองน่าน 36 คน
 แบ่งเป็น ชาย 16 คน หญิง 20 คน

จำนวนสถิติข้อมูลทะเบียนราษฎร เทศบาลเมืองน่าน (พ.ศ. 2560 – 2562)

ข้อมูล ทะเบียน ราษฎร	พ.ศ. 2560			พ.ศ. 2561			พ.ศ. 2562 (ณ เดือน พฤษภาคม)		
	28 ชุมชน ต.ใน เวียง	3 หมู่บ้าน ต.ผา สิงห์	รวม	28 ชุมชน ต.ใน เวียง	3 หมู่บ้าน ต.ผาสิงห์	รวม	28 ชุมชน ต.ใน เวียง	3 หมู่บ้าน ต.ผา สิงห์	รวม
จำนวนประชากร									
ชาย	9,894	827	10,721	9,981	831	10,812	9,921	842	10,763
หญิง	10,118	886	11,004	10,051	896	10,947	10,042	891	10,933
รวม	20,012	1,713	21,725	20,032	1,727	21,759	19,963	1,733	21,696
การเกิด									
ชาย	79	-	79	73	-	73	73	-	73
หญิง	84	-	84	94	1	95	76	1	77
รวม	163	-	163	167	1	168	149	1	150

ข้อมูล ทะเบียน ราษฎร	พ.ศ. 2560			พ.ศ. 2561			พ.ศ. 2562 (ณ เดือน พฤษภาคม)		
	28 ชุมชน ต.โน เวียง	3 หมู่บ้าน ต.ผา สิงห์	รวม	28 ชุมชน ต.โน เวียง	3 หมู่บ้าน ต.ผาสิงห์	รวม	28 ชุมชน ต.โน เวียง	3 หมู่บ้าน ต.ผา สิงห์	รวม
การตาย									
ชาย	56	-	56	46	1	47	57	-	57
หญิง	34	-	34	55	2	57	52	-	52
รวม	90	-	90	101	3	104	109	-	109
ย้ายเข้า									
ชาย	62	3	65	51	3	54	47	12	59
หญิง	62	3	65	46	3	49	42	6	48
รวม	124	6	130	97	6	103	89	18	107
ย้ายออก									
ชาย	119	2	121	102	3	105	104	-	104
หญิง	105	1	106	103	4	107	109	1	110
รวม	224	3	227	205	7	212	213	1	214
จำนวน ครัวเรือน	4,978	441	5,419	4,964	446	5,410	4,946	450	5,396
จำนวนผู้มีสิทธิ เลือกตั้ง									
ชาย	8,242	662	8,904	8,394	679	9,073	8,347	688	9,035
หญิง	8,580	735	9,315	8,557	753	9,310	8,555	752	9,307
รวม	16,822	1,397	18,219	16,951	1,432	18,383	16,902	1,440	18,342

การคาดการณ์ประชากรในเขตเทศบาลเมืองน่านในอนาคต อัตราการเกิดของประชากรในเขตเทศบาลเมืองน่านมีอัตราที่น้อยลง คาดการณ์ว่าประชากรในเขตเทศบาลเมืองน่านจะลดลง ประกอบกับมีการย้ายออกไปต่างท้องที่ไปประกอบอาชีพ และศึกษาต่อ

จำนวนประชากร แยกตามช่วงอายุ (ณ เดือนพฤษภาคม 2562)

ข้อมูลทะเบียนราษฎร	28 ชุมชน ต.ในเวียง		3 หมู่บ้าน ต.ผาสิงห์		รวม
	ชาย	หญิง	ชาย	หญิง	
น้อยกว่า 1 ปี	90	71	7	4	172
1 ปี - 5 ปี	366	301	38	32	737
6 ปี - 10 ปี	417	374	38	41	870
11 ปี - 15 ปี	456	470	48	45	1,019
16 ปี - 20 ปี	492	500	55	52	1,099
21 ปี- 25 ปี	1,370	602	56	56	2,084
26 ปี - 30 ปี	725	576	67	60	1,428
31 ปี - 35 ปี	646	588	62	71	1,367
36 ปี - 40 ปี	681	661	65	63	1,470
41 ปี - 45 ปี	659	665	58	64	1,446
45 ปี - 50 ปี	610	726	58	63	1,457
51 ปี - 55 ปี	665	784	62	76	1,587
56 ปี - 60 ปี	790	1,004	78	81	1,953
ผู้สูงอายุ (มากกว่า 60 ปี ขึ้นไป)	1,954	2,720	150	183	5,007
รวมทั้งสิ้น	9,921	10,042	842	891	21,696

❖ ชุมชน

ชื่อชุมชน	ประชากร		รวม
	ชาย	หญิง	
ตำบลในเวียง			
ไม่กำหนดชุมชน	1,344	1,456	2,800
ชุมชนบ้านมหาโพธิ์	453	549	1,002
ชุมชนบ้านเชียงแข็ง	128	153	281
ชุมชนบ้านน้ำล้อม	297	316	613
ชุมชนค่ายสุริยพงษ์	1,011	60	1,071
ชุมชนบ้านพระเนตร	392	445	837
ชุมชนบ้านสภารศ	370	408	778

ชื่อชุมชน	ประชากร		รวม
	ชาย	หญิง	
ชุมชนบ้านข้างเขื่อน	301	298	599
ชุมชนบ้านพระเกิด	286	350	636
ชุมชนบ้านประตูป่อง	179	207	386
ชุมชนบ้านท่าช้าง	326	338	664
ชุมชนบ้านเมืองเส้น	263	299	562
ชุมชนบ้านดอนแก้ว	390	469	859
ชุมชนบ้านอรัญญาवास	337	370	707
ชุมชนบ้านสวนตาล	456	562	1,018
ชุมชนบ้านสวนหอม	97	85	182
ชุมชนบ้านหัวเวียงใต้	493	625	1,118
ชุมชนบ้านดอนศรีเสริม	413	526	939
ชุมชนบ้านมงคล	222	215	437
ชุมชนบ้านมณเฑียร	251	251	502
ชุมชนบ้านไผ่เหลือง	70	79	149
ชุมชนบ้านหัวข่วง	95	110	205
ชุมชนบ้านข้างค้ำ	249	270	519
ชุมชนบ้านพญาภู	229	227	456
ชุมชนบ้านภูมินทร์-ท่าลี่	590	640	1,230
ชุมชนบ้านมิ่งเมือง	154	164	318
ชุมชนบ้านศรีพันต้น	186	211	397
ชุมชนบ้านอภัย	168	180	348
ชุมชนบ้านพวงพยอม	171	179	350
ตำบลผาสิ่งห์			
บ้านสวนหอม หมู่ 3	466	490	956
บ้านดอนสวรรค์ หมู่ 8	178	183	361
บ้านฟ้าใหม่ หมู่ 9	198	218	416

ที่มา : งานทะเบียนราษฎร เทศบาลเมืองน่าน

4. สภาพทางสังคม

4.1 การศึกษา

เทศบาลเมืองน่านมีโรงเรียนในสังกัดจำนวน 3 โรงเรียน

1. โรงเรียนจุมปีวนิดาภรณ์ (เทศบาลบ้านภูมินทร์)
2. โรงเรียนสามัคคีวิทยาการ (เทศบาลบ้านพระเนตร)
3. โรงเรียนตรุณวิทยา (เทศบาลบ้านสวนตาล)

ศูนย์พัฒนาเด็กเล็กเทศบาลเมืองน่าน จำนวน 2 แห่ง

1. ศูนย์พัฒนาเด็กเล็กเทศบาลเมืองน่าน
2. ศูนย์พัฒนาเด็กเล็กค่ายสุริยพงษ์

การจัดระบบการศึกษา

(1) การจัดการศึกษาในระบบ

จัดกระบวนการเรียนรู้โดยยึดผู้เรียนเป็นสำคัญ ใช้หลักสูตรที่กระทรวงศึกษาธิการกำหนด นอกจากนี้ยังจัดการเรียนการสอนภาษาอังกฤษโดยชาวต่างชาติซึ่งเป็นเจ้าของภาษาโดยตรง รวมถึงการจัดการเรียนการสอนภาษาจีนในสถานศึกษา เพื่อเน้นการจัดการเรียนการสอนภาษาที่สามตามความสนใจของนักเรียน เช่น ภาษาจีนหรือภาษาต่าง ๆ ในกลุ่มประเทศอาเซียน เป็นต้น จัดการเรียนการสอนทั้งภายในโรงเรียนและเพิ่มเติมการฝึกอบรมตามโครงการ ฝึกอบรมภาษาต่างประเทศให้กับเด็ก เยาวชน และประชาชนทั่วไป เพื่อเรียนรู้ภาษาต่างประเทศ ซึ่งส่งเสริมให้เด็ก เยาวชนและประชาชนทั่วไปในจังหวัดน่านได้แสวงหาความรู้ก้าวสู่อาเซียน

การจัดการศึกษาในระบบนั้น มีการประเมินตนเอง ทั้งด้านปัจจัย กระบวนการ และผู้เรียน ทั้งนี้เพื่อพัฒนาให้ได้คุณภาพตามมาตรฐานการศึกษาของชาติ

(2) การจัดการศึกษานอกระบบโรงเรียน

จัดการศึกษาให้แก่กลุ่มผู้ด้อยโอกาสเพื่อให้สามารถดำรงตนอยู่ในสังคมตามอัตภาพ ด้วยการส่งเสริมความรู้ด้านการเรียนการสอน/กิจกรรมเสริมทักษะต่าง ๆ การฝึกอบรมภาคฤดูร้อนหลักสูตรต่าง ๆ

(3) การจัดการศึกษาตามอัธยาศัย

- การส่งเสริมกิจกรรมเด็ก เยาวชน กีฬา และนันทนาการ

เป็นการจัดกิจกรรมเพื่อส่งเสริมด้านสุขภาพอนามัยด้านกีฬาทุกประเภท นอกจากส่งเสริมให้ทุกคนในท้องถิ่นมีสุขภาพอนามัยที่แข็งแรง รักการออกกำลังกายแล้ว ยังส่งเสริมสนับสนุนให้เด็ก และเยาวชนได้ก้าวสู่ความเป็นเลิศในทางด้านกีฬา โดยการให้โอกาสแสดงความสามารถ เพื่อรับการคัดเลือกและเก็บตัวฝึกซ้อมเพื่อเข้าแข่งขันกีฬาในระดับต่าง ๆ และภายในโรงเรียนสังกัดเทศบาล

ที่มา : กองการศึกษา เทศบาลเมืองน่าน

4.2 การสาธารณสุข

สถานพยาบาลที่ให้บริการด้านสุขภาพในเขตเทศบาลเมืองน่าน มีจำนวน 1 แห่ง เป็นโรงพยาบาลของรัฐ คือ

1. โรงพยาบาลน่าน มีเตียงคนไข้ประมาณ 503 เตียง (รวมเตียง ICU 24 เตียง)

ศูนย์บริการสาธารณสุขจำนวน 2 ศูนย์ คือ

1. ศูนย์สุขภาพชุมชนเขตเมือง (ตึก อบจ.น่านเดิม)
2. ศูนย์สุขภาพชุมชนเขตเมือง (บริเวณอำเภอภูเพียง)

ในปีงบประมาณ 2562 บุคลากรด้านสุขภาพของกองสาธารณสุขและสิ่งแวดล้อมเทศบาลเมืองน่าน ประกอบด้วย พยาบาลวิชาชีพ 3 คน อาสาสมัครสาธารณสุขประจำหมู่บ้าน 262 คน

การให้บริการด้านสาธารณสุข ของศูนย์บริการสาธารณสุขเทศบาลเมืองน่าน มีการผสมผสานด้านการส่งเสริมสุขภาพและควบคุมป้องกันโรค

ข้อมูลการให้บริการผู้ป่วย

สถิติการเจ็บป่วย

สถานการณ์โรคเฝ้าระวังของโรงพยาบาลน่าน นับตั้งแต่วันที่ 1 มกราคม 2560 ถึงวันที่ พฤษภาคม 2562 สามอันดับแรก มีดังนี้

1. โรคที่พบมากเป็นอันดับ 1 คือ ความดันโลหิตสูง เพิ่มขึ้น จากช่วงเดียวกันของปีที่แล้ว ในช่วงเวลาเดียวกันพบผู้ป่วย 53,747 ราย
2. โรคที่พบมากเป็นอันดับ 2 คือ โรคไขมันในเลือดสูง เพิ่มขึ้น จากช่วงเดียวกันของปีที่แล้ว ในช่วงเวลาเดียวกันพบผู้ป่วย 21,352 ราย
3. โรคที่พบมากเป็นอันดับ 3 คือ ไตวายเรื้อรัง เพิ่มขึ้น จากช่วงเดียวกันของปีที่แล้ว ในช่วงเวลาเดียวกันพบผู้ป่วย 13,799 ราย

ที่มา : งานป้องกันและควบคุมโรคระบาดวิทยา โรงพยาบาลน่านข้อมูล ณ เดือน พ.ค 2562

4.3 อาชญากรรม สถิติจำนวนคดีอาญาที่เกิดขึ้นในพื้นที่เทศบาลเมืองน่าน

ด้าน	จำนวนคดี ปี 2560	จำนวนคดี ปี 2561	จำนวนคดี ปี 2562	หมายเหตุ
พ.ร.บ. ยาเสพติดฯ	46	131	52	
พ.ร.บ. การพนันฯ	-	6	-	
ลักทรัพย์ฯ	23	13	2	
ทำร้ายร่างกายผู้อื่นฯ	1	2	-	
ข่มขืนกระทำชำเราฯ	2	-	-	
ฆ่าผู้อื่นโดยเจตนาฯ	-	-	-	
วิงวาททรัพย์ฯ	-	-	1	

ที่มา : สถานีตำรวจภูธรเมืองน่าน ณ วันที่ 10 มิถุนายน 2562

4.4 ยาเสพติด

สถานการณ์ยาเสพติดในเขตเทศบาลเมืองน่าน เนื่องจากในเขตเทศบาลเมืองน่านเป็นศูนย์รวมของสถานศึกษา ที่พัก ที่ทำงาน ทำให้ในเขตเทศบาลเมืองน่านมีประชากรแฝงค่อนข้างมาก จากสถิติการจับกุมของสถานีตำรวจภูธรเมืองน่าน พบมีการกระทำความผิดเกี่ยวกับยาเสพติดในเขตเทศบาลเมืองน่าน เฉลี่ยเดือนละประมาณ 5 คดี แต่ส่วนใหญ่เป็นประชากรที่อยู่นอกเขตเทศบาลเมืองน่าน แต่มาอาศัยเพื่อศึกษาต่อ ทำงาน พักอาศัย หรือก่อคดีในเขตเทศบาลเมืองน่าน ส่วนประชากรในเขตเทศบาลเมืองน่าน พบมีการกระทำความผิดเกี่ยวกับยาเสพติด เฉลี่ยเดือนละ 1-2 คดี โดยเป็นการเสฟส่วนใหญ่

ปัจจุบันชุมชนในเขตเทศบาลเมืองน่าน มีความตื่นตัวด้านการป้องกันและแก้ไขปัญหาเสฟติตมากขึ้น โดยการรวมตัวกันของชุมชนและการขอรับการสนับสนุนจากหน่วยงานที่เกี่ยวข้องของเทศบาลเมืองน่าน, กองทุน สปสช. , โครงการพระราชดำริด้านสาธารณสุข โดยในเขตเทศบาลเมืองน่านมีชุมชนกองทุนแม่ของแผ่นดินจำนวน 7 ชุมชน คือ ชุมชนบ้านศรีพันต้น ชุมชนบ้านพวงพยอม ชุมชนบ้านดอนแก้ว ชุมชนบ้านเชียงแข็ง ชุมชนบ้านมหาโพธิ ชุมชนบ้านภูมินทร์-ท่าลี่ และหมู่บ้านต้นกล้ากองทุนแม่ของแผ่นดิน อีกหนึ่งหมู่บ้านคือบ้านสวนหอม หมู่ที่ 3

4.5 การสังคมสงเคราะห์

ในปีงบประมาณ พ.ศ 2562 เทศบาลเมืองน่านมีภารกิจและได้จัดสรรงบประมาณด้านสวัสดิการสังคมและสังคมสงเคราะห์ ดังนี้

- สงเคราะห์เบี้ยผู้สูงอายุ จำนวน 3,229 ราย
- สงเคราะห์เบี้ยผู้พิการ จำนวน 514 ราย
- สงเคราะห์เบี้ยยังชีพผู้ป่วยเอดส์ จำนวน 25 ราย
- โครงการป้องกันอุบัติเหตุในผู้สูงอายุ ผู้พิการเขตเทศบาลเมืองน่าน จำนวน 2,123 ราย
- โครงการปรับปรุงที่อยู่อาศัยสำหรับผู้สูงอายุ ผู้พิการ ผู้มีรายได้น้อย ในเขตเทศบาลเมืองน่าน

จำนวน 1 ราย

ที่มา : งานพัฒนาชุมชน กองสาธารณสุขและสิ่งแวดล้อม เทศบาลเมืองน่าน ณ เดือน มิถุนายน 2562

5. ระบบบริการพื้นฐาน

5.1 การคมนาคมขนส่ง

เดินทางโดยรถยนต์

จังหวัดน่านอยู่ห่างจากกรุงเทพฯ ระยะทางประมาณ 668 กม. ตามเส้นทางหลวงแผ่นดินหมายเลข 101 (น่าน-แพร่-กำแพงเพชร) ใช้เวลาเดินทางประมาณ 8 ชั่วโมง โดยใช้ทางหลวงหมายเลข 32 มาจนถึงนครสวรรค์ จากนั้นใช้หมายเลข 117 มาจนถึงจังหวัดพิษณุโลกและใช้ทางหลวงหมายเลข 11 โดยผ่านจังหวัดอุตรดิตถ์ และอำเภอเด่นชัย จังหวัดแพร่ จากเด่นชัยใช้ทางหลวงหมายเลข 101 ผ่านจังหวัดแพร่ไปจนถึงตัวจังหวัดน่าน

เดินทางโดยรถโดยสารประจำทาง*** กรุงเทพฯ – น่าน**

บริษัท ขนส่ง จำกัด โทร. 0 2936 2852-66 , 0 5471 0027

บริษัท สมบัติทัวร์ จำกัด โทร. 0 2553 1753 , 0 5474 1666 , 0 547 1077-8
อ.ปัว 0 5475 6500 อ.ทุ่งช้าง 0 5479 5038

บริษัท เชิดชัยทัวร์ จำกัด โทร. 0 5471 0362 , 0 2936 0199

สถานีขนส่งจังหวัดน่าน โทร. 0 5471 6050

*** น่าน – แพร่ – อุดรดิตถ์ – พิษณุโลก**

บริษัทสุโขทัย วิน ทัวร์ จำกัด โทร. 0 5474 1676 , 0 5474 1542

*** เชียงใหม่ – น่าน**

สถานีขนส่งอาเขต จังหวัดเชียงใหม่ สายด่วน 0584 ตลอด 24 ชั่วโมง

บริษัท ไทยพัฒนกิจขนส่ง จำกัด (Green Bus) โทร. 1141 ต่อ 8000 , 0 5324 2214-5

สถานีขนส่งจังหวัดน่าน 0 5475 0819 , 0 5171 0760 www.greenbusthailand.com*** เชียงราย – น่าน**

สถานีขนส่งจังหวัดน่าน 0 5471 6050

ก สหกิจเดินรถ (ติดต่อประชาสัมพันธ์ บขส.น่าน 0 5471 1662)

*** พะเยา – น่าน**

บริษัท อารยะเดินรถ จำกัด (ติดต่อประชาสัมพันธ์ บขส.น่าน 0 5471 1662)

*** รถตู้โดยสาร**

อำเภอเด่นชัย จังหวัดแพร่ – น่าน – อำเภอเฉลิมพระเกียรติ จังหวัดน่าน

บริษัท นครน่านยานยนต์ จำกัด โทร. 0 5477 5229

เดินทางโดยรถไฟ

จังหวัดน่านยังไม่มีเส้นทางรถไฟผ่าน สามารถเดินทางโดยใช้บริการสถานีรถไฟกรุงเทพ ฯ (หัวลำโพง) – อำเภอเด่นชัย จังหวัดแพร่ และเดินทางต่อด้วยรถโดยสารถึงจังหวัดน่านระยะทางประมาณ 140 กิโลเมตร ตามทางหลวงแผ่นดินหมายเลข 101

หน่วยบริการเดินทางรถไฟแห่งประเทศไทย โทร. 0 2223 7010 , 0 2223 7020 ,
1690 www.railway.co.th

เดินทางโดยเครื่องบิน

* สายการบิน กานแอร์ เที่ยวบินไปกลับ น่าน – เชียงใหม่ โทร. 0 5477 5299

www.kanairlines.com

* สายการบินแอร์เอเชีย โทร. คอลเซ็นเตอร์ 02-515-9999 www.AirAsia.com

ที่มา: ท่าอากาศยานน่านนคร

5.2 การไฟฟ้า ตั้งอยู่ในพื้นที่เขตเทศบาลเมืองน่าน

สำนักงาน การไฟฟ้าจังหวัดน่าน

ที่อยู่:82/15 ถนนมหายศ ตำบลในเวียง อำเภอเมืองน่าน จังหวัด น่าน 55000

โทรศัพท์ :0-5475-1364-8 โทรสาร 0-5471-0143

5.3 การประปา ตั้งอยู่ในพื้นที่เขตเทศบาลเมืองน่าน

สำนักงานการประปาส่วนภูมิภาค สาขาน่าน

ที่อยู่ถนนสุมนเทวราช ตำบลในเวียง อำเภอเมืองน่าน จังหวัด น่าน 55000

โทรศัพท์ : 0-5471-0578 โทรสาร : 0-5477-4639

ข้อมูลจำนวนผู้ใช้น้ำในเขตอำเภอเมืองน่านและอำเภอภูเพียง จังหวัดน่าน (จำนวนผู้ใช้น้ำแยกตามกลุ่มการใช้น้ำ)

เดือน	ที่อยู่อาศัย		ราชการ		ธุรกิจขนาดเล็ก		รัฐวิสาหกิจ		ธุรกิจขนาดใหญ่		อุตสาหกรรม	
	จำนวนราย	ปริมาณการใช้น้ำ (ลบ.ม.)	จำนวนราย	ปริมาณการใช้น้ำ (ลบ.ม.)	จำนวนราย	ปริมาณการใช้น้ำ (ลบ.ม.)	จำนวนราย	ปริมาณการใช้น้ำ (ลบ.ม.)	จำนวนราย	ปริมาณการใช้น้ำ (ลบ.ม.)	จำนวนราย	ปริมาณการใช้น้ำ (ลบ.ม.)
มิถุนายน 2561	9,595	139,634	192	36,305	1,790	46,719	19	1,513	903	32,960	40	2,858
กรกฎาคม 2561	9,617	131,643	193	38,034	1,779	44,788	19	1,561	903	33,158	40	2,472
สิงหาคม 2561	9,647	132,631	193	36,130	1,772	45,208	19	1,448	901	33,050	40	2,490
กันยายน 2561	9,696	135,896	196	36,017	1,775	46,532	19	1,692	902	34,788	40	2,542
ตุลาคม 2561	9,705	132,093	193	34,763	1,758	44,647	19	1,300	904	32,177	40	2,692
พฤศจิกายน 2561	9,746	138,158	192	36,819	1,759	46,187	19	1,333	901	35,674	40	2,600
ธันวาคม 2561	9,701	131,478	194	41,280	1,806	44,587	19	1,292	924	31,025	41	2,516
มกราคม 2562	9,581	134,126	194	39,405	1,928	46,693	19	1,233	926	37,434	41	2,491
กุมภาพันธ์ 2562	9,575	136,797	194	39,486	1,959	52,202	19	1,441	925	38,035	41	2,737
มีนาคม 2562	9,649	120,066	195	36,329	1,990	44,589	19	1,154	922	32,317	41	2,507
เมษายน 2562	9,565	141,992	196	39,093	2,000	50,574	19	1,363	928	35,509	40	3,314
พฤษภาคม 2562	9,610	147,155	196	34,417	2,004	51,559	19	1,092	940	33,869	40	2,801

5.4 โทรศัพท์ ตั้งอยู่ในพื้นที่เขตเทศบาลเมืองน่าน

ศูนย์บริการลูกค้าสาขาน่าน 2/12 ถนนเจ้าฟ้า ตำบลในเวียง อำเภอเมืองน่าน จังหวัด น่าน 55000
โทรศัพท์: 0-5471-0746

5.5 ไปรษณีย์หรือการสื่อสารหรือการขนส่ง และวัสดุ ครุภัณฑ์ ตั้งอยู่ในพื้นที่เขตเทศบาลเมืองน่าน

ทำการไปรษณีย์น่าน (ปณ.น่าน) : 55000 สังกัด : ไปรษณีย์น่าน
ที่อยู่ : 70 ถ.มทวงศ์ ต.ในเวียง อ.เมืองน่าน จังหวัดน่าน 55000 โทรศัพท์ : 0 5477 1658

6. ศาสนา ประเพณี วัฒนธรรม**การส่งเสริมงานศาสนา ประเพณี ศิลปะและวัฒนธรรม**

เทศบาลเมืองน่าน ส่งเสริมให้คนในท้องถิ่นเห็นคุณค่าของประเพณีและวัฒนธรรมอันดีงาม โดยการ จัดให้มีงานประเพณีในโอกาสต่างๆ เช่น ประเพณีตักบาตร วันขึ้นปีใหม่ วันสงกรานต์ วันเข้าพรรษา วันลอยกระทง วันสำคัญอันเกี่ยวข้องกับสถาบันพระมหากษัตริย์หรือประเพณีที่เกี่ยวข้องกับคนในท้องถิ่น เช่น ประเพณีตานก๋วยสลาก ประเพณีแข่งเรือจังหวัดน่าน เป็นต้น

นอกจากนี้ ยังฟื้นฟูศิลปวัฒนธรรมดั้งเดิมให้ชาวเมืองน่านเห็นคุณค่าและอนุรักษ์ไว้ เพื่อสืบสานต่อไปยังชนรุ่นหลัง เช่น สนับสนุนวัฒนธรรมการแต่งกายพื้นเมืองน่าน สนับสนุนกิจกรรมการจัดงานดั้งเดิมของจังหวัดน่าน และอนุรักษ์ รักษา อาคารสถานที่ สถาปัตยกรรมของชาวเมืองน่านดั้งเดิม ตลอดจนส่งเสริม ความเป็นภูมิปัญญาท้องถิ่นโดยจัดทำหลักสูตรท้องถิ่นเพื่อให้สถานศึกษานำไปบูรณาการจัดการเรียนการสอน

6.1 การนับถือศาสนา

ประชากรส่วนใหญ่ในเขตเทศบาลเมืองน่านนับถือศาสนาพุทธ ซึ่งมีมากถึงร้อยละ 98.51 รองลงมาคือศาสนาคริสต์ ร้อยละ 1.42 และศาสนาอิสลาม ร้อยละ 0.14 และอื่นๆ ร้อยละ 0.04 โดยจำนวน วัดในเขตเทศบาลเมืองน่านมีจำนวน 26 วัด คริสตจักรจำนวน 1 แห่ง (ถูกต้องตามกฎหมาย คือคริสตจักร ประสิทธิพร)

6.2 ประเพณีและงานประเพณี**❖ ประเพณีแข่งเรือจังหวัดน่าน**

งานประเพณีแข่งเรือของจังหวัดน่าน เป็นประเพณีการแข่งขันที่สืบทอดกันมาเป็น เวลานาน จัดขึ้นเป็นประจำทุกปี ประมาณเดือน กันยายน ถึง เดือนตุลาคม โดยถือเอาวันเปิดสนามแข่งเรือ ตามวันถวายสลากภัตรของวัดช้างค้ำวรวิหารซึ่งเป็นวัดหลวง จังหวัดน่าน เอกลักษณะเฉพาะตัวอันโดดเด่นจะมี รูปลักษณะเรือแข่งที่มีหัวเรือแกะเป็นรูปพญานาค ชูคอสง่างาม หางเรือเป็นหางพญานาคองอนสูง แสดงถึงความ อุดมสมบูรณ์ การแข่งเรือของเมืองน่าน เปรียบเสมือนชีวิตและจิตใจเป็นการรวมน้ำใจรวมจิตวิญญาณ ผสมผสานของภูมิปัญญาชาวบ้าน และเสน่ห์การแข่งขันของจังหวัดน่านที่เป็นที่โดดเด่นคือเป็นการแข่งเรือที่ ปลอดภัย-เบียร์ เป็นกิจกรรมที่สร้างสุขภาพครบทุกมิติ ทั้งสุขภาพกาย จิตใจ สังคม และจิตสำนึกสาธารณะ จึงได้รับความสนใจและเลื่อมใสศรัทธาจากทั้งชาวไทยและชาวต่างประเทศมากเพิ่มมากขึ้นทุกปี จากการจัดงาน แข่งเรือที่เป็นต้นแบบปลอดภัย-เบียร์ ได้ขยายนำไปจัดทำโครงการงานประเพณีต่าง ๆ ในเขตเทศบาลเมือง น่าน อาทิเช่น โครงการงานประเพณีสงกรานต์ ปลอดภัย-เบียร์ โครงการงานประเพณีลอยกระทง ปลอดภัย-เบียร์

❖ หนวนี้กระชบรึกที่นำน

เป็นกิจกรรมที่จัดขึ้นในช่วงฤดูหนาว โดยมีกำหนดการจัดงานในช่วงสัปดาห์ที่ 3 ของเดือนมกราคมของทุกปี รูปแบบการจัดงานเป็นการเผยแพร่และประชาสัมพันธ์ประเพณีวัฒนธรรม วิถีชีวิตและความเชื่อ เช่น ประเพณีทำบุญตักบาตร , พิธีสืบชะตา , พิธีบายศรีสู่ขวัญ , กิจกรรมผูกมัดใจกับต้นไม้มงคล เช่น ต้นมะขาม , ต้นปาล์ม , ต้นคูณ , บูรณการร่วมกับวิถีชีวิตในท้องถิ่น เช่น การรับประทานอาหารแบบขันโตก ทุกกิจกรรมเป็นการสร้างสรรค์กิจกรรมเพื่อต่อยอดผลงานด้านศิลปโบราณ – ภาพปูม่านยาม่าน

6.3 ภูมิปัญญาท้องถิ่น ภาษาถิ่น

ภูมิปัญญาท้องถิ่น มีการนำภูมิปัญญาท้องถิ่นมาสร้างคุณค่าและมูลค่าเพิ่ม อาทิ การให้บริการนำเที่ยวโดยมัคคุเทศก์น้อย การแสดงดนตรีพื้นบ้าน การตีกลองปุงจา การแสดงศิลปวัฒนธรรมพื้นบ้าน (รำวงมะเก่า ฟ้อนล่องน่าน ฟ้อนเจิง) ภาพวาดวิถีน่าน บายศรีสู่ขวัญ บูชาเทียน การทำอาหาร/ขนมพื้นบ้าน หัตถกรรมพื้นบ้าน ผลิตเครื่องดนตรีพื้นบ้านเพื่อจำหน่าย การแปรรูปอาหาร (มะไฟจีน กระท้อน มะยม) ลักษณะวัฒนธรรมเอื้อต่อการจัดกิจกรรมเพื่อสร้างการแลกเปลี่ยนเรียนรู้แก่นักท่องเที่ยว อาทิ การแกะสลักเรือ แกะสลักพระพุทธรูปไม้ ตัดตุง ต้องดอกกระดาษ ต้องผ้า การทำขนมพื้นบ้าน การตีกลองปุงจา ฟ้อนล่องน่าน รำวงมะเก่า พิธีกรรมทางศาสนา

6.4 ภาษาถิ่น

ผู้คนในจังหวัดน่านมีภาษาพูดที่หลากหลาย แต่ส่วนใหญ่จะพูดภาษาไทยถิ่นเหนือหรือคำเมืองสำเนียงน่าน

6.5 สินค้าพื้นเมืองและของที่ระลึก

จังหวัดน่านมีสินค้าพื้นเมืองและของที่ระลึก ดังนี้ ข้าวหลาม แคบหมู มะไฟจีน เสื้อผ้าเมือง ผ้าทอมือ เครื่องเงินโบราณ ไส้อั่ว ข้าวแต่น เรือแข่งจำลองเมืองน่าน

ที่มา : สำนักงานพระพุทธศาสนาจังหวัดน่าน,สำนักงานวัฒนธรรมจังหวัดน่าน,สำนักทะเบียนท้องถิ่นเทศบาลเมืองน่าน
สถานที่ท่องเที่ยวที่สำคัญภายในเขตเทศบาลเมืองน่าน มีวัฒนธรรมประจำถิ่นเป็นเอกลักษณ์ที่โดดเด่น ดังนี้

❖ วัดพระธาตุช้างค้ำวรวิหาร

พระอารามหลวง วัดพระธาตุช้างค้ำวรวิหาร ตั้งอยู่ที่ถนนสุริยพงษ์ เดิมเรียก "วัดหลวง" หรือ "วัดหลวงกลางเวียง" สร้างขึ้นในสมัยเจ้าปู่แข็ง พ.ศ. 1949 เป็นวัดหลวงในเขตนครน่าน สำหรับเจ้าผู้ครองนครใช้เป็นสถานที่ประกอบพิธีสำคัญทางพุทธศาสนาและพิธีถือ น้ำพิพัฒน์สัตยา ตามศิลาจารึกหลักที่ 74 ซึ่งถูกค้นพบภายในวัดกล่าวว่า พญาพลเทพฤาษี เจ้าเมืองน่านได้ปฏิสังขรณ์บูรณะวิหารหลวงเมื่อ พ.ศ. 2091 ลักษณะสถาปัตยกรรมของวัดพระธาตุช้างค้ำนี้สะท้อนให้เห็นอิทธิพลของศิลปะสุโขทัย อาทิ เจดีย์ทรงลังกา (ทรงระฆัง) รอบฐานองค์พระเจดีย์ก่ออิฐถือปูนและบันเป็นรูปช้างครึ่งตัว ด้านละ 5 เชือก และที่มุมทั้งสี่อีก 4 เชือก ดูคล้ายจะเอาหลังหนุน หรือ "ค้ำ" องค์เจดีย์ไว้ ลักษณะคล้ายวัดช้างล้อม จังหวัดสุโขทัย และภายในวิหารประดิษฐานพระพุทธรูปสำริดยืนปางประทานอภัย อายุราวครึ่งหลังพุทธศตวรรษที่ 19 ตรงกับสมัยสุโขทัยตอนปลาย มีลักษณะคล้ายพระพุทธรูปปางประทานอภัยที่วัดราชธานี จังหวัดสุโขทัย พระประธานเป็นปูนปั้นขนาดใหญ่ศิลปะเชียงแสน ฝีมือสกุลช่างน่านที่มีพุทธลักษณะงดงามยิ่งของเมืองน่าน (หรือวัดหลวงกลางเวียงที่มีหอไตรปฏิภนที่ใหญ่ที่สุดในประเทศไทย)

❖ วัดภูมินทร์

เป็นวัดหลวง ตั้งอยู่ในเขตพระนครตั้งปรากฏชื่อตำบลในเวียงในปัจจุบัน อยู่ใกล้กับพิพิธภัณฑสถานแห่งชาติจังหวัดน่าน ตามพงศาวดารของเมืองน่าน พระเจ้าเจตบุตรพรหมมินทร์ เจ้าผู้ครองนครน่านได้สร้างวัดภูมินทร์ขึ้น หลังจากที่ครองนครน่านได้ 6 ปี เมื่อ พ.ศ.2139 มีปรากฏในคัมภีร์เมืองเหนือว่าเดิมชื่อ "วัดพรหมมินทร์" แต่ตอนหลังชื่อวัดได้เพี้ยนไปจากเดิมเป็น "วัดภูมินทร์" จุดเด่นของวัดนี้คือเป็นวัดที่สร้างทรงจตุรมุขหนึ่งเดียวในประเทศไทย ที่คูคล้ายตั้งอยู่บนหลังพญานาค 2 ตัว อาคารนี้เป็นทั้งพระอุโบสถ พระวิหาร และพระเจดีย์ประธาน โดยใช้อาคารในแนวตะวันออก-ตะวันตกเป็นพระวิหาร และอาคารแนวเหนือ-ใต้ เป็นพระอุโบสถ รัฐบาลไทยเคยพิมพ์รูปวัดภูมินทร์ในธนบัตรใบละ 1 บาท ในช่วงสงครามโลกครั้งที่ 2 และเมืองโบราณ จังหวัดสมุทรปราการ ได้จำลองพระวิหารหลังนี้ไว้ด้วย สามร้อยปีต่อมา วัดภูมินทร์ได้รับการบูรณะครั้งใหญ่สมัยเจ้าอนันตวรฤทธิเดช เมื่อ พ.ศ.2410 (ปลายสมัยรัชกาลที่ 4) ใช้เวลาซ่อมนานถึง 7 ปี จิตรกรรมฝาผนังในวิหารหลวงก็เขียนขึ้นในช่วงนี้ ภาพจิตรกรรมหรือ "ฮูปแต้ม" ในวัดภูมินทร์เป็นชาดกในพุทธศาสนา แต่ถ้าพิจารณารายละเอียดของวิถีชีวิตของคนเมืองในสมัยนั้น มีภาพที่น่าสนใจอยู่หลายภาพ เช่น ภาพธรรมเนียมการอยู่ข่วง ของชาวไทลื้อ พ่อแม่จะอนุญาตให้หนุ่มสาวพบปะกันที่ชานบ้านในเวลาค่ำ ขณะหญิงสาวกำลังปั่นฝ้าย หรือ "อยู่ข่วง" หากสาวเจ้าตกลงปลงใจด้วยก็จะจัดพิธีแต่งงาน หรือที่เรียกว่า "เอาค่า ไปป้องกัน" หรือเป็นทองแผ่นเดียวกัน การค้าขายแลกเปลี่ยนในชุมชน ภาพชาวพื้นเมือง ซึ่งอาจเป็นชาวเขา "เปืออะ" ของป่าบนศรีษะ เพื่อนำมาแลกเปลี่ยนกับคนเมือง ภาพปู่มาน ย่ามาน ภาพนี้ได้รับการยกย่องว่าเป็นภาพที่งามเป็นเยี่ยมของวัดภูมินทร์ มีการใช้สีแดง ฟ้ำดำ น้ำตาลเข้มเป็นพื้นใหญ่ ๆ คล้ายภาพสมัยใหม่ ชีวิตความเป็นอยู่ของคนเมืองน่าน หญิงสาวกำลังทอผ้าด้วยกี่พื้นเมือง นอกชานมีเรือนเล็ก ๆ ตั้งหม้อน้ำดินเผาที่เรียกว่า "ฮ้านน้ำ" ส่วนชายหนุ่มไว้ผมทรงหลักแจวหรือทรงมหาดไทย แสดงให้เห็นอิทธิพลตะวันตกที่เข้ามาผสมผสานในวิถีพื้นเมืองน่าน ภาพชาวต่างประเทศ ที่เข้ามาเมืองน่านช่วงรัชกาลที่ 5 ทรงผม และเครื่องแต่งกายของผู้หญิงเป็นรูปแบบเดียวกับที่กำลังเป็นที่นิยมในยุโรปขณะนั้น ภาพกระซิบ รักปู่มาน-ย่ามาน ยังมีบทบรรยายอันสละสลวยเป็นภาษาล้านนา ซึ่งต่อมาได้รับการแปลถ่ายทอดโดย อาจารย์สมเจตน์ วิมลเกษม ผู้เชี่ยวชาญทางด้านอักษรล้านนา ถอดคำบรรยายภาพนี้ออกมาอย่างวิจิตรไพเราะดังนี้ว่า

“คำฮักน้อง กูบีจักเอาไว้ในน้ำก็กลัวหนาว จักเอาไว้ในอากาศกลางหาว ก็กลัวหมอกเหมยซอนดาวลงมาคะลุ่ม จักเอาไปใส่ในวังข่วงคุ่ม ก็กลัวเจ้าปะใส่แล้วลู่อเอาไป ก็เลยเอาไว้ในอกในใจตัวชายปี่นี้ จักห้อมันให้อะฮืออะฮือ ยามปี่นอนสะดุ้งตื่นเวว...” ส่วนคำแปลของภาพที่แปลออกมาเป็นภาษาไทย ก็จับจิตจับใจเช่นกันว่า

”ความรักของพี่ที่มีต่อน้อง หากจะฝากเอาไว้ในน้ำก็กลัวเหน็บหนาว หากจะฝากไว้กับท้องฟ้าอากาศกลางหาว ก็กลัวเมฆหมอกมาปกคลุมความรักของพี่ไปเสียสิ้น หากจะฝากไว้ในข่วงในคุ่มก็กลัวเจ้าเมืองมาพบ แล้วแย่งความรักของพี่ไป จึงฝากเอาไว้ในอกในใจของตัวพี่นี้ ให้ร้องไห้รำพันคิดถึงน้องไม่ว่ายามหลับหรือยามตื่น”

❖ วัดสวนตาล

สร้างขึ้นโดยพระนางปทุมมาวดี ชายาของพญาภูคา เจ้าผู้ครองนครน่าน เมื่อประมาณปี พ.ศ. 1955 เป็นวัดที่ตั้งอยู่นอกกำแพงเมืองน่านด้านทิศเหนือ ในวัดมีสวนตาลหลวงขึ้นมากมาย จนเป็นที่มาของชื่อ วัดสวนตาล จุดเด่นของวัดอยู่ที่เจดีย์หลังวิหาร ในอดีตเป็นทรงพุ่มข้าวบิณฑ์แบบศิลปะสุโขทัย ต่อมาพระเจ้าสุริยพงษ์ผริตเดชฯ ผู้ครองนครน่านโปรดเกล้าฯ ให้บูรณะขึ้นใหม่เมื่อปี พ.ศ.2457 ได้แก้ไขรูปทรงกลายเป็นเจดีย์ยอดปราสาทจนถึงปัจจุบัน ภายในวัดเป็นที่ประดิษฐานพระเจ้าทองทิพย์ พระพุทธรูปสำริดปาง

मारวิชัยองค์ใหญ่หน้าตักกว้าง 10 ฟุต สูง 14 ฟุต สูง 14 ฟุต 4 นิ้ว พระเจ้าติโลกราช แห่งนครเชียงใหม่โปรดเกล้าฯ ให้สร้างขึ้นในปี พ.ศ. 1993 เพื่อแสดงถึงชัยชนะที่พระองค์สามารถยึดเมืองน่านไว้ในพระราชอำนาจ

❖ พิพิธภัณฑสถานชุมชนบ้านพระเกิด

ตั้งอยู่ที่วัดพระเกิด ตำบลในเวียง วัดพระเกิด เป็นวัดเก่าแก่สำคัญอีกแห่งหนึ่งของน่าน ภายในวัดจึงมีโบราณวัตถุอันทรงคุณค่าอยู่เป็นจำนวนมาก ชุมชนบ้านพระเกิด จึงคิดจัดตั้งให้เป็นพิพิธภัณฑสถานเพื่ออนุรักษ์สิ่งของล้ำค่าเหล่านี้ให้คงอยู่ต่อไป โดยได้นำกุฎิของครูบาอินผ่อง วิสารทร มาปรับปรุงเป็นพิพิธภัณฑสถานชุมชนบ้านพระเกิด และนำวัตถุโบราณของทางวัด และสิ่งของต่างๆ ของชุมชนที่นำมาบริจาคสมทบไว้ในพิพิธภัณฑสถานแห่งนี้ สำหรับโบราณวัตถุของทางวัดที่น่าสนใจ ได้แก่ คัมภีร์ใบลานอักษรธรรมล้านนา (ตัวเมือง) จำนวน 2,323 ผูก แบ่งเป็น 20 หมวด คัมภีร์พื้นเมืองน่าน พงศาวดารน่าน ฉบับวัดพระเกิด หนังสือพื้นเมืองน่านฉบับวัดพระเกิด จัดพิมพ์ 2 ภาษา ทั้งอักษรเมือง และอักษรไทย นอกจากนี้ยังมีของเก่าหาชมยากอีกหลายชิ้นให้เดินเที่ยวชมด้วย พิพิธภัณฑสถานชุมชนบ้านพระเกิด เปิดให้เข้าชมทุกวัน ตั้งแต่เวลา 09.00 – 16.30 น. โทรศัพท์ 081 – 882 3188 , 081- 014 1939, 089 – 434 4889

❖ โฮงเจ้าฟองคำ

ตั้งอยู่ซอย 2 บ้านพระเกิด ตำบลในเวียง ภายในเป็นเรือนไม้เก่ายุคสูงสามหลังติดกันที่มีอายุกว่า 200 ปี ตามประวัติบ้านหลังนี้เป็นของ เจ้าศรีตุ้มมา เจ้าเวียงเหนือ ผู้สืบเชื้อสายเจ้าผู้ครองนครน่านในสมัยนั้น ต่อมาได้ตกเป็นมรดกของลูกหลาน คือ เจ้าฟองคำ จึงเป็นที่มาของ โฮงเจ้าฟองคำ หรือ โฮงเจ้าฟองคำ (คำว่า โฮง เป็นคำพื้นเมืองล้านนา แปลได้ว่า คุ่ม หรือที่อยู่อาศัยของเจ้านาย) สำหรับบริเวณใต้ถุนบ้านได้ถูกจัดเป็นส่วนนิทรรศการ ประวัติของโฮงเจ้าฟองคำ และการสาธิตผ้าทอชนิดต่างๆ ของเมืองน่าน สำหรับชั้นบนยังคงได้รับการอนุรักษ์ให้เป็นบ้านไม้แบบดั้งเดิมที่ยังคงสภาพห้องนอน ห้องพระ ห้องครัวแบบดั้งเดิมได้เป็นอย่างดี นอกจากนี้ ยังมีห้องเก็บของเก่าให้เที่ยวชมอีกด้วย โฮงเจ้าฟองคำ เปิดให้ชมทุกวัน ยกเว้นวันจันทร์และวันอังคาร ตั้งแต่เวลา 10.00 – 17.00 น. กรุณาโทรนัดล่วงหน้า โทรศัพท์ 0-5471-0537, 089-560 6988

❖ วัดดอนแก้ว

ภายในโบสถ์มีพระประธานประดิษฐานในซุ้มโขงเพียงแห่งเดียวในเขตเทศบาล เพราะมีการหล่อพระถึงสองครั้งเพื่อจะนำมาเป็นพระประธานแทน แต่ก็ถูกฟ้าผ่าทั้งสองครั้ง ครั้งแรกหล่อที่วัดมหาโพธิ์ และอีกครั้งที่วัดมิ่งเมือง ภายในโบสถ์จะมีรูปครุฑโบราณติดอยู่บนคานโบสถ์ มีพระธาตุวัดดอนแก้ว ซึ่งไม่มีหลักฐานทางประวัติศาสตร์และโบราณคดีเด่นชัด ประมาณปี พ.ศ. 2440 เมื่อเกือบร้อยปีที่ผ่านมานี้ ได้มีนายวงศ์ ชายครอง พร้อมคณะศรัทธาได้ทำการก่อสร้างพระธาตุ (เจดีย์) ขึ้นหนึ่งองค์ พระธาตุก่อด้วยอิฐถือปูนฐานกว้าง 14 ศอก สูง 24 ศอก ภายในบรรจุพระธาตุบรรจุพระบรมสารีริกธาตุของพระสัมมาสัมพุทธเจ้าขนาดเท่าเมล็ดพันธุ์ฝักกาด จำนวน 9 ดวง และศรัทธาต่างก็นำเอาของมีค่าเช่น แก้ว แหวน เงิน ทอง เข้ามาบรรจุในองค์พระธาตุ

❖ วัดมหาโพธิ์

พระประธานในโบสถ์วัดมหาโพธิ์ เป็นพระยืนเปิดโลกทรงเครื่อง เป็นวัดเดียวที่พระประธานเป็นพระยืน เพราะมีการหล่อพระ ถึงสองครั้งเพื่อจะนำมาเป็นพระประธานแทน แต่ก็ถูกฟ้าผ่าทั้งสองครั้ง ครั้งแรกหล่อที่วัดมหาโพธิ์ และอีกครั้งหล่อที่วัดมิ่งเมือง

❖ วัดหัวเวียงใต้

ภายในวิหารประดิษฐานพระศิลปะมานองศ์ใหญ่ที่สุดใน่าน และภายในโบสถ์ประดิษฐานพระพุทธรูปปูนปั้น 5 องค์ เป็นศิลปะพื้นเมืองน่านประทับนั่งเป็นแถว ภายในกุฏิมีพระพุทธรูปสำริดจำนวนมากให้บูชากราบไหว้

❖ กำแพงและป้อมประตูเมือง

แม้ว่าลักษณะของกำแพงที่มีเชิงเทินอยู่ภายในและมีใบเสมารูปสี่เหลี่ยมจะไม่มีแตกต่างจากกำแพงเมืองโดยทั่วไป แต่ลักษณะของป้อมและประตูเมืองที่ปรากฏในภาพถ่ายเก่าและภาพจิตรกรรมฝาผนังวิหารวัดภูมินทร์ มีแผนผังรูปแปดเหลี่ยม หลังสอบแหลมซ้อนกันสองชั้น ลักษณะดังกล่าว ไม่พบในกำแพงเมืองแห่งอื่นที่สร้างขึ้นใกล้เคียงกัน จึงน่าจะเป็นความแตกต่างที่ชัดเจนอีกประการหนึ่ง

❖ บ้านทำเครื่องเงินโบราณลงบุญช่วย

ตั้งอยู่บริเวณถนนใจผาสุก ตำบลในเวียง เครื่องเงินเครื่องประดับของลงบุญช่วยฝีมือระดับศิลปินแห่งชาติผู้ได้รับรางวัล ศิลปินแห่งชาติสาขาทัศนศิลป์ (ประณีตศิลป์) ประจำปี 2557 เป็นงานฝีมือแฮนด์เมดอันทรงคุณค่าและมีลวดลายอันเป็นเอกลักษณ์ทุกชิ้น โดยเฉพาะการทำสลุงเงิน (ขันเงิน) นับเป็นลวดลายที่สร้างชื่อเสียงให้แก่คุณลงบุญช่วย เช่น ลายดอกกระถิน ลายสิบสองราศี ลายกาบบัว ลายเทพพนม ลายบานบุรี ลายดาสำประรด และลายดอกไม้ โทรศัพท์ 0-5475-1089, 085 705

7. ทรัพยากรธรรมชาติ (ด้านการเกษตรและแหล่งน้ำ)

7.1 ข้อมูลพื้นฐานของชุมชน

เทศบาลเมืองน่านประกอบไปด้วย 28 ชุมชนของตำบลในเวียง อำเภอเมืองน่าน จังหวัดน่าน และอีก 3 หมู่บ้านของตำบลผาสิงห์ อำเภอเมืองน่าน จังหวัดน่าน ลักษณะชุมชนในเขตเทศบาลเมืองน่านเป็นลักษณะคล้ายแอ่งกระทะ มีบางชุมชนที่อยู่ในที่ราบลุ่มติดแม่น้ำน่าน เมื่อมีฝนตกหนักมักเกิดน้ำป่าไหลหลาก น้ำล้นตลิ่งเข้าท่วมชุมชนที่อยู่ต่ำ ได้แก่ ชุมชนบ้านพวงพยอม ชุมชนบ้านภูมินทร์-ท่าลี่ ชุมชนบ้านดอนศรีเสริม ชุมชนบ้านมงคล ชุมชนบ้านมณเฑียร ชุมชนบ้านสวนตาล บ้านฟ้าใหม่

7.2 ข้อมูลด้านการเกษตร

ชุมชนในเขตเทศบาลเมืองน่านเป็นชุมชนที่หนาแน่น มีเขตเศรษฐกิจย่านการค้าอยู่ในใจกลางเมืองน่านเป็นเขตเศรษฐกิจย่านการค้าเมืองเก่าบริเวณชุมชนบ้านหัวเวียงใต้ พื้นที่ในการทำเกษตรจะมีเป็นส่วนน้อยอยู่ในบ้านสวนหอม หมู่ที่ 3 ตำบลผาสิงห์ ประกอบอาชีพทำสวนปลูกพืชผัก (ร้อยละ 0.94 จากข้อมูลพื้นฐานสำรวจในปี 2559)

7.3 ข้อมูลด้านแหล่งน้ำกิน น้ำใช้ (หรือน้ำเพื่อการอุปโภค บริโภค)

ชุมชนในเขตเทศบาลเมืองน่านมีแหล่งน้ำอุปโภค บริโภคที่เพียงพอ และทั่วถึง โดยได้รับจ่ายน้ำจากการประปาส่วนภูมิภาค สาขาน่าน

7.3.1. ทรัพยากรดินและการใช้ที่ดินของเทศบาลน่าน พื้นที่ธุรกิจและที่อยู่อาศัยเป็นที่ราบบางแห่งเป็นที่ราบต่ำ เกิดปัญหาน้ำท่วมขังในช่วงฤดูฝน บริเวณถนนชุมชนบ้านภูมินทร์-ท่าลี่ ชุมชนบ้านพญาภู ชุมชนบ้านพวงพยอม ชุมชนบ้านดอนศรีเสริม ชุมชนบ้านสวนตาล

7.3.2. ทรัพยากรป่า สวนสาธารณะ และที่พักผ่อน ในเขตเทศบาลเมืองน่านไม่มีพื้นที่ป่าธรรมชาติ มีต้นไม้ขนาดใหญ่อยู่ในสวนสาธารณะและที่ดินเอกชน มีสวนสาธารณะในความรับผิดชอบประกอบด้วย

1. สวนสาธารณะดอนแก้ว ตั้งอยู่ระหว่างถนนเปรมปรีดา เนื้อที่ประมาณ 1 ไร่
2. สวนสาธารณะมหาโพธิ์ ตั้งอยู่ระหว่างถนนมหายศ เนื้อที่ประมาณ 1 ไร่ 1 งาน
3. สวนสาธารณะเฉลิมพระเกียรติกำแพงเมืองเก่า ตั้งอยู่ระหว่างถนนมหายศ เนื้อที่ประมาณ 3 ไร่
4. สวนสาธารณะศรีเมือง ตั้งอยู่ระหว่างถนนข้าหลวง เนื้อที่ประมาณ 3 ไร่ 3 งาน
5. สวนสาธารณะช้างเผือก ตั้งอยู่ระหว่างถนนมหายศ เนื้อที่ประมาณ 3 งาน
6. สวนสาธารณะสภารส ตั้งอยู่ระหว่างถนนมหายศ เนื้อที่ประมาณ 2 ไร่ 2 งาน
7. สวนสาธารณะช่วงเมืองน่าน ตั้งอยู่ระหว่างถนนผากองและถนนสุริยพงษ์ เนื้อที่ประมาณ 1 ไร่ 3 งาน
8. สวนสาธารณะเทศบาล(เดิม) ตั้งอยู่ระหว่างถนนผากองและถนนสุริยพงษ์ เนื้อที่ประมาณ 4 ไร่
9. สวนสาธารณะริมน้ำ่าน ตั้งอยู่ระหว่างถนนมะโน เนื้อที่ประมาณ 20 ไร่
10. สวนสาธารณะท่าช้าง ตั้งอยู่ในชุมชนบ้านท่าช้าง เนื้อที่ประมาณ 3 ไร่
11. สวนภูมิรักษ์น่าน ตั้งอยู่ถนนสุมนเทวราช เนื้อที่ประมาณ 7 ไร่

7.3.3 ทรัพยากรน้ำ

1. คลองเจ้าฟ้า มีความยาว 2 กิโลเมตร อยู่ในบริเวณชุมชนบ้านพวงพยอมและจะไหลไปสู่แม่น้ำน่าน เป็นคลองขนาด 3.00 – 6.00 เมตร ปัญหาที่พบบ่อยในช่วงฤดูฝน น้ำไหลไม่สะดวก ในช่วงฤดูแล้งน้ำในคลองเน่าเสีย
2. คลองร่องไธ้ มีความยาว 1 กิโลเมตร อยู่ในบริเวณชุมชนบ้านมงคล และไหลไปสู่คลองเจ้าฟ้า เป็นคลองขนาด 3.00 – 4.00 เมตร ปัญหาที่พบบ่อยในช่วงฤดูฝน คือ การระบายน้ำไม่สะดวก
3. คลองเปรมประชากรราษฎร์ มีความยาวประมาณ 600 เมตร อยู่ในบริเวณชุมชนบ้านประตูป่อง ปัญหาที่พบบ่าคลองตื้นเขิน
4. ท่อระบายน้ำ มี 31 สายหลัก มีความยาว 50,000 เมตร

7.4 คุณภาพของทรัพยากรธรรมชาติ

การจัดการมลพิษสิ่งแวดล้อม

เนื่องจากจังหวัดน่าน ในช่วงระยะสองสามปีที่ผ่านมา จะมีนักท่องเที่ยวมาเยี่ยมชมเป็นจำนวนมาก และเป็นเมืองท่องเที่ยวที่มีชื่อเสียงเป็นที่นิยม ประกอบกับมีนโยบายเป็นเมืองเก่าที่มีชีวิต และมีเอกลักษณ์เป็นเมืองด้านศิลปะ วัฒนธรรม ดังนั้น เทศบาลเมืองน่านจึงจำเป็นต้องเตรียมความพร้อมในการจัดการมลพิษด้านสิ่งแวดล้อมทุกด้านทั้ง อากาศ น้ำ และปัญหาขยะ

ระบบบำบัดน้ำเสีย

ประกอบด้วย เครื่องดักขยะหยาบ และเครื่องดักขยะละเอียด และน้ำเสียจะถูกสูบโดยสถานีสูบน้ำเสีย ยกกระดับขึ้นสู่ระบบแยกตะกอนทรายและกำจัดไขมัน (Aerated Grit Chamber) แล้วเข้ากระบวนการบำบัดน้ำเสีย โดยระบบบ่อฝุ้ง ฆ่าเชื้อโรคด้วยคลอรีน ก่อนระบายสู่แหล่งน้ำธรรมชาติ

การบำรุงรักษาระบบระบายน้ำ ท่อระบายน้ำ คลองระบายน้ำ มีการบำรุงรักษาความสะอาดโดยมีการดำเนินการเอง ปัญหาปัจจุบันมีเครื่องจักรกลที่สภาพเก่าและจำนวนพนักงานมีจำนวนน้อย จึงจำเป็นต้องมีการเพิ่มจำนวนบุคลากรและเครื่องมือให้เพียงพอ รวมถึงการจ้างเอกชนเข้าดำเนินการ

ระบบรวบรวมและบำบัดน้ำเสียเทศบาลเมืองน่าน

ที่ตั้ง บ้านพวงพยอม ตำบลในเวียง อำเภอเมืองน่าน จังหวัดน่าน

เริ่มดำเนินการก่อสร้าง ปี พ.ศ. 2540

เปิดดำเนินการเดินระบบ ปี พ.ศ. 2544

เทศบาลเมืองน่าน มีท่อรวบรวมน้ำเสีย จำนวน 35 สาย ระยะทางทั้งสิ้น 50 กิโลเมตร มีรายละเอียดดังนี้

- ท่อรวบรวมน้ำเสีย	จำนวน	35	สาย
- ระบบบำบัดน้ำเสีย	จำนวน	2	บ่อ
- บ่อดักน้ำเสีย	จำนวน	16	แห่ง
- จุดระบายน้ำฝน	จำนวน	16	แห่ง
- สถานีสูบ	จำนวน	7	แห่ง

การจัดการขยะ

(1) การเก็บรวบรวมมูลฝอยและการขนส่ง

เป็นหน้าที่ของท้องถิ่นต่าง ๆ สำหรับเทศบาลเมืองน่าน มีรถเก็บขนขยะ 10 คัน ให้บริการเก็บขยะบริเวณบ้านพักอาศัยและกิจการค้า ระหว่างเวลา 18.00-22.00 น. และมีรถสำหรับเก็บ กิ่งไม้ ใบไม้ และเศษวัสดุตามคำร้องขอ ระหว่างเวลา 08.00-16.00 น. จำนวน 2 คัน

(2) การกำจัดขยะมูลฝอย

ศูนย์กำจัดขยะในพื้นที่ 60 ไร่ ตั้งอยู่ที่ถนน น่าน – ทุ่งช้าง เป็นภารกิจที่เทศบาลเมืองน่าน ดำเนินการกำจัดขยะมูลฝอยของจังหวัดน่าน จากทุกหน่วยงานของรัฐบาล องค์กรปกครองส่วนท้องถิ่นและจากเอกชน รวมทั้งขยะของที่พักอาศัย ร้านค้า สถานประกอบการของเอกชนต่าง ๆ โดยมีระบบกำจัดขยะประกอบด้วย พื้นที่ฝังกลบขยะ และโรงเตาเผาขยะติดเชื้อ

หน่วยงานที่ขอรับการกำจัดขยะ มีดังนี้

หน่วยงานที่ขอรับการกำจัดขยะมูลฝอย (อปท.)	หน่วยงานที่ขอรับการกำจัดขยะมูลฝอย (เทศบาล)	หน่วยงานที่ขอรับการกำจัดขยะมูลฝอย (หน่วยงานรัฐ)	หน่วยงานที่ขอรับการกำจัดขยะมูลฝอย (มูลฝอยติดเชื้อ)
อบต.จำนวน 11 แห่ง 1. อบต.ถิมตอง 2. อบต.ท่านาว 3. อบต.ฝายแก้ว 4. อบต.ม่วงตึ๊ด 5. อบต.ไชยสถาน 6. อบต.เรือ 7. อบต.สะเนียง 8. อบต.ป่ากลาง 9. อบต.น้ำบัว 10. อบต. สกาด 11. อบต. ตาลชุม	เทศบาล จำนวน 7 แห่ง 1. เทศบาลตำบลเวียงสา 2. เทศบาลตำบลเชียงกลาง 3. เทศบาลตำบลคูใต้ 4. เทศบาลตำบลกองควาย 5. เทศบาลตำบลหนองแดง 6. เทศบาลตำบลกลางเวียง 7. เทศบาลตำบลปัว	1. โรงพยาบาลน่าน	1. โรงพยาบาลน่าน 2. โรงพยาบาลค่ายสุริยพงษ์ 3. เรือนจำจังหวัดน่าน 4. คลินิกศูนย์ทันตกรรม (สาธารณสุขจังหวัด) 5. คลินิกบุณรักษาไต่เทียม 6. โรงพยาบาลน่านรักษัศัตว์ 7. คลินิกทันตกรรมยิ้มใส 8. คลินิกแล็บน่าน 9. โรงพยาบาลสัตว์น่านปิยะมิตร 10. คลินิกหมอกอบกุล 11. บริษัทเอ็นแอนทีไต่เทียม 12. โรงพยาบาลสัตว์น่าน (น้ำทอง) 13. คลินิก เด็นทัล พริสทีน ทันตกรรม 14. คลินิกทันตกรรมเรท สไมล์ 15. คลินิกคุณแม่ 16. คลินิกทันตกรรม 17. คลินิกการแพทย์ (สวนตาลแล็บ) 18. คลินิก ฟ.ฟัน 19. คลินิก ดีเอสเซ็น เมติคอล

ลักษณะและคุณสมบัติมูลฝอย องค์ประกอบทางกายภาพของขยะ ประกอบด้วย เศษผัก/เศษผลไม้ 26 % เศษอาหาร 38 % กระดาษ 8 % White Plastic เช่น ขวดพลาสติกใส 28 %

สถิติปริมาณขยะประจำปีงบประมาณ 2560 – 2562 (ทั้งในเขตและนอกเขตเทศบาลเมืองน่าน)
ณ ศูนย์กำจัดมูลฝอย จังหวัดเมืองน่าน โดยเทศบาลเมืองน่าน

ปริมาณขยะเฉลี่ย	ปีงบประมาณ พ.ศ 2560		ปีงบประมาณ พ.ศ 2561		ปีงบประมาณ พ.ศ 2562 (ถึงเดือน พ.ศ 2562)	
	กิโลกรัม	ตัน	กิโลกรัม	ตัน	กิโลกรัม	ตัน
ปริมาณขยะ (ตัน/วัน)	29,000	29	30,000	30	14,000	14
ปริมาณขยะ (ตัน/เดือน)	870,000	870	900,000	900	431,000	431
ปริมาณขยะ (ตัน/ปี)	10,755,000	10,755	11,188,000	11,188	5,174,000	5,174

ที่มา : กองสาธารณสุขและสิ่งแวดล้อม เทศบาลเมืองน่าน

8. อื่น ๆ

ข้อมูลเกี่ยวกับศักยภาพของเทศบาลเมืองน่าน

การพิจารณาศักยภาพของเทศบาลเมืองน่าน อาจพิจารณาจากโครงสร้างทางการเมือง การบริหาร ของเทศบาลเมืองน่าน รวมทั้งอัตรากำลังและงบประมาณของเทศบาลที่ผ่านมา ดังนี้

ด้านการเมืองการบริหาร

องค์กรเทศบาลเมืองน่าน ประกอบด้วย

(1) สภาเทศบาล ทำหน้าที่นิติบัญญัติ และควบคุมฝ่ายบริหารประกอบด้วยสมาชิกสภาเทศบาล ซึ่งมาจากการเลือกตั้งโดยตรงของประชาชนตามกฎหมายว่าด้วยการเลือกตั้งสมาชิกสภาท้องถิ่นหรือผู้บริหารท้องถิ่น จำนวน 18 คน อยู่ในตำแหน่งคราวละ 4 ปี สภาเทศบาลมีประธานสภาคนหนึ่ง และรองประธานสภาคนหนึ่ง ซึ่งผู้ว่าราชการจังหวัดแต่งตั้งจากสมาชิกสภาเทศบาลตามมติของสภาเทศบาล

(2) นายกเทศมนตรี ทำหน้าที่บริหารราชการของเทศบาลให้เป็นไปตามกฎหมาย ระเบียบ ข้อบังคับ เทศบัญญัติ และนโยบาย ซึ่งนายกเทศมนตรีมาจากการเลือกตั้งโดยตรงของประชาชนตามกฎหมายว่าด้วยการเลือกตั้งสมาชิกสภาท้องถิ่นหรือผู้บริหารท้องถิ่น และรองนายกเทศมนตรี จำนวน 3 คน เลขาธิการนายกเทศมนตรี 1 คน และยังมีที่ปรึกษานายกเทศมนตรีอีก 2 คน ซึ่งมาจากการแต่งตั้งจากนายกเทศมนตรี

ทั้งนี้ มีปลัดเทศบาล เป็นผู้บังคับบัญชาพนักงานเทศบาล และลูกจ้างเทศบาล รองจากนายกเทศมนตรี และรับผิดชอบควบคุมดูแลราชการประจำของเทศบาลให้เป็นไปตามนโยบาย

ส่วนการบริหารของเทศบาลเมืองน่าน

การบริหารงานของเทศบาลเมืองน่าน ได้แบ่งส่วนการบริหารงานออกเป็นสำนักและกอง โดยมีหัวหน้าส่วนการบริหารที่เรียกว่าหัวหน้าสำนักปลัดและผู้อำนวยการกอง หรือ เป็นผู้บังคับบัญชาของสำนัก/กองนั้นๆ และภายในสำนัก/กองจะแยกเป็นฝ่ายและงาน โดยมีหัวหน้าฝ่ายและหัวหน้างานเป็นผู้บังคับบัญชา

- สถิติ ปริมาณน้ำในแม่น้ำน่าน (อุทกภัย)

ปี (พ.ศ.)	ระดับน้ำสูงสุด N64 (เมตร)	ระดับน้ำสูงสุด N1 (เมตร)	(วันที่/เดือน/ปี)
2550	6.23	4.77	12 ก.ย 50
2551	9.42	7.19	8 ส.ค 51
2552	6.08	5.60	14 ก.ค 52
2553	7.90	6.61	7 ส.ค 53
2554	11.72	8.30	24 มิ.ย 54
2555	5.56	6.32	10 ส.ค 55
2556	4.35	2.11	31 ก.ค 56
2557	7.70	6.80	30 ส.ค 57
2558	5.10	4.53	4 ก.ย 58
2559	9.35	8.35	15 ส.ค 59
2560	6.86	6.37	18 ก.ค 60
2561	10.56	8.44	18 ส.ค 61

ที่มา : สถานีวัดน้ำ N 64 บ้านผาขวาง อ.ท่าวังผา (เจ้าหน้าที่จุดวัดน้ำ) สถานี N1 บริเวณทิศใต้สะพานพัฒนา
ภาคเหนือ ชุมชนบ้านพญาภู อ.เมืองน่าน (เจ้าหน้าที่งานป้องกันฯ) ศูนย์ช่างค้ำ

- สถิติ การเกิดอัคคีภัยในเขต/นอกเขต เทศบาลเมืองน่าน

ปี (พ.ศ.)	อัคคีภัย (ในเขต)	ค่าเสียหาย (บาท)	อัคคีภัย (นอกเขต)	ค่าเสียหาย (บาท)	หมายเหตุ (รวมค่าเสียหาย ใน/นอกเขต)
2550	-	-	-	-	-
2551	41	1,240,300	30	2,891,500	4,131,800
2552	3	50,300	1	346,000	396,300
2553	4	51,300	2	800,000	851,300
2554	14	924,500	4	1,275,200	2,199,700
2555	13	134,165	3	58,000	192,165
2556	9	35,000	4	830,000	865,000
2557	15	1,500,283	4	1,500,070	3,000,361
2558	9	884,500	3	2,535,000	3,419,500
2559	10	764,200	7	7,436,500	8,700,700
2560	3	32,000	2	146,000	178,000
2561	25	345,200	6	2,456,650	2,801,850
2562 (ถึงเดือน พ.ค 62)	7	2,010,000	7	350,000	2,360,000

ที่มา : งานป้องกันและบรรเทาสาธารณภัย เทศบาลเมืองน่าน ข้อมูล ณ พฤษภาคม 2562

- สถิติ การเกิดวาตภัย

ปี (พ.ศ.)	วาตภัย	ค่าเสียหาย (บาท)
2550	-	-
2551	1	17,500
2552	-	-
2553	3	1,213,026
2554	1	25,000
2555	1	61,545
2556	1	367,315
2557	2	7,620
2558	-	-
2559	-	-
2560	1	85,876.50
2561	-	-
2562	3	42,000
(ถึงเดือน พ.ค 62)		

ที่มา : งานป้องกันและบรรเทาสาธารณภัย เทศบาลเมืองน่าน ข้อมูล ณ พฤษภาคม 2562

9. กิจการเทศพาณิชย์

กิจการสถานธนาอนุบาล

สถานธนาอนุบาลหรือโรงรับจำนำของเทศบาลเมืองน่าน ตั้งอยู่ ถนนมหายศ ตำบลในเวียง อำเภอเมือง จังหวัดน่าน เวลาทำการ จันทร์ – ศุกร์ เวลา 08.00 – 16.00 น.

ส่วนที่ 2

ยุทธศาสตร์องค์กรปกครองส่วนท้องถิ่น

แวดล้อมระหว่างประเทศ และการอยู่ร่วมกันอย่างสันติประสานสอดคล้องกันด้านความมั่นคงในประชาคมอาเซียนและประชาคมโลกอย่างมีเกียรติ และศักดิ์ศรี โดยที่ความมั่นคงเป็นรากฐานของทั้ง 3 ประการที่จะทำให้เกิดความมั่นคงและยั่งยืนได้

ความมั่นคง หมายถึง การมีความมั่นคงปลอดภัยจากภัยและการเปลี่ยนแปลงทั้งภายในประเทศ และภายนอกประเทศในทุกระดับ ทั้งระดับประเทศ สังคม ชุมชน ครัวเรือน และปัจเจกบุคคล และมีความมั่นคงในทุกมิติ ทั้งมิติทางการทหาร เศรษฐกิจ สังคม สิ่งแวดล้อม และการเมือง เช่น ประเทศมีความมั่นคงในเอกราชและอธิปไตย มีการปกครองระบบประชาธิปไตยที่มีพระมหากษัตริย์ทรงเป็นพระประมุข สถาบันชาติ ศาสนา พระมหากษัตริย์ มีความเข้มแข็งเป็นศูนย์กลาง และเป็นที่ยึดเหนี่ยวจิตใจของประชาชน มีระบบการเมืองที่มั่นคงเป็นกลไกที่นำไปสู่การบริหารประเทศที่ต่อเนื่องและโปร่งใสตามหลักธรรมาภิบาล สังคมมีความปรองดองและความสามัคคี สามารถผนึกกำลังเพื่อพัฒนาประเทศ ชุมชนมีความเข้มแข็ง ครอบครัวมีความอบอุ่น ประชาชนมีความมั่นคงในชีวิต มีงานมีรายได้ที่มั่นคงเพียงพอต่อการดำรงชีวิต ความมั่นคงของอาหารพลังงานและน้ำ มีที่อยู่อาศัย และความปลอดภัยในชีวิตทรัพย์สิน มีการออมสำหรับวัยเกษียณ

สรุปได้ว่าความมั่นคง คือ

1. การมีความมั่นคงปลอดภัยจากภัยและการเปลี่ยนแปลงทั้งภายในประเทศ และภายนอกประเทศในทุกระดับ ทั้งระดับประเทศ สังคม ชุมชน ครัวเรือน และปัจเจกบุคคล และมีความมั่นคงในทุกมิติ ทั้งมิติเศรษฐกิจ สังคม สิ่งแวดล้อม และการเมือง
2. ประเทศมีความมั่นคงในเอกราชและอธิปไตย มีสถาบันชาติ ศาสนา พระมหากษัตริย์ ที่เข้มแข็งเป็นศูนย์กลางและเป็นที่ยึดเหนี่ยวจิตใจของประชาชน ระบบการเมืองที่มั่นคงเป็นกลไกที่นำไปสู่ การบริหารประเทศที่ต่อเนื่อง และโปร่งใสตามหลักธรรมาภิบาล
3. สังคมมีความปรองดองและความสามัคคี สามารถผนึกกำลังเพื่อพัฒนาประเทศ ชุมชนมีความเข้มแข็ง ครอบครัวมีความอบอุ่น
4. ประชาชนมีความมั่นคงในชีวิต มีงาน และรายได้ที่มั่นคงเพียงพอต่อการดำรงชีวิต มีที่อยู่อาศัยและความปลอดภัยในชีวิตและทรัพย์สิน
5. ฐานทรัพยากรและสิ่งแวดล้อม มีความมั่นคงทางอาหาร พลังงานและน้ำ

ความมั่งคั่ง หมายถึง ประเทศไทยมีการขยายตัวของเศรษฐกิจอย่างต่อเนื่องและมีความยั่งยืนจนเข้าสู่กลุ่มประเทศรายได้สูง ความเหลื่อมล้ำของการพัฒนาลดลง ประชากรมีความอยู่ดีมีสุขได้รับผลประโยชน์จากการพัฒนาอย่างเท่าเทียมกันมากขึ้น และมีการพัฒนาอย่างทั่วถึงทุกภาคส่วน (Inclusive Growth) มีคุณภาพชีวิตตามมาตรฐานขององค์กรสหประชาชาติ ไม่มีประชาชนที่อยู่ใต้เส้นความยากจน เศรษฐกิจในประเทศไทยมีความเข้มแข็ง ขณะเดียวกันต้องมีความสามารถในการแข่งขันกับประเทศต่างๆ ทั้งในตลาดโลกและตลาดภายในประเทศ เพื่อให้สามารถสร้างรายได้ทั้งจากภายในและภายนอกประเทศ ตลอดจนมีการสร้างฐานเศรษฐกิจและสังคมแห่งอนาคต เพื่อให้สอดคล้องกับบริบทการพัฒนาที่เปลี่ยนแปลงไป และประเทศไทยมีบทบาทที่สำคัญในเวทีโลก และมีความสัมพันธ์ทางเศรษฐกิจ และการค้าอย่างแน่นแฟ้นกับประเทศในภูมิภาคเอเชีย เป็นจุดสำคัญของการเชื่อมโยงในภูมิภาคทั้งการคมนาคมขนส่ง การผลิต การค้า การลงทุน และการทำธุรกิจ เพื่อให้เป็นพลังงานในการพัฒนา นอกจากนี้ยังมีความสมบูรณ์ในทุนที่จะสามารถสร้างการพัฒนาต่อเนื่องไปได้ ได้แก่ ทุนมนุษย์ ทุนทางปัญญา ทุนทางการเงิน ทุนที่เป็นเครื่องมือเครื่องจักร ทุนทางสังคม และทุนทางทรัพยากรธรรมชาติและสิ่งแวดล้อม

สรุปได้ว่าความมั่งคั่ง คือ

1. ประเทศไทยมีการขยายตัวของเศรษฐกิจอย่างต่อเนื่อง ยกกระดับเข้าสู่กลุ่มประเทศรายได้สูง ความเหลื่อมล้ำของการพัฒนาลดลง ประชากรได้รับผลประโยชน์จากการพัฒนาอย่างเท่าเทียมกันมากขึ้น

2. เศรษฐกิจมีความสามารถในการแข่งขันสูง สามารถสร้างรายได้ทั้งจากในและภายนอกประเทศ สร้างฐานเศรษฐกิจและสังคมแห่งอนาคต และเป็นจุดสำคัญของการเชื่อมโยงในภูมิภาคทั้งการคมนาคมขนส่ง การผลิต การค้า การลงทุน และการทำธุรกิจ มีบทบาทสำคัญในระดับภูมิภาค และระดับโลก เกิดสายสัมพันธ์ทางเศรษฐกิจ และการค้าอย่างมีพลัง

3. ความสมบูรณ์ในทุนที่จะสามารถสร้างการพัฒนาต่อเนื่อง ได้แก่ ทุนมนุษย์ ทุนทางปัญญา ทุนทางการเงิน ทุนที่เป็นเครื่องมือเครื่องจักร ทุนทางสังคม และทุนทรัพยากรธรรมชาติและสิ่งแวดล้อม

ความยั่งยืน หมายถึง การพัฒนาที่สามารถสร้างความเจริญ รายได้ และคุณภาพชีวิตของประชาชน ให้เพิ่มขึ้นอย่างต่อเนื่อง ซึ่งเป็นการเจริญเติบโตทางเศรษฐกิจที่อยู่บนหลักการใช้ การรักษาและการฟื้นฟู ฐานทรัพยากรธรรมชาติอย่างยั่งยืน ไม่ใช่ทรัพยากรธรรมชาติจนเกินพอดี ไม่สร้างมลภาวะต่อสิ่งแวดล้อม จนเกินความสามารถในการรองรับและเยียวยาของระบบนิเวศน์ การผลิตและการบริโภคเป็นมิตรต่อสิ่งแวดล้อม และสอดคล้องกับเป้าหมายการพัฒนาที่ยั่งยืนของสหประชาชาติ (Sustainable Development Goals : SDGs) ทรัพยากรธรรมชาติมีความอุดมสมบูรณ์มากขึ้น และสิ่งแวดล้อมมีคุณภาพดีขึ้น คนมีความรับผิดชอบต่อสังคม มีความเอื้ออาทร เสียสละเพื่อผลประโยชน์ส่วนรวม รัฐบาลมีนโยบายที่มุ่งประโยชน์ส่วนรวมอย่างยั่งยืน และให้ความสำคัญกับการมีส่วนร่วมของประชาชน และทุกภาคส่วนในสังคมยึดถือ และปฏิบัติตามปรัชญาของเศรษฐกิจพอเพียง เพื่อการพัฒนาในระดับอย่างสมดุล มีเสถียรภาพ และยั่งยืน

สรุปได้ว่า ความยั่งยืน คือ

1. การพัฒนาที่สามารถสร้างความเจริญ รายได้ และคุณภาพชีวิตของประชาชนให้เพิ่มขึ้นอย่างต่อเนื่อง ซึ่งเป็นการเจริญเติบโตของเศรษฐกิจที่ไม่ใช่ทรัพยากรธรรมชาติ เกินพอดี ไม่สร้างมลภาวะต่อสิ่งแวดล้อมจนเกินความสามารถในการรองรับและเยียวยาของระบบนิเวศน์

2. การผลิตและการบริโภคเป็นมิตรกับสิ่งแวดล้อม และสอดคล้องกับกฎระเบียบของประชาคมโลก ซึ่งเป็นที่ยอมรับร่วมกัน ความอุดมสมบูรณ์ของทรัพยากรธรรมชาติ เป็นสิ่งแวดล้อมมีคุณภาพดีขึ้น คนมีความรับผิดชอบต่อสังคม มีความเอื้ออาทร เสียสละเพื่อผลประโยชน์ส่วนรวม

3. มุ่งประโยชน์ส่วนรวมอย่างยั่งยืน ให้ความสำคัญการมีส่วนร่วมของประชาชนทุกภาคส่วน เพื่อการพัฒนาในทุกระดับอย่างสมดุล มีเสถียรภาพ และยั่งยืน

4. ประชาชนทุกภาคส่วนในสังคมยึดถือ และปฏิบัติตามปรัชญาเศรษฐกิจพอเพียง

ยุทธศาสตร์ชาติในระยะ 20 ปี

ยุทธศาสตร์ชาติที่จะใช้เป็นกรอบแนวทางการพัฒนาในระยะ 20 ปี ประกอบด้วย 6 ยุทธศาสตร์ ดังนี้

1. ยุทธศาสตร์ด้านความมั่นคง แบ่งออกเป็น 5 ด้าน ดังนี้

1. การรักษาความสงบภายในประเทศ
2. การพัฒนาศักยภาพในการป้องกันประเทศ พร้อมรับมือกับภัยคุกคามทั้งทหาร และภัยคุกคามอื่นๆ
3. บูรณาการความร่วมมือกับต่างประเทศ ที่เอื้อให้เกิดความมั่นคง ความมั่นคงทางเศรษฐกิจ ป้องกันภัยคุกคามข้ามชาติ และคุณภาพชีวิตของคนในชาติ
4. การรักษาความมั่นคง และผลประโยชน์ทางทรัพยากรธรรมชาติ และทางทะเล
5. การบริหารจัดการความมั่นคงให้สอดคล้องกับแผนงานพัฒนาอื่นๆ เพื่อช่วยเหลือประชาชน และร่วมพัฒนาประเทศ

2. ยุทธศาสตร์ด้านการสร้างความสามารถในการแข่งขัน แบ่งออกเป็น 4 ด้าน ดังนี้

1. การพัฒนาภาคการผลิต และบริการ
2. การพัฒนาสังคมผู้ประกอบการ (Entrepreneurial Society) เพื่อสร้างผู้ประกอบการทางธุรกิจ
3. การพัฒนาปัจจัยสนับสนุน และการพัฒนาโครงสร้างพื้นฐาน เพิ่มขีดความสามารถในการแข่งขัน
4. การวางรากฐานที่แข็งแกร่ง เพื่อสนับสนุนการเพิ่มขีดความสามารถในการแข่งขัน

3. ยุทธศาสตร์การพัฒนา และเสริมสร้างศักยภาพคน แบ่งออกเป็น 6 ด้าน ดังนี้

1. การปรับเปลี่ยนค่านิยม และวัฒนธรรม (Transformation of Culture) เพื่อสร้างคนไทยที่มีคุณภาพ คุณธรรม จริยธรรม มีระเบียบวินัย เคารพกฎหมาย
2. การพัฒนาศักยภาพคนตลอดช่วงชีวิต
3. การปฏิรูปการเรียนรู้แบบพลิกโฉม (Transformation Learning)
4. การพัฒนา และรักษากลุ่มผู้มีความสามารถพิเศษ (Talents)
5. การเสริมสร้างให้คนไทยมีสุขภาวะที่ดี
6. การสร้างความอยู่ดีมีสุขของครอบครัวไทย

4. ยุทธศาสตร์ด้านการสร้างโอกาสความเสมอภาคเท่าเทียมกันในสังคม แบ่งออกเป็น 4 ด้าน ดังนี้

1. การสร้างความมั่นคงทางเศรษฐกิจและสังคม รวมทั้งความมั่นคงในชีวิต และทรัพย์สินของคนทุกกลุ่มในสังคม
2. การสร้างโอกาสการเข้าถึงบริการทางสังคมอย่างทั่วถึง
3. การสร้างเสริมพลังทางสังคม
4. การสร้างความสมานฉันท์ในสังคม

5. ยุทธศาสตร์ด้านการเติบโตบนคุณภาพชีวิตที่เป็นมิตรกับสิ่งแวดล้อม แบ่งออกเป็น 6 ด้าน ดังนี้

1. จัดระบบอนุรักษ์ ฟื้นฟู และป้องกันการทำลายทรัพยากรธรรมชาติ
2. วางระบบบริหารจัดการน้ำอย่างบูรณาการให้มีประสิทธิภาพใน 25 ลุ่มน้ำ ทั้งด้านอุปสงค์ อุปทาน
3. พัฒนา และใช้พลังงานที่เป็นมิตรกับสิ่งแวดล้อมในทุกภาคเศรษฐกิจ
4. พัฒนาเมืองอุตสาหกรรมเชิงนิเวศ และเมืองที่เป็นมิตรกับสิ่งแวดล้อม
5. ร่วมลดปัญหาโลกร้อน และปรับตัวให้พร้อมกับการเปลี่ยนแปลงสภาพภูมิอากาศ
6. ใช้เครื่องมือทางเศรษฐศาสตร์ และนโยบายการคลังเพื่อสิ่งแวดล้อม

6. ยุทธศาสตร์ด้านการปรับสมดุล และพัฒนาระบบการบริหารจัดการภาครัฐ แบ่งออกเป็น 6 ด้าน ดังนี้

1. การวางระบบบริหารงานแบบบูรณาการ
2. การยกยกระดบังงานบริการประชาชน และการอำนวยความสะดวกของภาครัฐ สู่ความเป็นเลิศ
3. การปรับปรุงบทบาท ภารกิจ และโครงสร้างของหน่วยงานภาครัฐ
4. การพัฒนาระบบบริหารจัดการกำลังคน และพัฒนาบุคลากรภาครัฐ ในการปฏิบัติราชการและมีความเป็นมืออาชีพ
5. การต่อต้านการทุจริต และประพฤติมิชอบ
6. การปรับปรุงแก้ไขกฎหมาย ระเบียบ และข้อบังคับให้มีความชัดเจน ทันสมัย เป็นธรรม และสอดคล้องกับข้อบังคับสากล หรือข้อตกลงระหว่างประเทศ

1.2 ทิศทางของแผนพัฒนาเศรษฐกิจและสังคมแห่งชาติ ฉบับที่ 12

ยุทธศาสตร์แผนพัฒนาเศรษฐกิจและสังคมแห่งชาติ ฉบับที่ 12 มีจำนวน 10 ด้าน ดังนี้

1. การเสริมสร้างและพัฒนาศักยภาพทุนมนุษย์
2. การเสริมความเป็นธรรมลดความเหลื่อมล้ำในสังคม
3. การสร้างความเข้มแข็งทางเศรษฐกิจและแข่งขันได้อย่างยั่งยืน
4. การเติบโตที่เป็นมิตรกับสิ่งแวดล้อมเพื่อการพัฒนาอย่างยั่งยืน
5. ด้านความมั่นคง
6. การเพิ่มประสิทธิภาพและธรรมาภิบาลในภาครัฐ
7. การพัฒนาโครงสร้างพื้นฐานและระบบโลจิสติกส์
8. ด้านวิทยาศาสตร์ เทคโนโลยี วิจัยและนวัตกรรม
9. การพัฒนาภาค เมือง และพื้นที่เศรษฐกิจ
10. การต่างประเทศ ประเทศเพื่อนบ้าน และภูมิภาค

กรอบแนวคิดและหลักการ

ในช่วงของแผนพัฒนาเศรษฐกิจและสังคมแห่งชาติฉบับที่ 12 (พ.ศ. 2560-2564) ประเทศไทยจะยังคงประสบภาวะแวดล้อมและบริบทของการเปลี่ยนแปลงต่างๆ ที่อาจก่อให้เกิดความเสี่ยงทั้งจากภายใน และภายนอกประเทศ อาทิ กระแสการเปิดเศรษฐกิจเสรี ความท้าทายของเทคโนโลยีใหม่ๆ การเข้าสู่

สังคม ผู้สูงอายุ การเกิดภัยธรรมชาติที่รุนแรง ประกอบกับสถานการณ์ด้านต่างๆ ทั้งเศรษฐกิจ สังคม ทรัพยากร ธรรมชาติและสิ่งแวดล้อมของประเทศในปัจจุบันที่ยังคงประสบปัญหาในหลายด้าน เช่น ปัญหาผลิตภาพการผลิต ความสามารถในการแข่งขัน คุณภาพการศึกษา ความเหลื่อมล้ำทางสังคม เป็นต้น ทำให้การพัฒนาในช่วง แผนพัฒนาฯ ฉบับที่ 12 จึงจำเป็นต้องยึดกรอบแนวคิดและหลักการในการวางแผนที่สำคัญ ดังนี้

- (1) การน้อมนำและประยุกต์ใช้หลักปรัชญาของเศรษฐกิจพอเพียง
- (2) คนเป็นศูนย์กลางของการพัฒนาอย่างมีส่วนร่วม
- (3) การสนับสนุนและส่งเสริมแนวคิดการปฏิรูปประเทศ
- (4) การพัฒนาสู่ความมั่นคง มั่งคั่ง ยั่งยืน สังคมอยู่ร่วมกันอย่างมีความสุข

กรอบวิสัยทัศน์แผนพัฒนาฯ ฉบับที่ 12

จากสถานะของประเทศและบริบทการเปลี่ยนแปลงต่างๆ ที่ประเทศกำลังประสบอยู่ ทำให้การกำหนดวิสัยทัศน์แผนพัฒนาฯ ฉบับที่ 12 ยังคงมีความต่อเนื่องจากวิสัยทัศน์แผนพัฒนาฯ ฉบับที่ 11 และกรอบหลักการของการวางแผนที่น้อมนำและประยุกต์ใช้หลักปรัชญาของเศรษฐกิจพอเพียง ยึดคนเป็นศูนย์กลางของการพัฒนาอย่างมีส่วนร่วม การพัฒนาที่ยึดหลักสมดุล ยั่งยืน โดยวิสัยทัศน์ของการพัฒนาในแผนพัฒนาฯ ฉบับที่ 12 ต้องให้ความสำคัญกับการกำหนดทิศทางการพัฒนาที่มุ่งสู่การเปลี่ยนผ่านประเทศไทยจากประเทศที่มีรายได้ปานกลางไปสู่ประเทศที่มีรายได้สูง มีความมั่นคง และยั่งยืน สังคมอยู่ร่วมกันอย่างมีความสุข และนำไปสู่การบรรลุวิสัยทัศน์ระยะยาว “มั่นคง มั่งคั่ง ยั่งยืน” ของประเทศ

การกำหนดตำแหน่งทางยุทธศาสตร์ของประเทศ (Country Strategic Positioning)

เป็นการกำหนดตำแหน่งทางยุทธศาสตร์ของประเทศที่สอดคล้องกับยุทธศาสตร์ชาติที่ สศช. ได้จัดทำขึ้น

ประเทศไทยเป็นประเทศรายได้สูงที่มีการกระจายรายได้อย่างเป็นธรรม เป็นศูนย์กลางด้าน การขนส่ง และโลจิสติกส์ของภูมิภาคสู่ความเป็นชาติการค้าและบริการ (Trading and Service Nation) เป็น แหล่งผลิตสินค้าเกษตรอินทรีย์และเกษตรปลอดภัย แหล่งอุตสาหกรรมสร้างสรรค์และมินิวัตกรรมสูงที่เป็นมิตร ต่อสิ่งแวดล้อม

เป้าหมาย

การหลุดพ้นจากกับดักประเทศรายได้ปานกลางสู่รายได้สูง

- (1) เศรษฐกิจขยายตัวเฉลี่ยไม่ต่ำกว่าร้อยละ 5.0
- (2) ผลิตภัณธ์มวลรวมในประเทศต่อหัว (GDP Per Capita) และรายได้ ประชาชาติต่อหัว (GNP Per Capita) ณ สิ้นแผนพัฒนาฯ ฉบับที่ 12 ในปี 2564 เพิ่มขึ้นเป็น 317,051 บาท (9,325 ดอลลาร์ สหรัฐ) และ 301,199 บาท (8,859 ดอลลาร์ สหรัฐ) ต่อคนต่อปี
- (3) ผลิตภาพการผลิตเพิ่มขึ้นไม่ต่ำกว่าเฉลี่ยร้อยละ 2.5 ต่อปี
- (4) การลงทุนรวมขยายตัวไม่ต่ำกว่าเฉลี่ยร้อยละ 8.0 (การลงทุนขยายตัวของภาครัฐไม่ต่ำกว่าร้อยละ 10.0 และการลงทุนของภาคเอกชนขยายตัวไม่ต่ำกว่าเฉลี่ยร้อยละ 7.5 ในขณะที่ปริมาณการส่งออกขยายตัวเฉลี่ยไม่ต่ำกว่าร้อยละ 4.0 ต่อปี)

การพัฒนาศักยภาพคนให้สนับสนุนการเจริญเติบโตของประเทศและการสร้างสังคมสูงวัยอย่างมีคุณภาพ

- (1) ประชาชนทุกช่วงวัยมีความมั่นคงทางด้านเศรษฐกิจและสังคม (Socio-Economic Security) และมีคุณภาพชีวิตที่ดีขึ้น
- (2) การศึกษาและการเรียนรู้ได้รับการพัฒนาคุณภาพ
- (3) สถาบันทางสังคมมีความเข้มแข็งเป็นฐานรากที่เอื้อต่อการพัฒนาคน

การลดความเหลื่อมล้ำในสังคม

- (1) การกระจายรายได้มีความเท่าเทียมกันมากขึ้น
- (2) บริการทางสังคมมีคุณภาพและมีการกระจายอย่างทั่วถึง

การสร้างการเจริญเติบโตทางเศรษฐกิจและสังคมที่เป็นมิตรกับสิ่งแวดล้อม

- (1) รักษาความมั่นคงของฐานทรัพยากรสร้างสมดุลระหว่างการอนุรักษ์และการใช้ประโยชน์อย่างยั่งยืนและเป็นธรรม
- (2) ขับเคลื่อนประเทศสู่เศรษฐกิจและสังคมที่เป็นมิตรต่อสิ่งแวดล้อม
- (3) เพิ่มขีดความสามารถในการรับมือภัยพิบัติและการเปลี่ยนแปลงสภาพภูมิอากาศ
- (4) เพิ่มประสิทธิภาพและเสริมสร้างธรรมาภิบาลในการบริหารจัดการทรัพยากรธรรมชาติและสิ่งแวดล้อม
- (5) มีการบริหารจัดการน้ำให้สมดุลระหว่างการอุปสงค์และอุปทานของน้ำ

การบริหารราชการแผ่นดินที่มีประสิทธิภาพ

- (1) การบริหารงานภาครัฐที่โปร่งใส เป็นธรรม มีประสิทธิภาพ และมีส่วนร่วม
- (2) ขจัดการทุจริตคอร์รัปชัน
- (3) มีการกระจายอำนาจที่เหมาะสม

แนวทางการพัฒนา

1. การยกระดับศักยภาพการแข่งขันและการหลุดพ้นกับดักรายได้ปานกลางสู่รายได้สูง

1.1 การส่งเสริมด้านการวิจัยและพัฒนา

พัฒนาสภาวะแวดล้อมของการพัฒนาวิทยาศาสตร์ เทคโนโลยี วิจัย และนวัตกรรม ทั้งด้าน การลงทุนในการวิจัยและพัฒนา ด้านบุคลากรวิจัย ด้านโครงสร้างพื้นฐาน และด้านการบริหารจัดการ รวมทั้ง สนับสนุนและผลักดันให้ผู้ประกอบการมีบทบาทหลักด้านเทคโนโลยีและนวัตกรรม ตลอดจนผลักดันงานวิจัยและพัฒนาให้ใช้ประโยชน์อย่างแท้จริงทั้งเชิงพาณิชย์และสาธารณะโดยให้ความคุ้มครองทรัพย์สินทางปัญญา

1.2 การพัฒนาผลิตภาพแรงงาน

สร้างความร่วมมือระหว่างภาครัฐและภาคเอกชนในการพัฒนากำลังคนและแรงงาน ให้มีทักษะ ความรู้และสมรรถนะที่สอดคล้องกับความต้องการของตลาดและรองรับการเปิดเสรีของประชาคม อาเซียน โดยยกระดับและพัฒนาสมรรถนะแรงงานไทยด้วยเทคโนโลยี เร่งรัดให้แรงงานทั้งระบบมีการเรียนรู้ ขึ้นพื้นฐาน เพื่อสามารถแข่งขันในตลาดแรงงานได้ สนับสนุนให้แรงงานและปัจจัยการผลิตมีความยืดหยุ่นในการ เคลื่อนย้ายระหว่างสาขาการผลิตและระหว่างพื้นที่การผลิต เพื่อให้แรงงานสามารถเคลื่อนย้ายไปสู่สาขา การ

ผลิตที่มีผลผลิตภาพการผลิตสูงสุด และสนับสนุนให้ผู้ประกอบการในภาคอุตสาหกรรมและบริการจัดทำรอบ
คุณวุฒิวิชาชีพและมาตรฐานฝีมือแรงงานให้เป็นมาตรฐานที่เชื่อมโยงกันเพื่อยกระดับทักษะของแรงงานไทย

1.3 การส่งเสริมผู้ประกอบการที่เข้มแข็งและพาณิชย์ดิจิทัล

พัฒนาขีดความสามารถของผู้ประกอบการให้มีความยืดหยุ่น สามารถปรับตัวและ ดำเนิน
ธุรกิจท่ามกลางการดำเนินนโยบายและมาตรการการกีดกันทางการค้าในรูปแบบต่างๆ เพิ่มสัดส่วน ความ
เป็นเจ้าของของคนไทยและสนับสนุนให้มีการขยายตลาดที่มีแบรนด์สินค้าและช่องทางการตลาดที่เป็น ของตนเอง
มากขึ้น ตลอดจนพัฒนาต่อยอดอุตสาหกรรมและบริการเพื่อเข้าสู่การเป็นศูนย์กลางการผลิต บริการ และ
อุตสาหกรรมดิจิทัล

1.4 การลงทุนโครงสร้างพื้นฐาน

เร่งลงทุนและพัฒนาโครงสร้างพื้นฐานด้านการคมนาคมขนส่งเพื่อเชื่อมโยงพื้นที่ เศรษฐกิจใน
ประเทศและต่างประเทศ ทั้งการพัฒนาและปรับปรุงโครงข่ายรถไฟให้เป็นโครงข่ายหลักในการ เดินทางและ
ขนส่งของประเทศ พัฒนาโครงข่ายระบบขนส่งสาธารณะและโครงข่ายทางหลวงพิเศษระหว่าง เมือง ขยาย
ขีดความสามารถของท่าอากาศยานหลักของประเทศ พัฒนาท่าเรือที่มีศักยภาพให้เป็นท่าเรือ
อิเล็กทรอนิกส์เต็มรูปแบบ รวมทั้งพัฒนาและปรับปรุงระบบโทรคมนาคมของประเทศ ตลอดจนสนับสนุนการ
พัฒนาด้านอุตสาหกรรมที่เกิดจากลงทุนด้านโครงสร้างพื้นฐาน เช่น อุตสาหกรรมซ่อมบำรุงและผลิตชิ้นส่วน
อากาศยาน และอุตสาหกรรมระบบราง เป็นต้น เพื่อสร้างโอกาสทางเศรษฐกิจให้กับประเทศในการเป็นฐาน
การผลิตในภูมิภาคอาเซียน

1.5 การปรับโครงสร้างการผลิต

ปรับโครงสร้างการผลิตภาคเกษตร โดยการปรับเปลี่ยนจากการผลิตสินค้าเกษตรขั้นปฐม เป็น
สินค้าเกษตรแปรรูปที่มีมูลค่าสูงมีคุณภาพและมาตรฐานสากล สามารถสร้างความเชื่อมโยงทางด้าน
วัตถุดิบกับประเทศเพื่อนบ้านและลดระดับการผลิตสินค้าขั้นปฐมที่สูญเสียขีดความสามารถในการแข่งขันลงสู่ระดับ
ที่จำเป็นสำหรับการสร้างความมั่นคงทางด้านอาหารและพลังงาน จัดระบบการผลิตให้สอดคล้องกับ
ศักยภาพพื้นที่และความต้องการของตลาดตั้งแต่ต้นน้ำถึงปลายน้ำทั้งด้านกายภาพและเศรษฐกิจ รวมทั้ง
ส่งเสริมการรวมกลุ่มทางการเกษตรจากกิจการเจ้าของคนเดียวเป็นการประกอบการในลักษณะสหกรณ์ ห้าง
หุ้นส่วน และบริษัทเพื่อให้เกิดการประหยัดจากขนาด พิจารณาพื้นที่พืชที่เหมาะสมกับศักยภาพของพื้นที่และ
แหล่งน้ำ ใช้เทคโนโลยีการผลิตในระดับที่เหมาะสม ใช้กลไกตลาดในการป้องกันความเสี่ยง ตลอดจนส่งเสริม
และเร่งขยายผลแนวความคิดการทำเกษตรตามหลักปรัชญาของเศรษฐกิจพอเพียงและระบบเกษตรกรรมยั่งยืน

ปรับโครงสร้างการผลิตภาคบริการโดยเร่งพัฒนาระบบคมนาคมขนส่งให้เกิดความเชื่อมโยง
กันเป็นโครงข่ายทั้งทางบก ทางน้ำ และทางอากาศ เร่งพัฒนาท่าเทียบเรือขนาดใหญ่เพื่อรองรับการเติบโตของ
การท่องเที่ยวทางทะเล ปรับปรุงแก้ไขกฎหมายที่เกี่ยวข้องกับการท่องเที่ยวให้ครอบคลุมและทันสมัยทั้ง
การควบคุมกิจกรรมต่างๆ เกี่ยวกับการท่องเที่ยวและส่งเสริมการท่องเที่ยว และกำหนดและจัดทำกฎหมายเพื่อ
ยกระดับมาตรฐานการท่องเที่ยวของไทยสู่สากลและรองรับการพัฒนาการท่องเที่ยวให้สามารถแข่งขันได้ในระดับ
นานาชาติ รวมทั้งส่งเสริมการพัฒนาเชิงพื้นที่ในลักษณะกลุ่มคลัสเตอร์ท่องเที่ยว โดยสนับสนุนการพัฒนา
ด้านการท่องเที่ยวของพื้นที่ที่มีความเชื่อมโยงทั้งทางกายภาพ วิถีชีวิต/วัฒนธรรมท้องถิ่น และกิจกรรมการ
ท่องเที่ยว ตลอดจนส่งเสริมการสร้างเชื่อมโยงด้านการท่องเที่ยวในภูมิภาคอาเซียน ทั้งประเทศที่มีพรมแดน
ติดกันและประเทศที่มีโครงข่ายคมนาคมขนส่งเชื่อมโยงกันเพื่อให้เกิดการพัฒนาแบบองค์รวมทั้งระบบ

พัฒนาต่อยอดอุตสาหกรรมอนาคตเพื่อเป็นแหล่งการถ่ายทอดเทคโนโลยี เชื่อมโยง การผลิตกับอุตสาหกรรมที่เป็นฐานรายได้ประเทศและเป็นกลไกการขับเคลื่อนเศรษฐกิจไทยให้เข้าสู่การเป็นศูนย์กลางการผลิตและบริการทั้งในระดับอนุภูมิภาคและในภูมิภาคอาเซียน

พัฒนาโครงสร้างพื้นฐานที่สนับสนุนการขยายตัวด้านการค้าการลงทุนเช่น โลจิสติกส์ และพลังงานรวมทั้งปัจจัยสนับสนุนการลงทุนอื่นๆ เช่น ลดอุปสรรคการเคลื่อนย้ายเงินทุนระหว่างประเทศเป็นต้น ส่งเสริมการนำเทคโนโลยีและนวัตกรรมมาประยุกต์ใช้ทั้งภาคการผลิต การตลาด การบริหารจัดการ การเงิน และโลจิสติกส์ เชื่อมโยงเศรษฐกิจดิจิทัล ในการอำนวยความสะดวกทางการค้าการลงทุนด้วยระบบอิเล็กทรอนิกส์ และสนับสนุนการลงทุนเพื่อสร้างเศรษฐกิจและสังคมแห่งปัญญาและการเรียนรู้ มุ่งเน้นการพัฒนาธุรกิจเชิงสร้างสรรค์ การลงทุนที่ใช้เทคโนโลยีขั้นสูงและเป็นมิตรกับสิ่งแวดล้อม การประหยัดพลังงาน และการใช้พลังงานทดแทน การลงทุนด้านการวิจัยและพัฒนาเชิงพาณิชย์ การจัดตั้งสำนักงานใหญ่ข้ามประเทศ บริษัทการค้าระหว่างประเทศ รวมทั้งการให้ความสำคัญเรื่องความรับผิดชอบต่อสังคมและการตอบแทนสู่สังคมขององค์กร และกิจการเพื่อสังคม

2. การพัฒนาศักยภาพคนตามช่วงวัยและการปฏิรูประบบเพื่อสร้างสังคมสูงวัยอย่างมีคุณภาพ

2.1 การพัฒนาศักยภาพคนในทุกช่วงวัยให้สนับสนุนการเจริญเติบโตของประเทศ โดยช่วงวัยเด็กตั้งแต่แรกเกิดให้มีพัฒนาการที่สมวัยในทุกด้าน **วัยเรียน** **วัยรุ่น**ให้มีทักษะการเรียนรู้ ทักษะชีวิตสามารถอยู่ร่วมกับผู้อื่นภายใต้บริบทสังคมที่เป็นพหุวัฒนธรรม **วัยแรงงาน**ให้มีการพัฒนาระดับสมรรถนะฝีมือแรงงานเพื่อสร้างผลิตภาพเพิ่มให้กับประเทศ **วัยผู้สูงอายุ**ให้มีการทำงานที่เหมาะสมตามศักยภาพและประสบการณ์ มีรายได้ในการดำรงชีวิต มีการสร้างเสริมและฟื้นฟูสุขภาพเพื่อป้องกันหรือชะลอความทุพพลภาพและโรคเรื้อรังต่างๆ ที่จะก่อให้เกิดภาระแก่ปัจเจกบุคคล ครอบครัว และระบบบริการสุขภาพ

2.2 การยกระดับคุณภาพการศึกษาและการเรียนรู้ให้มีคุณภาพ เท่าเทียมและทั่วถึง โดย (1) **ปฏิรูประบบบริหารจัดการทางการศึกษา** โดยปรับระบบบริหารจัดการการศึกษาใหม่เพื่อสร้างความรับผิดชอบต่อผลลัพธ์ (Accountability) (2) **ปฏิรูประบบการคลังด้านการศึกษา** เพื่อเพิ่มคุณภาพและประสิทธิภาพการจัดการศึกษาโดยการจัดสรรงบประมาณตรงสู่ผู้เรียน ส่งเสริมการมีส่วนร่วมจากภาคเอกชนในการจัดการศึกษา (3) **พัฒนาคุณภาพครู**ทั้งระบบ ตั้งแต่กระบวนการผลิต สรรหา และการคัดเลือกให้ได้คนดีคนเก่ง รวมทั้งระบบการประเมินและรับรองคุณภาพที่เน้นผลลัพธ์จากตัวผู้เรียน และ (4) **ปฏิรูประบบการเรียนรู้** โดยมุ่งจัดการเรียนรู้เพื่อสร้างสมรรถนะกำลังคนทั้งระบบการศึกษาตั้งแต่ระดับปฐมศึกษาจนถึงการเรียนรู้ตลอดชีวิต พัฒนาสื่อเพื่อการเรียนรู้ ปรับหลักสูตรและผลิตกำลังคนให้สอดคล้องกับการเปลี่ยนแปลงและความต้องการของตลาด การวิจัยและการใช้เทคโนโลยีและสื่อเพื่อการเรียนรู้

2.3 การพัฒนาด้านสุขภาพ โดยส่งเสริมการพัฒนาเทคโนโลยีและนวัตกรรมทางการแพทย์เพื่อรองรับการเป็นสังคมผู้สูงอายุทั้งในด้านผลิตภัณฑ์สุขภาพและที่อยู่อาศัยสำหรับผู้สูงอายุ ยกกระดานบริหารจัดการระบบสุขภาพเพื่อลดความเหลื่อมล้ำและสร้างความยั่งยืนในระยะยาว โดยพัฒนาระบบข้อมูลสารสนเทศเพื่อการบริหารทรัพยากรด้านสาธารณสุข บูรณาการระบบหลักประกันสุขภาพภาครัฐให้เกิดความเป็นเอกภาพในการบริหารจัดการและการใช้ทรัพยากร และส่งเสริมการอภิบาลระบบสุขภาพในรูปแบบเครือข่ายที่มีการใช้ทรัพยากรร่วมกัน พัฒนาศักยภาพของประเทศไทยสู่การเป็นศูนย์กลางสุขภาพนานาชาติทั้งในด้านศูนย์กลางบริการสุขภาพ (Medical Service Hub) ศูนย์กลางบริการเพื่อส่งเสริมสุขภาพ

(Wellness Hub) ศูนย์กลางยาและผลิตภัณฑ์เพื่อสุขภาพ (Product Hub) และศูนย์กลางบริการวิชาการและงานวิจัย (Academic Hub) เพื่อนำรายได้กลับมาใช้ยกระดับคุณภาพบริการสาธารณสุขภายในประเทศ รวมทั้งส่งเสริมการให้ความสำคัญกับมิติสุขภาพในทุกนโยบายสาธารณะ (Health in All Policies) เพื่อให้การขับเคลื่อนนโยบายของทุกภาคส่วนตระหนักถึงผลกระทบของนโยบายสาธารณะที่มีต่อสุขภาพของประชาชน

2.4 การสร้างสภาพแวดล้อมและนวัตกรรมที่เอื้อต่อการดำรงชีพในสังคมสูงวัย โดย การปรับปรุงสภาพแวดล้อมและความจำเป็นทางกายภาพให้เหมาะกับวัย และการพัฒนาระบบการดูแลผู้สูงอายุ ในรูปแบบที่หลากหลายทั้งในด้านการจัดบริการสุขภาพและสวัสดิการสังคมอย่างบูรณาการ โดยการมีส่วนร่วมของทุกภาคส่วนอย่างต่อเนื่อง รวมทั้งพัฒนาชุมชนที่มีศักยภาพและความพร้อมให้เป็นต้นแบบของการดูแลผู้สูงอายุเพื่อขยายผลไปสู่ชุมชนอื่น ตลอดจนการพัฒนานวัตกรรมในการใช้ชีวิตประจำวันสำหรับผู้สูงอายุ

3. การลดความเหลื่อมล้ำทางสังคม

3.1 การยกระดับรายได้และสร้างโอกาสในการประกอบอาชีพ มุ่งเน้นการเพิ่มผลิตภาพแรงงาน โดยสนับสนุนให้แรงงานมีโอกาสเข้าถึงการเรียนรู้และพัฒนาทักษะฝีมือแรงงานอย่างมีมาตรฐาน ปรับโครงสร้างค่าจ้างแรงงานให้ชัดเจนและสะท้อนทักษะฝีมือแรงงานอย่างแท้จริง เร่งผลักดันให้การใช้ระบบมาตรฐานคุณวุฒิวิชาชีพและมาตรฐานฝีมือแรงงานในทางปฏิบัติอย่างเป็นทางการเป็นรูปธรรม นอกจากนี้ เพิ่มผลิตภาพทางการผลิตของเกษตรกรรายย่อย โดยสนับสนุนการวิจัยและพัฒนาและการผลิตทางการเกษตรที่สอดคล้องกับพื้นที่ สร้างหลักประกันรายได้แทนการอุดหนุนด้านราคาสินค้าเกษตร ลดต้นทุนทางการเกษตรโดยสนับสนุนปัจจัยการผลิต

3.2 การจัดบริการทางสังคมให้ทุกคนตามสิทธิขั้นพื้นฐาน และเน้นการสร้างภูมิคุ้มกันระดับปัจเจก โดย (1) พัฒนาระบบบริการสาธารณสุขให้มีคุณภาพและมีช่องทางการเข้าถึงอย่างหลากหลาย โดยเฉพาะระบบบริการสาธารณสุขและการศึกษาขั้นพื้นฐาน สวัสดิการสังคม และกระบวนการยุติธรรม (2) สนับสนุนการจัดหาที่อยู่อาศัยของผู้มีรายได้น้อยและการเข้าถึงระบบสาธารณสุขปฐมภูมิ กำหนดเป็นนโยบายที่อยู่อาศัยแห่งชาติและเมืองน่าอยู่ พัฒนาโครงการที่อยู่อาศัยแก้ปัญหาชุมชนแออัดในเมืองโดยดำเนินการร่วมกับ ภาคธุรกิจเอกชน และ (3) การจัดรูปแบบสวัสดิการขั้นพื้นฐานที่จำเป็นและเหมาะสมตามกลุ่มเป้าหมาย (Customized Welfare) ที่คำนึงถึงฐานะทางเศรษฐกิจและสังคมที่แตกต่างกัน โดยมีแนวทางการรับภาระค่าใช้จ่ายร่วมกัน (Cost Sharing)

3.3 การสร้างความเสมอภาคในการเข้าถึงทรัพยากร โดยปฏิรูปที่ดินเพื่อการเกษตร สนับสนุนให้เกษตรกรรายย่อยที่ไร้ที่ดินทำกินและยากจนได้มีที่ดินเป็นของตนเองหรือมีสิทธิทำกินในที่ดิน ปฏิรูประบบการบริหารจัดการน้ำอย่างเป็นระบบและเข้าถึงพื้นที่เป้าหมายได้อย่างแท้จริงด้วยการผลักดัน พรบ. ทรัพยากรน้ำ พ.ศ. และบูรณาการแผนงานและงบประมาณร่วมกันของหน่วยงาน และสร้างกระบวนการมีส่วนร่วม รวมทั้งปรับโครงสร้างภาษีที่เป็นธรรม เช่น ภาษีที่ดินและสิ่งปลูกสร้าง ภาษีมรดก และภาษีสิ่งแวดล้อม เป็นต้น

3.4 การเข้าถึงกระบวนการยุติธรรมอย่างเสมอภาค การคุ้มครองสิทธิขั้นพื้นฐาน และ การเข้าถึงกระบวนการยุติธรรมอย่างเท่าเทียมโดยการเสริมศักยภาพและความเข้มแข็งด้านกฎหมายให้แก่ ประชาชน รวมทั้งการปรับปรุงและบังคับใช้กฎหมายเพื่อลดปัญหาความเหลื่อมล้ำ เช่น กฎหมายป่าชุมชน กฎหมายภาษีมรดก กฎหมายที่ดิน เป็นต้น

5.3 การส่งเสริมการผลิต การลงทุน และการสร้างงานสีเขียว เพื่อยกระดับประเทศสู่เศรษฐกิจและสังคมที่เป็นมิตรกับสิ่งแวดล้อม พัฒนาคลัสเตอร์อุตสาหกรรมสีเขียว ส่งเสริมผู้ประกอบการให้สามารถปรับระบบห่วงโซ่อุปทานหรือห่วงโซ่คุณค่าที่เป็นมิตรกับสิ่งแวดล้อม (Green Supply Chain /Green Value Chain) ส่งเสริมการทำการเกษตรกรรมยั่งยืน รวมทั้งส่งเสริมภาคบริการที่มีผลกระทบต่อสิ่งแวดล้อมน้อย เพื่อให้ประเทศไทยมีศักยภาพให้มีความก้าวหน้ามากขึ้นในการขับเคลื่อนเศรษฐกิจ

5.4 การจัดการมลพิษและรักษาคุณภาพสิ่งแวดล้อม ด้วยการเร่งรัดการควบคุมมลพิษ ทั้งทางอากาศ ชยะ น้ำเสีย และของเสียอันตรายที่เกิดจากการผลิตและบริโภค เพื่อสร้างคุณภาพสิ่งแวดล้อมที่ดีให้กับประชาชน เร่งรัดแก้ไขปัญหาการจัดการขยะเป็นลำดับแรก โดยส่งเสริมให้เกิดกลไกการคัดแยกขยะ เพื่อนำกลับมาใช้ใหม่ให้มากที่สุด เร่งกำจัดขยะมูลฝอยตกค้างสะสมในสถานที่กำจัดในพื้นที่วิกฤต สร้างรูปแบบ การจัดการขยะมูลฝอยและของเสียอันตรายที่เหมาะสม เน้นการแปรรูปเป็นพลังงาน สร้างวินัยของคนในชาติ มุ่งสู่การจัดการที่ยั่งยืน โดยให้ความรู้แก่ประชาชน และการบังคับใช้กฎหมาย

5.5 การพัฒนาความร่วมมือด้านสิ่งแวดล้อมระหว่างประเทศ ผลักดันการจัดทำแผนแม่บทการบริหารจัดการทรัพยากรธรรมชาติและสิ่งแวดล้อมของอาเซียน หาแนวทางการร่วมมือกับอาเซียน และอนุภูมิภาคลุ่มน้ำโขงในประเด็นการขนส่งข้ามพรมแดน การเคลื่อนย้ายแรงงาน การบริหารจัดการพลังงาน และการบริหารจัดการทรัพยากรธรรมชาติ

5.6 การเพิ่มขีดความสามารถในการปรับตัวเพื่อรองรับการเปลี่ยนแปลงสภาพภูมิอากาศและการบริหารจัดการเพื่อลดความเสี่ยงด้านภัยพิบัติ เพิ่มขีดความสามารถในการรับมือและปรับตัวต่อการเปลี่ยนแปลงสภาพภูมิอากาศ เพิ่มศักยภาพในการลดการปล่อยก๊าซเรือนกระจกให้กับทุกภาคส่วน ส่งเสริมการวิจัยและพัฒนาทางวิทยาศาสตร์ เทคโนโลยี และนวัตกรรมเพื่อลดผลกระทบและปรับตัวต่อการเปลี่ยนแปลงสภาพภูมิอากาศ พัฒนาระบบฐานข้อมูลและระบบการเตือนภัย ตลอดจนส่งเสริมความร่วมมือระหว่างประเทศด้านการเปลี่ยนแปลงสภาพภูมิอากาศและภัยพิบัติทางธรรมชาติให้ความสำคัญกับการป้องกันน้ำท่วม วางแผนป้องกันเมืองและพื้นที่ชายฝั่ง พัฒนาเมืองที่สามารถปรับตัวและยืดหยุ่นต่อการเปลี่ยนแปลงสภาพภูมิอากาศ (Climate Resilience City) การให้บริการของระบบนิเวศ ส่งเสริมการลงทุนของภาคเอกชนในการรับมือภัยพิบัติโดยสร้างแนวป้องกันตามธรรมชาติ และการจัดทำแผนธุรกิจต่อเนื่อง รวมทั้งพัฒนาระบบการจัดการภัยพิบัติให้มีประสิทธิภาพพร้อมรองรับแนวโน้มการเกิดภัยพิบัติที่รุนแรงในอนาคต

6. การบริหารราชการแผ่นดินที่มีประสิทธิภาพ

6.1 การสร้างความโปร่งใสในทุกขั้นตอนของการปฏิบัติราชการ โดยให้มีช่องทางให้ทุกภาคส่วนสามารถเข้าถึง เข้าตรวจสอบข้อมูลของภาคราชการและร้องเรียนได้ เช่น ข้อมูลการประกวดราคา จัดซื้อ จัดจ้างโครงการของทางราชการ ข้อมูลการประมูลโครงการ ผู้ชนะการประมูลและราคาปิดประมูล ข้อมูลความก้าวหน้าตามกระบวนการยุติธรรม เช่น คดีที่ไม่ดำเนินการตามหลักธรรมาภิบาล คดีทุจริตคอร์รัปชันและคดีที่ประชาชนให้ความสนใจในแต่ละยุคสมัย ฯลฯ

6.2 การพัฒนาบุคลากรภาครัฐให้มีความเป็นมืออาชีพและเพียงพอต่อการขับเคลื่อนภารกิจภาครัฐร่วมกับภาคเอกชนและภาคประชาสังคมที่เปลี่ยนแปลงไป เพื่อให้ระบบราชการเล็กกระทัดรัดแต่มีความคล่องตัวและมีประสิทธิภาพสูง

6.3 การสร้างรูปแบบการพัฒนา อปท. ให้เหมาะสม สามารถรับมือการเปลี่ยนแปลงทางด้านเศรษฐกิจ สังคมและสิ่งแวดล้อม รวมทั้งเป็นแกนหลักในการประสานเครือข่ายและเชื่อมโยงภาคส่วนต่างๆในระดับพื้นที่ได้อย่างมีประสิทธิภาพ

6.4 การสร้างระบบตรวจสอบ ติดตามและประเมินผลที่มีประสิทธิภาพ สร้างผลงานที่มีคุณภาพ รวดเร็วและน่าเชื่อถือ สามารถเป็นเครื่องมือให้กับคณะรัฐมนตรีประกอบการตัดสินใจในเชิงนโยบายได้ โดยเฉพาะอย่างยิ่งการติดตาม ประเมินผลโครงการใหญ่ๆ ที่มีการใช้จ่ายงบประมาณเป็นจำนวนมากและเป็นโครงการที่มีผลกระทบในวงกว้าง

1.3 ประเทศไทย 4.0" หรือ Thailand 4.0 โมเดลพัฒนาเศรษฐกิจใหม่

ประเทศไทย 4.0 เป็นวิสัยทัศน์เชิงนโยบายการพัฒนาเศรษฐกิจของประเทศไทย หรือ โมเดลพัฒนาเศรษฐกิจของรัฐบาล ภายใต้การนำของพลเอกประยุทธ์ จันทร์โอชา นายกรัฐมนตรีและหัวหน้าคณะรักษาความสงบแห่งชาติ (คสช.) ที่เข้ามาบริหารประเทศบนวิสัยทัศน์ที่ว่า “มั่นคง มั่งคั่ง และยั่งยืน” ที่มีภารกิจสำคัญในการขับเคลื่อนปฏิรูปประเทศด้านต่าง ๆ เพื่อปรับแก้ จัดระบบ ปรับทิศทาง และสร้างหนทางพัฒนาประเทศให้เจริญสามารถรับมือกับโอกาสและภัยคุกคามแบบใหม่ ๆ ที่เปลี่ยนแปลงอย่างรวดเร็วรุนแรงในศตวรรษที่ 21 ได้ (ดร.สุวิทย์ เมษินทรีย์ รัฐมนตรีช่วยว่าการกระทรวงพาณิชย์)

พัฒนาการประเทศไทยแลนด์ 4.0

หลายประเทศกำหนดโมเดลเศรษฐกิจรูปแบบใหม่เพื่อสร้างความมั่งคั่งในศตวรรษที่ 21 อาทิ สหรัฐอเมริกาพูดถึง A nation of Makers อังกฤษกำลังผลักดันประเทศสู่ Design of Innovation จีนประกาศโมเดล Made in China 2025 ส่วนอินเดียกำลังขับเคลื่อน Made in India หรือเกาหลีใต้วางโมเดลเศรษฐกิจเป็น Creative Economy และมองมาประเทศไทยใกล้เคียงอย่างลาวยังประกาศโมเดลเศรษฐกิจเป็น Power of ASEAN ประเทศไทย 1.0 ยุคทองของเกษตรกรรม เช่น ผลิตและขาย พืชไร่ พืชสวน หมู หมา กา ไข่ เป็นต้น ประเทศไทย 2.0 ยุคอุตสาหกรรมเบา เช่น การผลิตและขายรองเท้า เครื่องหนัง เครื่องตีพิมพ์ เครื่องประดับ เครื่องเขียน กระเป๋า เครื่องนุ่งห่ม เป็นต้น และยุคปัจจุบัน คือ ประเทศไทย 3.0 เป็นอุตสาหกรรมหนัก เช่น การผลิตและขาย ส่งออกเหล็กกล้า รถยนต์ ถังน้ำมัน แยกก๊าซธรรมชาติ ปูนซีเมนต์ เป็นต้น

นับตั้งแต่ประเทศไทยขับเคลื่อนเศรษฐกิจของประเทศด้วยนโยบายต่าง ๆ พบว่า มีการอัตราการขยายตัวทางเศรษฐกิจสูงสุดเฉลี่ยถึง 7% ต่อปี แต่มาถึงหลังปี 2540 อัตราการขยายตัวทางเศรษฐกิจลดลงมาเป็น 3-4% ต่อปี

เหตุผลสำคัญเพราะ

1. ไทยไม่เคยปรับโครงสร้างเศรษฐกิจอย่างจริงจังมาก่อน
2. ไม่เคยมีการพัฒนาเทคโนโลยีของตัวเอง
3. แรงงานยังมีทักษะไม่ดีพอจนกลายเป็นปัญหาความเหลื่อมล้ำของโอกาส

ด้วยเหตุนี้ รัฐบาลพล.อ.ประยุทธ์ จันทร์โอชา จำเป็นต้องปรับเปลี่ยนทิศทางการขับเคลื่อนของประเทศ แนวด้วยความคิดประเทศไทย 4.0 เพื่อผลักดันประเทศให้หลุดพ้นกับดัก 3 กับดักที่กำลังเผชิญ คือ

1. กับดักประเทศรายได้ปานกลาง (Middle Income Trap)
2. กับดักความเหลื่อมล้ำ (Inequality Trap)
3. กับดักความไม่สมดุลของการพัฒนา (Imbalance Trap)

ไทยแลนด์ 4.0 ยุคเศรษฐกิจที่ขับเคลื่อนด้วยนวัตกรรม

ประเทศไทย 4.0 จะปรับเปลี่ยนโครงสร้างเศรษฐกิจจากที่กล่าวมาข้างต้นไปสู่ ยุคเศรษฐกิจที่ขับเคลื่อนด้วยนวัตกรรมหรือ “Value-Based Economy” โดยมีฐานคิดหลัก คือ

1. เปลี่ยนจากการผลิตสินค้าโภคภัณฑ์ไปสู่สินค้าเชิงนวัตกรรม
2. เปลี่ยนจากการขับเคลื่อนประเทศด้วยภาคอุตสาหกรรมไปสู่การขับเคลื่อนด้วยเทคโนโลยี ความคิดสร้างสรรค์ และนวัตกรรม
3. เปลี่ยนจากการเน้นภาคการผลิตสินค้า ไปสู่การเน้นภาคบริการมากขึ้น

ดังนั้น ประเทศไทย 4.0 ประเทศไทยจะต้องเปลี่ยนผ่านทั้งระบบใน 4 องค์ประกอบสำคัญ คือ

1. เปลี่ยนจากการเกษตรแบบดั้งเดิมในปัจจุบัน (Traditional Farming) ไปสู่การเกษตรสมัยใหม่ ที่เน้นการบริหารจัดการและเทคโนโลยี (Smart Farming) โดยเกษตรกรต้องร่ำรวยขึ้น และเป็นเกษตรกรแบบเป็นผู้ประกอบการ (Entrepreneur)
2. เปลี่ยนจาก Traditional SMEs หรือ SMEs ที่มีอยู่และรัฐต้องให้ความช่วยเหลืออยู่ตลอดเวลาไปสู่การเป็น Smart Enterprises และ Start ups ที่มีศักยภาพสูง
3. เปลี่ยนจาก Traditional Services ซึ่งมีการสร้างมูลค่าค่อนข้างต่ำไปสู่ High Value Services
4. เปลี่ยนจากแรงงานทักษะต่ำไปสู่แรงงานที่มีความรู้ ความเชี่ยวชาญ และทักษะสูง

5 กลุ่มเทคโนโลยีและอุตสาหกรรมเป้าหมายสู่ไทยแลนด์ 4.0

ประเทศไทย 4.0 ถือเป็นการพัฒนา เครื่องยนต์เพื่อขับเคลื่อนการเติบโตทางเศรษฐกิจชุดใหม่ (New Engines of Growth) ด้วยการเปลี่ยนแปลง ความได้เปรียบเชิงเปรียบเทียบ ของประเทศที่มีอยู่ 2 ด้าน คือ ความหลากหลายเชิงชีวภาพ และ ความหลากหลายเชิงวัฒนธรรม ให้เป็นความได้เปรียบในเชิงแข่งขัน โดยการเติมเต็มด้วยวิทยาการ ความคิดสร้างสรรค์ นวัตกรรม วิทยาศาสตร์ เทคโนโลยี การวิจัยและพัฒนา แล้วต่อยอดความได้เปรียบเชิงเปรียบเทียบเป็น 5 กลุ่มเทคโนโลยีและอุตสาหกรรมเป้าหมาย ประกอบด้วย

1. กลุ่มอาหาร เกษตร และเทคโนโลยีชีวภาพ (Food, Agriculture & Bio-Tech) อาทิ เทคโนโลยีการเกษตร (Agritech) เทคโนโลยีอาหาร (Foodtech) เป็นต้น
2. กลุ่มสาธารณสุข สุขภาพ และเทคโนโลยีทางการแพทย์ (Health, Wellness & Bio-Med) อาทิ เทคโนโลยีสุขภาพ (Healthtech) เทคโนโลยีการแพทย์ (Medtech) สปา (Spa) เป็นต้น
3. กลุ่มเครื่องมือ อุปกรณ์อัจฉริยะ หุ่นยนต์ และระบบเครื่องกลที่ใช้ระบบอิเล็กทรอนิกส์ควบคุม (Smart Devices, Robotics & Mechatronics) อาทิ เทคโนโลยีหุ่นยนต์ (Robotech) เป็นต้น
4. กลุ่มดิจิทัล เทคโนโลยีอินเทอร์เน็ตที่เชื่อมต่อและบังคับอุปกรณ์ต่างๆ ปัญญาประดิษฐ์และเทคโนโลยีสมองกลฝังตัว (Digital, IOT, Artificial intelligence & Embedded Technology) อาทิ เทคโนโลยีการเงิน (Fintech) อุปกรณ์เชื่อมต่อออนไลน์โดยไม่ต้องใช้คน (IoT) เทคโนโลยีการศึกษา (Edtech) อี-มาร์เก็ตเพลส (E-Market place) อี-คอมเมิร์ซ (E-Commerce) เป็นต้น

5. กลุ่มอุตสาหกรรมสร้างสรรค์ วัฒนธรรม และบริการที่มีมูลค่าสูง (Creative, Culture & High Value Services) อาทิ เทคโนโลยีการออกแบบ (Designtech) ธุรกิจไลฟ์สไตล์ (Lifestyle Business) เทคโนโลยีการท่องเที่ยว (Traveltech) การเพิ่มประสิทธิภาพการบริการ (Service Enhancing) เป็นต้น

สามกลไกขับเคลื่อนประเทศไทย 4.0

กลไกขับเคลื่อน (Engines of Growth) ชุดใหม่ ประกอบด้วย

1. Productive Growth Engine

เป้าหมายสำคัญเพื่อปรับเปลี่ยนประเทศไทยสู่ประเทศที่มีรายได้สูง (High Income Country) ที่ขับเคลื่อนด้วยนวัตกรรม ปัญญา เทคโนโลยี และความคิดสร้างสรรค์

กลไกดังกล่าว ประกอบไปด้วย การสร้างเครือข่ายความร่วมมือในรูปแบบประชารัฐ การบริหารจัดการสมัยใหม่ และการสร้างคลัสเตอร์ทางด้านเทคโนโลยี การพัฒนาขีดความสามารถด้านการวิจัยและพัฒนา การพัฒนาโมเดลธุรกิจที่ขับเคลื่อนด้วยนวัตกรรม กิจกรรมร่วมทุนรัฐและเอกชนในโครงการขนาดใหญ่ รวมถึงการบ่มเพาะธุรกิจด้านเทคโนโลยี เป็นต้น ซึ่งถือเป็นการตอบโจทยความพยายามในการก้าวข้ามกับดักประเทศรายได้ปานกลาง ที่ไทยกำลังเผชิญอยู่

2. Inclusive Growth Engine

เพื่อให้ประชาชนได้รับประโยชน์และเป็นการกระจายรายได้ โอกาส และความมั่งคั่งที่เกิดขึ้น โดยกลไกนี้ ประกอบด้วย การสร้างคลัสเตอร์เศรษฐกิจระดับกลุ่มจังหวัด การพัฒนาเศรษฐกิจระดับฐานรากในชุมชน การส่งเสริมวิสาหกิจเพื่อสังคม เพื่อตอบโจทยประเด็นปัญหาและความท้าทายทางสังคมในมิติต่างๆ การสร้างสภาพแวดล้อมที่เอื้ออำนวยต่อการทำธุรกิจ การส่งเสริมและสนับสนุนให้วิสาหกิจขนาดกลางและขนาดย่อม แข็งแรงและสามารถ แข่งขันได้ในเวทีโลก การสร้างงานใหม่ๆ เพื่อรองรับการเปลี่ยนแปลงในอนาคต การยกระดับขีดความสามารถ การเสริมสร้างทักษะและการเติมเต็มศักยภาพของประชาชนให้ทันกับพลวัตการเปลี่ยนแปลงจากภายนอก และการจ่ายภาษีให้แก่ผู้ที่มีรายได้ต่ำกว่าเกณฑ์ที่กำหนดแบบมีเงื่อนไข (Negative Income Tax) เพื่อแก้ไขกับดักความเหลื่อมล้ำที่เกิดขึ้นในปัจจุบัน

3. Green Growth Engine

การสร้างความมั่งคั่งของไทยในอนาคต จะต้องคำนึงถึงการพัฒนาและใช้เทคโนโลยีที่เป็นมิตรต่อสิ่งแวดล้อม เพื่อตอบโจทยการหลุดออกจากกับดักความไม่สมดุลของการพัฒนาระหว่างคนกับสภาพแวดล้อม โดยกลไกนี้ประกอบด้วย การมุ่งเน้นการใช้พลังงานทดแทน การปรับปรับแนวคิดจากเดิมที่คำนึงถึงความได้เปรียบเรื่องต้นทุน (Cost Advantage) เป็นหลัก มาสู่การคำนึงถึงประโยชน์ที่ได้จากการลดความสูญเสียที่เกิดขึ้นทั้งระบบ (Lost Advantage) หัวใจสำคัญอยู่ที่การพัฒนากระบวนการผลิตให้ส่งผลกระทบต่อสิ่งแวดล้อมน้อยที่สุด อันจะเกิดประโยชน์กับประเทศและประชาคมโลกด้วยในเวลาเดียวกัน

ทั้ง 3 กลไกขับเคลื่อน ประเทศไทย 4.0 ถือเป็นการปฏิรูปประเทศไทยไปสู่ความมั่งคั่งอย่างมั่นคงและยั่งยืน เพื่อให้หลุดพ้นจากกับดักประเทศที่มีรายได้ปานกลาง ซึ่งถือเป็นการเปลี่ยนโมเดลเศรษฐกิจจากการพึ่งพาการลงทุนต่างประเทศ มีการลงทุนการวิจัยและพัฒนาตัวเองน้อยมากโดยมุ่งเน้นการพัฒนาการศึกษาคน สร้างการวิจัยและพัฒนา โครงสร้างเศรษฐกิจ ให้ไทยสามารถอยู่ได้ในศตวรรษที่ 21

1.4 แผนพัฒนาภาค/แผนพัฒนากลุ่มจังหวัดภาคเหนือตอนบน 2/แผนพัฒนาจังหวัด แผนพัฒนาภาคเหนือ

ภาคเหนือมีทุนทางสังคมและวัฒนธรรมประเพณีที่มีอัตลักษณ์โดดเด่น ที่มีการฟื้นฟู สืบสานและสร้างสรรค์พัฒนาสู่การผลิตสินค้าและบริการ โดยเฉพาะเป็นแหล่งท่องเที่ยวที่มีบริการสุขภาพและผลิตภัณฑ์ หัตถกรรมที่มีชื่อเสียงระดับสากล พื้นที่เกษตรของภาคเหนือมีขนาดเล็กเหมาะสมต่อการปรับระบบการผลิต เพื่อสร้างคุณค่าตามแนวทางเกษตรอินทรีย์นอกจากนี้ ทำเลที่ตั้งของภาคเหนือมีศักยภาพในการขยายการค้า การลงทุนและบริการเชื่อมโยงเศรษฐกิจกับประเทศเพื่อนบ้านในกลุ่มอนุภูมิภาคุ่มแม่น้ำโขง และสามารถ ขยายไปสู่จีนตอนใต้และกลุ่มประเทศเอเชียใต้ตามแนวระเบียงเศรษฐกิจเหนือ-ใต้ และ ตะวันออก-ตะวันตก รวมถึงเป็นพื้นที่ป่าต้นน้ำที่สำคัญของประเทศ ดังนั้น การพัฒนาภาคเหนือสู่ความ “มั่นคง มั่งคั่ง ยั่งยืน” จำเป็นจะต้องนำศักยภาพทางภูมิสังคมประกอบกับปัจจัยสนับสนุนด้านโครงสร้างพื้นฐาน และองค์ความรู้ ของสถาบันการศึกษาและองค์กรในพื้นที่ มาใช้ในการต่อยอดการผลิตและบริการที่มีศักยภาพและโอกาสเพื่อ สร้างมูลค่าสูงตามแนวทางเศรษฐกิจสร้างสรรค์ รวมทั้งการใช้ประโยชน์จากการเชื่อมโยงกับประเทศเพื่อนบ้าน แผนพัฒนาภาคเหนือ ในการเสริมสร้างขีดความสามารถของธุรกิจท้องถิ่นเพื่อขยายฐานเศรษฐกิจของภาค ภาคเหนือจึงมีเป้าหมายที่จะ “พัฒนาเป็นฐานเศรษฐกิจสร้างสรรค์มูลค่าสูง เชื่อมโยงเศรษฐกิจกับประเทศในกลุ่มอนุภูมิภาคุ่มแม่น้ำโขง”

ยุทธศาสตร์การพัฒนา

1. ยุทธศาสตร์ที่ 1 พัฒนาการท่องเที่ยวและธุรกิจบริการต่อเนื่องให้มีคุณภาพ สามารถ สร้างมูลค่าเพิ่มอย่างยั่งยืน และกระจายประโยชน์อย่างทั่วถึง รวมทั้งต่อยอดการผลิตสินค้าและบริการที่มี ศักยภาพสูงด้วยภูมิปัญญาและนวัตกรรม
2. ยุทธศาสตร์ที่ 2 ใช้โอกาสจากเขตเศรษฐกิจพิเศษ และการเชื่อมโยงกับอนุภูมิภาค GMS BIMSTEC และ AEC เพื่อขยายฐานเศรษฐกิจของภาค
3. ยุทธศาสตร์ที่ 3 ยกระดับเป็นฐานการผลิตเกษตรอินทรีย์และเกษตรปลอดภัย เชื่อมโยงสู่อุตสาหกรรมเกษตรแปรรูปที่สร้างมูลค่าเพิ่มสูง
4. ยุทธศาสตร์ที่ 4 พัฒนาคุณภาพชีวิตและแก้ไขปัญหาความยากจน พัฒนาระบบดูแล ผู้สูงอายุอย่างมีส่วนร่วมของครอบครัวและชุมชน ยกกระดับทักษะฝีมือแรงงานภาคบริการ
5. ยุทธศาสตร์ที่ 5 อนุรักษ์และฟื้นฟูป่าต้นน้ำให้คงความสมบูรณ์ จัดระบบบริหาร จัดการน้ำอย่างเหมาะสมและเชื่อมโยงพื้นที่เกษตรให้ทั่วถึง ป้องกันและแก้ไขปัญหาหมอกควันอย่าง ยั่งยืน

แผนพัฒนากลุ่มจังหวัดภาคเหนือตอนบน 2 ประกอบด้วย เชียงราย พะเยา แพร่ และน่าน

วิสัยทัศน์(Vision) : “ประตูการค้าสากล โดดเด่นวัฒนธรรมล้านนา สินค้าเกษตรปลอดภัย ประชาชนรวมใจ อนุรักษ์ทรัพยากรธรรมชาติ”

- พันธกิจ (Mission) :
1. ส่งเสริมพัฒนาเศรษฐกิจ การค้าการลงทุน การท่องเที่ยว และโลจิสติกส์เชื่อมโยงสู่สากล ใหม้มีการขยายตัวเพิ่มขึ้น
 2. ส่งเสริมพัฒนาการและสร้างความเข้มแข็งในภาคเกษตร อุตสาหกรรม เพื่อเพิ่มมูลค่า
 3. พัฒนาและส่งเสริมการท่องเที่ยวเชิงอนุรักษ์วัฒนธรรม อาหารธรรมชาติแหล่งล้านนาตะวันออก ดำรงไว้ ซึ่งศิลปวัฒนธรรมและวิถีชีวิตที่เป็นเอกลักษณ์และเป็นอัตลักษณ์และสุขภาพ
 4. อนุรักษ์ พัฒนา และส่งเสริมการบริหารจัดการทรัพยากรธรรมชาติและสิ่งแวดล้อมใหม่

ความสมบูรณ์ดำรงฐานทรัพยากรธรรมชาติและจัดการสิ่งแวดล้อมที่ดี

เป้าประสงค์หลัก (Goals)

1. เป็นศูนย์กลางการค้า การลงทุน และโลจิสติกส์เชื่อมโยงกลุ่มประเทศอนุภูมิภาคลุ่มน้ำโขง (GMS) และ AEC เพื่อเพิ่มขีดความสามารถทางการแข่งขัน และลดค่าใช้จ่ายของผู้ประกอบการ
2. เพิ่มผลิตภาพและคุณค่าของสินค้าเกษตร และอุตสาหกรรมนำสินค้าเกษตร และอุตสาหกรรม สูตลาดโลก
3. พัฒนาการท่องเที่ยวเพิ่มมูลค่าผลิตภัณฑ์และคุณค่าสินค้าและบริการเนนฐานเศรษฐกิจที่ยั่งยืนเพิ่ม มูลค่าการท่องเที่ยวเพื่อเพิ่มรายได้
4. ทรัพยากร ธรรมชาติได้รับการอนุรักษ์ฟื้นฟูให้มีความอุดมสมบูรณ์และสิ่งแวดล้อมและพลังงาน ได้รับความบริหารจัดการตามมาตรฐานด้วยความมีส่วนร่วมของชุมชนสู่การเป็นกลุ่มจังหวัดสีเขียว

ยุทธศาสตร์การพัฒนากลุ่มจังหวัด (Strategic Issues)

ยุทธศาสตร์ที่ 1 : พัฒนาสภาพแวดล้อมในการพัฒนาการค้า การลงทุน และโลจิสติกส์เชื่อมโยงกับต่างประเทศ

ยุทธศาสตร์ที่ 2 : การสร้างความเข้มแข็งและเพิ่มประสิทธิภาพการผลิตภาคเกษตรและอุตสาหกรรมเกษตร เพื่อเพิ่มมูลค่าสินค้าเกษตรปลอดภัยที่มีศักยภาพ

ยุทธศาสตร์ที่ 3 : พัฒนาและยกระดับการท่องเที่ยวเชิงนิเวศน์ ศิลปวัฒนธรรมและสุขภาพเพื่อสร้างรายได้สู่ชุมชน และเชื่อมโยงห่วงโซ่มูลค่าเพิ่มการท่องเที่ยวของกลุ่มจังหวัดอย่างยั่งยืน

ยุทธศาสตร์ที่ 4 : ดำรงฐานทรัพยากรธรรมชาติที่อุดมสมบูรณ์ การบริหารจัดการสิ่งแวดล้อมและพลังงานโดย การมีส่วนร่วมของชุมชนสู่การเป็นกลุ่มจังหวัดสีเขียว

ยุทธศาสตร์การพัฒนาของจังหวัดน่าน (พ.ศ. 2561-2564)

วิสัยทัศน์จังหวัดน่าน (Vision)

วิสัยทัศน์ “เมืองแห่งความสุข เศรษฐกิจสร้างสรรค์ ธรรมชาติสมบูรณ์ การเกษตรมั่งคั่ง ชุมชนเข้มแข็ง ท่องเที่ยวยั่งยืน”

พันธกิจ

1. บริหารจัดการทรัพยากรธรรมชาติและสิ่งแวดล้อม ให้เป็นเมืองอุทยานแห่งชาติ เมืองแห่งชุมชนคนต้นน้ำที่คงความสมบูรณ์อย่างยั่งยืน ตลอดจนพัฒนาทรัพยากรการผลิตทางการเกษตร อุตสาหกรรมเกษตรโดยการมีส่วนร่วมของประชาชนที่คงความสมดุลของระบบนิเวศน์
2. พัฒนาโครงสร้างพื้นฐาน และเสริมสร้างศักยภาพเศรษฐกิจการค้า การลงทุนและการท่องเที่ยวเพื่อรองรับการเข้าสู่ประชาคมอาเซียน กระจายความเจริญทางด้านเศรษฐกิจและความเป็นอยู่ของประชาชนอย่างสมดุล
3. พัฒนาและส่งเสริมให้ประชาชนมีคุณภาพชีวิต การศึกษาและสุขอนามัยที่ดี มีความเป็นอยู่ที่ดียิ่งขึ้นให้สอดคล้องกับวิถีชีวิตชุมชนตามปรัชญาเศรษฐกิจพอเพียงและแนวทางประชารัฐ
4. เสริมสร้างความเข้มแข็งของชุมชนด้วยองค์ความรู้ การมีส่วนร่วมและการสร้างเครือข่ายความร่วมมือของทุกภาคส่วน
5. พัฒนาการท่องเที่ยว ให้เกิดความยั่งยืนตามศักยภาพของพื้นที่และความพร้อมของประชาชน
6. พัฒนาด้านการศึกษา สุขภาวะและคุณภาพชีวิตของคนในชุมชนให้เกินค่าเฉลี่ยของประเทศ

- เสริมสร้างความมั่นคงและความสัมพันธ์ชายแดน ตลอดจนวางระบบบริหารจัดการที่ดีเพื่อเตรียมความพร้อมในการเข้าสู่ประชาคมอาเซียน

ประเด็นยุทธศาสตร์

- ยุทธศาสตร์ที่ 1 การขับเคลื่อนเศรษฐกิจด้วยองค์ความรู้เพื่อสร้างมูลค่าเพิ่มทางเศรษฐกิจ
- ยุทธศาสตร์ที่ 2 การบริหารจัดการทรัพยากรธรรมชาติและสิ่งแวดล้อมโดยการมีส่วนร่วมในลักษณะประชารัฐ
- ยุทธศาสตร์ที่ 3 การเพิ่มประสิทธิภาพ และศักยภาพการผลิตทางการเกษตร
- ยุทธศาสตร์ที่ 4 การพัฒนาการท่องเที่ยวให้เจริญเติบโตอย่างสมดุลและยั่งยืน
- ยุทธศาสตร์ที่ 5 การสร้างความเข้มแข็งของชุมชนและสังคม

แผนพัฒนาจังหวัดน่าน พ.ศ. 2561-2565 ฉบับทบทวน กำหนดกรอบการบรรลุเป้าหมาย ดังนี้

- มุ่งเน้นรายได้จากการแปรรูปผลิตภัณฑ์ที่ศักยภาพของจังหวัด โดยนำเอาองค์ความรู้มาพัฒนาเพื่อเพิ่มมูลค่า (Value Added) และเพิ่มโอกาสในการแข่งขันสินค้าและบริการให้เพิ่มสูงขึ้น
- ป้องกัน รักษา และฟื้นฟูทรัพยากรธรรมชาติและสิ่งแวดล้อม สร้างสมดุลการอนุรักษ์และใช้ประโยชน์อย่างยั่งยืนและเป็นธรรมรวมทั้งเพิ่มประสิทธิภาพการบริหารจัดการทรัพยากรน้ำ เพื่อให้สังคมมั่นคงและสมดุลยั่งยืน
- สนับสนุนให้เกษตรกรปรับเปลี่ยนพืชเชิงเดี่ยวเป็นพืชแบบผสมผสาน โดยเน้นการผลิตเพื่อบริโภคในพื้นที่ ลดการนำเข้าและพัฒนาศักยภาพและส่งเสริมการตลาดด้านการเกษตร รวมทั้งพัฒนาระบบตลาดกลางสินค้าเกษตรและโลจิสติกส์
- พัฒนาการท่องเที่ยวให้เจริญเติบโตอย่างสมดุล ยั่งยืน และเพิ่มศักยภาพให้บริการเดิมและขยายฐานบริการใหม่ๆ พร้อมทั้งยกระดับแหล่งท่องเที่ยวสู่ความเป็นสากลอย่างยั่งยืน
- เสริมสร้างความเข้มแข็งของชุมชนและสังคม พัฒนาโครงสร้างพื้นฐานและสิ่งอำนวยความสะดวกต่อสังคมผู้สูงอายุและสร้างความมั่นคงในพื้นที่ชายแดน และทำงานให้เกิดความสอดคล้องเชื่อมโยงภายใต้การมีส่วนร่วมของภาคประชาชน โดยมุ่งเน้นการพัฒนาคุณภาพชีวิต สร้างโอกาสและส่งเสริมอาชีพเพื่อตอบสนองความต้องการของประชาชน โดยใช้แนวทางการดำเนินการ คือเลือกจากศักยภาพของจังหวัดซึ่งได้จากการวิเคราะห์ข้อมูลแบบองค์รวมที่ครอบคลุมทุกมิติด้านเศรษฐกิจ สังคม ทรัพยากรธรรมชาติและ ความมั่นคง ตลอดจนที่พัฒนาที่ผ่านมา เพื่อกำหนดเป็นยุทธศาสตร์การพัฒนาและกำหนดแนวทางในการพัฒนาจังหวัด โดยเน้นให้มีความชัดเจนเป็นเหตุ เป็นผล สอดคล้องเชื่อมโยงกัน ตั้งแต่ วิสัยทัศน์ จนถึงแผนงานโครงการมีตัวชี้วัดการพัฒนาจังหวัดที่จัดทำตามแนวทางของสำนักงานคณะกรรมการพัฒนาเศรษฐกิจและสังคมแห่งชาติมาใช้ประกอบการพิจารณา

1.5 ยุทธศาสตร์และแนวทางการพัฒนาจังหวัดขององค์กรปกครองส่วนท้องถิ่นในเขตจังหวัดน่าน พ.ศ. 2561-2565

ยุทธศาสตร์การพัฒนา

- ยุทธศาสตร์ที่ 1 ด้านการพัฒนาโครงสร้างพื้นฐาน
- ยุทธศาสตร์ที่ 2 ด้านเศรษฐกิจและการท่องเที่ยวเชิงอนุรักษ์
- ยุทธศาสตร์ที่ 3 ด้านการพัฒนาสังคม คุณภาพชีวิตและความมั่นคงของมนุษย์
- ยุทธศาสตร์ที่ 4 ด้านศิลปะ วัฒนธรรม จารีตประเพณีและสืบสานภูมิปัญญาท้องถิ่น
- ยุทธศาสตร์ที่ 5 ด้านการบริหารจัดการทรัพยากรธรรมชาติและสิ่งแวดล้อม
- ยุทธศาสตร์ที่ 6 ด้านการบริหารจัดการและการบริการ
- ยุทธศาสตร์ที่ 7 ด้านการจัดการวิถีชีวิตชุมชนพื้นที่ต้นน้ำ

2. ยุทธศาสตร์การพัฒนาของเทศบาลเมืองน่าน

2.1 วิสัยทัศน์การพัฒนาของเทศบาลเมืองน่าน

เทศบาลเมืองน่าน	เมืองแห่งคนอายุยืน
คีนถิ่น	เอกลักษณ์เมืองเก่า
เรามุ่งเป็น	ชุมชนแห่งปัญญา
ปรารถนา	สู่สังคมคุณภาพ

2.2 ยุทธศาสตร์

1. ยุทธศาสตร์ที่ 1 ด้านการพัฒนาโครงสร้างพื้นฐาน
2. ยุทธศาสตร์ที่ 2 ด้านเศรษฐกิจการลงทุนและการท่องเที่ยว
3. ยุทธศาสตร์ที่ 3 ด้านการพัฒนาสังคมคุณภาพชีวิตและความมั่นคงของมนุษย์
4. ยุทธศาสตร์ที่ 4 ด้านศิลปะ วัฒนธรรม จารีตประเพณี และ ภูมิปัญญาท้องถิ่น
5. ยุทธศาสตร์ที่ 5 ด้านการจัดการทรัพยากรธรรมชาติและสิ่งแวดล้อมและพลังงาน
6. ยุทธศาสตร์ที่ 6 ด้านการบริหารจัดการและการบริการ

2.3 เป้าประสงค์

1. พัฒนาด้านโครงสร้างพื้นฐานและระบบสาธารณูปโภค สาธารณูปการอย่างทั่วถึง และมีระบบผังเมืองที่มีประสิทธิภาพ
2. ส่งเสริมและพัฒนาเศรษฐกิจ การท่องเที่ยว ให้มีศักยภาพ และมีรายได้เพิ่มขึ้น
3. ส่งเสริมการศึกษา และสาธารณสุข สวัสดิการ การบริการชุมชน มีความเป็นอยู่ดีขึ้นสอดคล้องกับวิถีชีวิตชุมชนตามปรัชญาเศรษฐกิจพอเพียง
4. ส่งเสริมสนับสนุน ศิลปะ ประเพณี ศาสนาวัฒนธรรมในชุมชนให้ได้รับการอนุรักษ์ ปรับปรุง พัฒนาฟื้นฟู สืบต่อไป
5. สร้างจิตสำนึกและส่งเสริมการจัดระบบบำบัดน้ำเสียและขยะมูลฝอยสิ่งปฏิกูล ทรัพยากรธรรมชาติและสิ่งแวดล้อม
6. จัดทรวัดศุ ครุภัณฑ์ ที่มีคุณภาพได้มาตรฐานและ ตลอดจนบริหารจัดการพัฒนาเมือง การบริหารองค์กรตามหลักการบริหารกิจการบ้านเมืองที่ดี

2.4 ตัวชี้วัด

1. พัฒนาเส้นทางคมนาคมให้ได้มาตรฐาน ครอบคลุมและทั่วถึง จำนวนแหล่งน้ำที่มีการพัฒนาเพื่อการอุปโภค บริโภคอย่างทั่วถึง จำนวนระบบสาธารณูปโภค สาธารณูปการที่มีการพัฒนาอย่างทั่วถึง มีระบบผังเมืองที่มีประสิทธิภาพ
2. ประชาชนมีรายได้มีอาชีพที่มั่นคง เศรษฐกิจการท่องเที่ยวมีศักยภาพ
3. การศึกษา สาธารณสุข สวัสดิการ การบริการชุมชนเป็นไปตามเกณฑ์มาตรฐานที่กำหนด
4. มีการสืบทอดอนุรักษ์ รักษา ศิลปะ ประเพณี ศาสนาวัฒนธรรมในชุมชน ให้คงอยู่สืบไป
5. มีการบริหารจัดการฟื้นฟูระบบรวบรวมและบำบัดน้ำเสียและสิ่งแวดล้อมในชุมชนอย่างเหมาะสม
6. วัดศุครุภัณฑ์เหมาะสำหรับการปฏิบัติงานของหน่วยงานมีมาตรฐาน การบริหารจัดการพัฒนาเมือง การบริหารองค์กรเป็นไปตามหลักการบริการจัดการบ้านเมืองที่ดีและมีประสิทธิภาพ

2.5 กลยุทธ์

1. พัฒนาเส้นทางคมนาคมระบบสาธารณูปโภค สาธารณูปการให้ได้มาตรฐาน ครอบคลุมและทั่วถึง
2. ส่งเสริมและพัฒนาอาชีพของประชาชน เศรษฐกิจการท่องเที่ยวให้มีศักยภาพ
3. ส่งเสริมการศึกษา สาธารณสุข สวัสดิการ การบริการชุมชนเป็นไปตามเกณฑ์มาตรฐานที่กำหนด
4. อนุรักษ์ฟื้นฟู สนับสนุน ส่งเสริมด้านศิลปะ ศาสนาวัฒนธรรม จารีตประเพณีและภูมิปัญญาท้องถิ่น
5. สร้างจิตสำนึกส่งเสริมและพัฒนาการจัดระบบบำบัดน้ำเสียและกำจัดขยะมูลฝอยและสิ่งปฏิกูล
ทรัพยากรธรรมชาติและสิ่งแวดล้อม
6. จัดหาวัสดุ ครุภัณฑ์ การบริหารจัดการพัฒนาเมือง การบริหารองค์กรเป็นไปตามหลักการบริการ
จัดการบ้านเมืองที่ดีและมีประสิทธิภาพ

ยุทธศาสตร์ที่ 1 ด้านการพัฒนาโครงสร้างพื้นฐาน

พันธกิจ พัฒนาด้านโครงสร้างพื้นฐาน ด้วยการสร้างและปรับปรุงโครงสร้างพื้นฐานในเขตเทศบาล เพื่อรองรับ
การเจริญเติบโตทางเศรษฐกิจการท่องเที่ยว สังคม และพัฒนาเมืองน่าอยู่ให้เป็นเมืองที่น่าอยู่ โดยจัดให้
มีสิ่งอำนวยความสะดวกด้านสาธารณูปโภคและสาธารณูปการที่มีคุณภาพได้มาตรฐาน

เป้าประสงค์ พัฒนาด้านโครงสร้างพื้นฐานและระบบสาธารณูปโภค สาธารณูปการอย่างทั่วถึง และมี
ระบบผังเมืองที่มีประสิทธิภาพ

ตัวชี้วัดระดับเป้าประสงค์

เกณฑ์ในเชิงปริมาณ จำนวนเส้นทางคมนาคมพื้นฐาน (หน่วยนับ : กิโลเมตร) /ระบบสาธารณูปโภค
สาธารณูปการ (หน่วยนับ : โครงการ)

เกณฑ์ในเชิงคุณภาพ ร้อยละของความพึงพอใจของประชาชนต่อการพัฒนาด้านโครงสร้างพื้นฐาน

กลยุทธ์ แนวทางการพัฒนาและตัวชี้วัดระดับกลยุทธ์

กลยุทธ์ / แนวทางการพัฒนา	ตัวชี้วัดระดับกลยุทธ์
1. พัฒนาเส้นทางคมนาคมให้ได้มาตรฐาน ครอบคลุม และทั่วถึง	จำนวนเส้นทางคมนาคมที่ได้รับการพัฒนา
2. จัดหาและพัฒนาแหล่งน้ำเพื่ออุปโภค บริโภค	จำนวนแหล่งน้ำเพื่ออุปโภค บริโภคที่เพิ่มขึ้น
3. พัฒนาระบบสาธารณูปโภค สาธารณูปการอย่าง ทั่วถึง	จำนวนโครงการสาธารณูปโภค สาธารณูปการ
4. พัฒนาระบบผังเมืองขององค์กรปกครองส่วน ท้องถิ่น	จำนวนการพัฒนาระบบผังเมืองที่ได้มาตรฐาน

หน่วยงานรับผิดชอบหลัก

กองช่าง , กองช่างสุขาภิบาล

ความเชื่อมโยง

- ยุทธศาสตร์จังหวัด :
ยุทธศาสตร์ที่ 2 พัฒนาโครงสร้างพื้นฐาน และเสริมสร้างศักยภาพเศรษฐกิจการค้า การลงทุนและการท่องเที่ยวเพื่อรองรับการเข้าสู่ประชาคมอาเซียน สร้างความเจริญทางด้านเศรษฐกิจและความเป็นอยู่ของประชาชนอย่างสมดุล
- ยุทธศาสตร์การพัฒนองค์กรปกครองส่วนท้องถิ่น :
ยุทธศาสตร์ที่ 1 ด้านการพัฒนาโครงสร้างพื้นฐาน

ยุทธศาสตร์ที่ 2 ด้านเศรษฐกิจการลงทุนและการท่องเที่ยว

พันธกิจ พัฒนาด้านเศรษฐกิจ การท่องเที่ยว และวัฒนธรรม โดยการส่งเสริมการประกอบอาชีพของประชาชน ให้ประชาชนมีงานทำ มีการกระจายรายได้อย่างทั่วถึง มีการส่งเสริมการท่องเที่ยว รวมทั้งให้มีการอนุรักษ์จารีตประเพณี ศิลปวัฒนธรรม อันเป็นอัตลักษณ์ของเมืองน่าน ให้โดดเด่นคงอยู่ พร้อมทั้งอนุรักษ์โบราณสถาน โบราณวัตถุ ทำนุบำรุงศาสนา ส่งเสริมภูมิปัญญาท้องถิ่นให้เกิดคุณค่า

- เป้าประสงค์**
1. เพื่อส่งเสริมและพัฒนาอาชีพของประชาชนให้มีรายได้เพิ่มขึ้น
 2. เพื่อส่งเสริมและและพัฒนาผลิตภัณฑ์สินค้าหนึ่งตำบลหนึ่งผลิตภัณฑ์
 3. เพื่อพัฒนาศักยภาพผู้ให้บริการและการประชาสัมพันธ์แหล่งท่องเที่ยว
 4. เพื่อส่งเสริมความรู้พัฒนาบุคลากรและประชาสัมพันธ์แหล่งท่องเที่ยว

ตัวชี้วัดระดับเป้าประสงค์

เกณฑ์ในเชิงปริมาณ การพัฒนาอาชีพ (หน่วยนับ : กลุ่ม) การพัฒนาผลิตภัณฑ์ สถานที่จำหน่ายสินค้า (หน่วยนับ : แห่ง) ปรับปรุงเส้นทางท่องเที่ยว (หน่วยนับ : ระยะทาง)/

เกณฑ์ในเชิงคุณภาพ จำนวนนักท่องเที่ยวที่เพิ่มขึ้น

กลยุทธ์ แนวทางการพัฒนาและตัวชี้วัดระดับกลยุทธ์

กลยุทธ์ / แนวทางการพัฒนา	ตัวชี้วัดระดับกลยุทธ์
1. ส่งเสริมและพัฒนาอาชีพของประชาชนให้มีรายได้เพิ่มขึ้น โดยสร้างความเข้มแข็งให้แก่เศรษฐกิจชุมชน	จำนวนกลุ่มอาชีพและครั้งที่ได้รับการสนับสนุน
2. ส่งเสริมและพัฒนาผลิตภัณฑ์สินค้า ส่งเสริมการตลาดและจัดให้มีสถานที่จำหน่ายสินค้า	จำนวนผู้ได้รับการอบรมและจำนวนครั้งในการส่งเสริมการตลาดจำนวนสถานที่จำหน่ายสินค้าที่ได้รับการก่อสร้างและปรับปรุง
3. พัฒนาและปรับปรุงเส้นทางสถานที่ท่องเที่ยว	จำนวนการปรับปรุงเส้นทางและสถานที่ท่องเที่ยว
4. พัฒนาบุคลากร ทั้งภาครัฐ ภาคประชาชนและประชาสังคมที่เกี่ยวข้องกับการบริการ และการประชาสัมพันธ์แหล่งท่องเที่ยว	จำนวนผู้ได้รับการอบรมมีความรู้มากขึ้นและจำนวนครั้งในการประชาสัมพันธ์แหล่งท่องเที่ยว
5. พัฒนาขีดความสามารถและส่งเสริมการบริหารจัดการท่องเที่ยวเชิงบูรณาการ	จำนวนการส่งเสริมการบริหารจัดการการท่องเที่ยว

กลยุทธ์ / แนวทางการพัฒนา	ตัวชี้วัดระดับกลยุทธ์
6. ส่งเสริมการพัฒนาเศรษฐกิจการค้าระหว่างประเทศ การเตรียมความพร้อมเข้าสู่ประชาคมอาเซียน	จำนวนการส่งเสริมเศรษฐกิจการค้า

หน่วยงานรับผิดชอบหลัก

กองช่าง , กองสาธารณสุขและสิ่งแวดล้อม, สำนักปลัด

ความเชื่อมโยง

- ยุทธศาสตร์จังหวัด :
ยุทธศาสตร์ที่ 2 พัฒนาโครงสร้างพื้นฐาน และเสริมสร้างศักยภาพเศรษฐกิจการค้า การลงทุนและการท่องเที่ยวเพื่อรองรับการเข้าสู่ประชาคมอาเซียน สร้างความเจริญทางด้านเศรษฐกิจและความเป็นอยู่ของประชาชนอย่างสมดุล
- ยุทธศาสตร์การพัฒนาองค์กรปกครองส่วนท้องถิ่น :
ยุทธศาสตร์ที่ 2 ด้านเศรษฐกิจและการท่องเที่ยวเชิงอนุรักษ์

ยุทธศาสตร์ที่ 3 ด้านการพัฒนาสังคมคุณภาพชีวิตและความมั่นคงของมนุษย์

- พันธกิจ**
- พัฒนาด้านการจัดการศึกษาให้มีคุณภาพคู่คุณธรรม และพัฒนาแหล่งเรียนรู้อย่างยั่งยืน
 - พัฒนาด้านความปลอดภัยในชีวิตและทรัพย์สินของประชาชน โดยการสร้างความเชื่อมั่นในการรักษาความสงบเรียบร้อยและการรักษาความปลอดภัย มุ่งเน้นให้เป็นเมืองน่าอยู่น่าอยู่อาศัย

- เป้าประสงค์**
1. เพื่อส่งเสริมการศึกษา ศาสนา และวัฒนธรรม และบุคลากรทางการศึกษาให้มีความรู้ตามเกณฑ์มาตรฐานที่กำหนด
 2. เพื่อให้มีการส่งเสริมและสนับสนุนด้านการสาธารณสุข
 3. เพื่อให้ประชาชนมีสวัสดิการ ความเป็นอยู่ คุณภาพชีวิตที่ดีขึ้น
 4. เพื่อให้ประชาชนมีสุขภาพร่างกายสมบูรณ์ แข็งแรง
 5. เพื่อให้ปัญหาเสพติดได้รับการแก้ไข
 6. เพื่อให้ประชาชนมีส่วนร่วมในการบริหารจัดการชุมชน
 7. เพื่อให้ประชาชนมีแผนชุมชนในการวางแผนจัดการชุมชนให้เกิดความยั่งยืน
 8. เพื่อให้ประชาชนมีความมั่นคง ความปลอดภัยในชีวิต

ตัวชี้วัดระดับเป้าประสงค์

เกณฑ์ในเชิงปริมาณ กิจกรรมการพัฒนาความรู้ การจัดการศึกษา (หน่วยนับ : โครงการ) กิจกรรมการส่งเสริมและสนับสนุนด้านการสาธารณสุข (หน่วยนับ : โครงการ)

เกณฑ์ในเชิงคุณภาพ ความพึงพอใจของประชาชนผู้ได้รับประโยชน์ (หน่วยนับ : คน)

กลยุทธ์ แนวทางการพัฒนาและตัวชี้วัดระดับกลยุทธ์

กลยุทธ์ / แนวทางการพัฒนา	ตัวชี้วัดระดับกลยุทธ์
1. ส่งเสริมการศึกษา ศาสนา และวัฒนธรรมในชุมชน	จำนวนแห่งที่ได้รับการส่งเสริม สนับสนุนด้านการศึกษา ศาสนา และวัฒนธรรมในชุมชน
2. สนับสนุนและส่งเสริมกิจการด้านสาธารณสุข	จำนวนครั้งที่สนับสนุนและส่งเสริมด้านสาธารณสุข
3. ส่งเสริมการจัดสวัสดิการสังคมในชุมชน	จำนวนผู้ที่ได้รับสวัสดิการในสังคม
4. ส่งเสริมและพัฒนาการกีฬาและนันทนาการทุกภาคส่วน	จำนวนครั้งในการส่งเสริมและพัฒนาการกีฬาและนันทนาการ
5. สนับสนุนให้มีการเฝ้าระวังและแก้ไขปัญหาเสพติดอย่างต่อเนื่อง	จำนวนครั้งในการสนับสนุนให้มีการเฝ้าระวังและแก้ไขปัญหาเสพติด
6. สนับสนุนส่งเสริมประชาคมและการมีส่วนร่วมของประชาชน	จำนวนประชาชนผู้มีส่วนร่วมในการประชาคม
7. สนับสนุนการใช้แผนชุมชนท้องถิ่นในการวางแผนจัดการชุมชน	จำนวนแห่งที่มีแผนชุมชนในการวางแผนจัดการชุมชน
8. การพัฒนาความมั่นคงในการดำรงชีวิตของประชาชนและนักท่องเที่ยว	จำนวนครั้งในการส่งเสริม สนับสนุนให้ประชาชนและนักท่องเที่ยวมีความปลอดภัย คุณภาพชีวิตที่ดี

หน่วยงานรับผิดชอบหลัก

กองการศึกษา, โรงเรียนในสังกัด , กองสาธารณสุขและสิ่งแวดล้อม, สำนักปลัด, กองวิชาการและแผนงาน,

ความเชื่อมโยง

1. ยุทธศาสตร์จังหวัด :

ยุทธศาสตร์ที่ 3 พัฒนาและส่งเสริมให้ประชาชนมีคุณภาพชีวิต การศึกษาและสุขอนามัยที่ดี มีความเป็นอยู่ที่ดียิ่งขึ้น ให้สอดคล้องกับวิถีชีวิตชุมชนตามปรัชญาเศรษฐกิจพอเพียง

ยุทธศาสตร์ที่ 4 เสริมสร้างความสัมพันธ์ชายแดน ตลอดจนวางระบบบริหารจัดการเพื่อเตรียมความพร้อมในการเข้าสู่ประชาคมอาเซียน

ยุทธศาสตร์การพัฒนาองค์กรปกครองส่วนท้องถิ่น :

2. ยุทธศาสตร์ที่ 3 ด้านการพัฒนาสังคมและความมั่นคงของมนุษย์

ยุทธศาสตร์ที่ 4 ด้านศิลปะ วัฒนธรรม จารีตประเพณี และ ภูมิปัญญาท้องถิ่น

พันธกิจ พัฒนาด้านเศรษฐกิจ การท่องเที่ยว และวัฒนธรรม โดยการส่งเสริมการประกอบอาชีพของประชาชน ให้ประชาชนมีงานทำ มีการกระจายรายได้อย่างทั่วถึง มีการส่งเสริมการท่องเที่ยว รวมทั้งให้มีการอนุรักษ์จารีตประเพณี ศิลปวัฒนธรรม อันเป็นอัตลักษณ์ของเมืองน่าน ให้โดดเด่นคงอยู่ พร้อมทั้งอนุรักษ์โบราณสถาน โบราณวัตถุ ทำนุบำรุงศาสนา ส่งเสริมภูมิปัญญาท้องถิ่นให้เกิดคุณค่า

- เป้าประสงค์**
1. เพื่อให้ประเพณี วัฒนธรรมในชุมชนได้รับการอนุรักษ์ ฟื้นฟู และสืบต่อไป
 2. เพื่อให้แหล่งศิลปะ วัฒนธรรมได้รับการปรับปรุงและพัฒนา

ตัวชี้วัดระดับเป้าประสงค์

เกณฑ์ในเชิงปริมาณ กิจกรรมส่งเสริมประเพณี วัฒนธรรม (หน่วยนับ : โครงการ)

เกณฑ์ในเชิงคุณภาพ ความพึงพอใจของประชาชนผู้ได้รับประโยชน์ (หน่วยนับ : โครงการ)

กลยุทธ์ แนวทางการพัฒนาและตัวชี้วัดระดับกลยุทธ์

กลยุทธ์ / แนวทางการพัฒนา	ตัวชี้วัดระดับกลยุทธ์
1. อนุรักษ์ ฟื้นฟู สนับสนุน ส่งเสริมและบูรณาการด้านศิลปะ วัฒนธรรม จารีตประเพณีและภูมิปัญญาท้องถิ่น	จำนวนครั้งที่ส่งเสริม สนับสนุนด้านศิลปะ วัฒนธรรม จารีตประเพณีและภูมิปัญญาท้องถิ่น
2. ส่งเสริมให้ประชาชนมีโอกาสศึกษา ค้นคว้า วิจัย มรดกทางศิลปวัฒนธรรมในเขตเทศบาลเมืองน่าน	จำนวนครั้งที่ส่งเสริมการศึกษา ค้นคว้า วิจัยมรดกทางศิลปวัฒนธรรม
3. อนุรักษ์และพัฒนาแหล่งศิลปวัฒนธรรม โบราณวัตถุ และ โบราณสถาน	จำนวนครั้งที่ได้รับการอนุรักษ์และพัฒนาแหล่งศิลปวัฒนธรรม โบราณวัตถุ และโบราณสถาน

หน่วยงานรับผิดชอบหลัก

กองการศึกษา, สำนักปลัด, กองช่าง

ความเชื่อมโยง

1.ยุทธศาสตร์จังหวัด :

ยุทธศาสตร์ที่ 2 พัฒนาและเสริมสร้างศักยภาพเศรษฐกิจการค้า การลงทุนและการท่องเที่ยว

ยุทธศาสตร์ที่ 4 เสริมสร้างความสัมพันธ์ชายแดน ตลอดจนวางระบบบริหารจัดการเพื่อเตรียมความพร้อมในการเข้าสู่ประชาคมอาเซียน

2.ยุทธศาสตร์การพัฒนาองค์กรปกครองส่วนท้องถิ่น :

ยุทธศาสตร์ที่ 4 ด้านศิลปะ วัฒนธรรม จารีตประเพณี และ ภูมิปัญญาท้องถิ่น

ยุทธศาสตร์ที่ 5 ด้านการจัดการทรัพยากรธรรมชาติและสิ่งแวดล้อมและพลังงาน

พันธกิจ พัฒนาด้านคุณภาพชีวิต และสิ่งแวดล้อม โดยมุ่งเน้นให้ประชาชนมีคุณภาพชีวิตที่ดี อยู่ดีมีสุข มีสุข มีสุขอนามัยที่แข็งแรงสมบูรณ์ การบริหารจัดการสิ่งแวดล้อมอย่างเป็นระบบ และมีประสิทธิภาพ ส่งเสริมให้มีพื้นที่สีเขียว สภาพแวดล้อมสวยงาม สะอาด ปลอดภัย พร้อมทั้งส่งเสริมให้ประชาชนมีจิตสำนึกในการอนุรักษ์ทรัพยากรธรรมชาติและรักษาสิ่งแวดล้อม

- เป้าประสงค์**
1. เพื่อสร้างจิตสำนึกและส่งเสริมการจัดระบบบำบัดน้ำเสียและขยะมูลฝอยสิ่งปฏิกูล
 2. เพื่อส่งเสริมให้ประชาชนรู้จักใช้และมีความรู้ในการใช้ใช้ประโยชน์ในการจัดการทรัพยากรธรรมชาติและสิ่งแวดล้อม
 3. เพื่อป้องกันและแก้ไขปัญหาภัยธรรมชาติที่เกิดขึ้นกับองค์กรและชุมชน

ตัวชี้วัดระดับเป้าประสงค์

เกณฑ์ในเชิงปริมาณ การปรับปรุง พื้นฟู จัดการสิ่งแวดล้อม (หน่วยนับ : โครงการ)

เกณฑ์ในเชิงคุณภาพ ร้อยละความพึงพอใจของประชาชนต่อการจัดการจัดการทรัพยากรธรรมชาติและสิ่งแวดล้อมและพลังงาน

กลยุทธ์ แนวทางการพัฒนาและตัวชี้วัดระดับกลยุทธ์

กลยุทธ์ / แนวทางการพัฒนา	ตัวชี้วัดระดับกลยุทธ์
1. สร้างจิตสำนึกส่งเสริมและพัฒนาระบบบำบัดน้ำเสียและกำจัดขยะมูลฝอยและสิ่งปฏิกูล	จำนวนโครงการที่ดำเนินการและจำนวนแห่งที่ก่อสร้างจัดระบบบำบัดน้ำเสียและกำจัดขยะมูลฝอยและสิ่งปฏิกูล
2. ส่งเสริม สนับสนุน สร้างจิตสำนึก และความตระหนักในการจัดการทรัพยากรธรรมชาติและสิ่งแวดล้อม	จำนวนครั้งในการส่งเสริม สนับสนุน สร้างจิตสำนึกในการจัดการทรัพยากรธรรมชาติและสิ่งแวดล้อมมุ่งสู่เมื่อนานมาอยู่อย่างยั่งยืน
3. ป้องกันและแก้ไขปัญหาภัยธรรมชาติ	จำนวนครั้งในการป้องกันและแก้ไขปัญหาภัยธรรมชาติและช่วงเหลือบรรเทาทุกข์ประชาชนผู้ประสบภัย
4. ส่งเสริมและสนับสนุนการจัดทำกฎหมายที่เกี่ยวข้องกับการจัดการทรัพยากรธรรมชาติและสิ่งแวดล้อม	จำนวนกฎหมายที่เกี่ยวข้องกับการจัดการทรัพยากรธรรมชาติและสิ่งแวดล้อม

หน่วยงานรับผิดชอบหลัก

กองช่างสุขาภิบาล , กองสาธารณสุขและสิ่งแวดล้อม, กองช่าง

ความเชื่อมโยง**1.ยุทธศาสตร์จังหวัด :**

ยุทธศาสตร์ที่ 1 บริหารจัดการทรัพยากรธรรมชาติและสิ่งแวดล้อม ให้เป็นเมืองอุทยานแห่งชาติ เมืองแห่งชุมชนคนต้นน้ำที่คงความสมบูรณ์อย่างยั่งยืน ตลอดจนพัฒนาทรัพยากรการผลิตทางการเกษตรอุตสาหกรรมเกษตรโดยการมีส่วนร่วมของประชาชน

2.ยุทธศาสตร์การพัฒนากองคกรปกครองส่วนท้องถิ่น :

ยุทธศาสตร์ที่ 5 ด้านการจัดการทรัพยากรธรรมชาติและสิ่งแวดล้อม

ยุทธศาสตร์ที่ 6 ด้านการบริหารจัดการและการบริการ

- พันธกิจ**
- 1 พัฒนาและส่งเสริมให้ประชาชนมีคุณภาพชีวิต การศึกษาและสุขอนามัยที่ดี ความเป็นอยู่ที่ดียิ่งขึ้น ให้สอดคล้องกับวิถีชีวิตชุมชนตามปรัชญาเศรษฐกิจพอเพียง
 2. เสริมสร้างความสัมพันธ์ชายแดน ตลอดจนวางระบบบริหารจัดการที่ดีเพื่อเตรียมความพร้อมในการเข้าสู่ประชาคมอาเซียน

- เป้าประสงค์**
1. เพื่อจัดหาวัสดุ ครุภัณฑ์และเครื่องจักรกลที่จำเป็นสำหรับการปฏิบัติงานของหน่วยงานให้มีมาตรฐาน คุณภาพและประสิทธิภาพ
 2. เพื่อให้องค์กรมีศักยภาพตามหลักการบริหารกิจการบ้านเมืองที่ดีและมีประสิทธิภาพ
 3. เพื่อสนับสนุน ส่งเสริมงานบรรเทาสาธารณภัยในด้านต่าง ๆ เพื่อคุณภาพชีวิตประชาชนให้มีความมั่นคงและมีประสิทธิภาพ
 4. เพื่อให้มีการสนับสนุนประสานงานการพัฒนาระหว่างองค์กรปกครองส่วนท้องถิ่นและบูรณาการร่วมกับหน่วยงานอื่นที่มีประสิทธิภาพ
 5. เพื่อส่งเสริมการมีส่วนร่วมพัฒนาเมือง การบริหารและด้านบุคลากรให้มีประสิทธิภาพ

ตัวชี้วัดระดับเป้าประสงค์

เกณฑ์ในเชิงปริมาณ จำนวนกิจกรรมที่มีการบริหารจัดการและการบริการ (หน่วยนับ : โครงการ)

เกณฑ์ในเชิงคุณภาพ ร้อยละความพึงพอใจของประชาชนต่อการบริหารจัดการและการบริการ

กลยุทธ์ แนวทางการพัฒนาและตัวชี้วัดระดับกลยุทธ์

กลยุทธ์ / แนวทางการพัฒนา	ตัวชี้วัดระดับกลยุทธ์
1. จัดหาวัสดุ ครุภัณฑ์ และเครื่องจักรกลที่จำเป็นสำหรับการปฏิบัติงาน เพื่อพัฒนาขีดความสามารถขององค์กรปกครองส่วนท้องถิ่นในการจัดบริการสาธารณะ	จำนวนโครงการที่ดำเนินการและจำนวนแห่งที่ก่อสร้างจัดระบบบำบัดน้ำเสียและกำจัดขยะมูลฝอยและสิ่งปฏิกูล
2. สนับสนุนให้มีการประสานงานการพัฒนาระหว่างองค์กรปกครองส่วนท้องถิ่นและบูรณาการร่วมกับหน่วยงานอื่น	จำนวนครั้งในการส่งเสริม สนับสนุน สร้างจิตสำนึกในการจัดการทรัพยากรธรรมชาติและสิ่งแวดล้อมมุ่งสู่เมืองน่าอยู่น่าอยู่อย่างยั่งยืน
3. ส่งเสริมงานบรรเทาสาธารณภัยให้มีประสิทธิภาพ	จำนวนครั้งในการป้องกันและแก้ไขปัญหาด้านธรรมชาติและช่วงเหลือบรรเทาทุกข์ประชาชนผู้ประสบภัย
4. ส่งเสริมการบริการและการมีส่วนร่วมในการพัฒนาเมืองการบริหาร	จำนวนครั้งในการส่งเสริมการพัฒนาเมืองและการบริหาร
5. ส่งเสริมและสนับสนุนการบริหารจัดการชุมชน	จำนวนครั้งในการส่งเสริมและสนับสนุนการบริหารจัดการชุมชน

หน่วยงานรับผิดชอบหลัก

สำนักปลัด , กองช่างสุขาภิบาล , กองสาธารณสุขและสิ่งแวดล้อม, กองช่าง , กองคลัง ,กองวิชาการและแผนงาน , กองการศึกษา

ความเชื่อมโยง

1.ยุทธศาสตร์จังหวัด :

ยุทธศาสตร์ที่ 3 พัฒนาและส่งเสริมให้ประชาชนมีคุณภาพชีวิต การศึกษาและสุขอนามัยที่ดี มีความเป็นอยู่ที่ดียิ่งขึ้น ให้สอดคล้องกับวิถีชีวิตชุมชนตามปรัชญาเศรษฐกิจพอเพียง

ยุทธศาสตร์ที่ 4 เสริมสร้างความสัมพันธ์ชายแดน ตลอดจนวางระบบบริหารจัดการที่ดีเพื่อเตรียมความพร้อมในการเข้าสู่ประชาคมอาเซียน

2.ยุทธศาสตร์การพัฒนางานองค์กรปกครองส่วนท้องถิ่น :

ยุทธศาสตร์ที่ 6 ด้านการบริหารจัดการและการบริการ

2.6 จุดยืนทางยุทธศาสตร์

จุดยืนทางยุทธศาสตร์ (Positioning) ของเทศบาลเมืองน่าน



2.7 ความเชื่อมโยงของยุทธศาสตร์ในภาพรวม

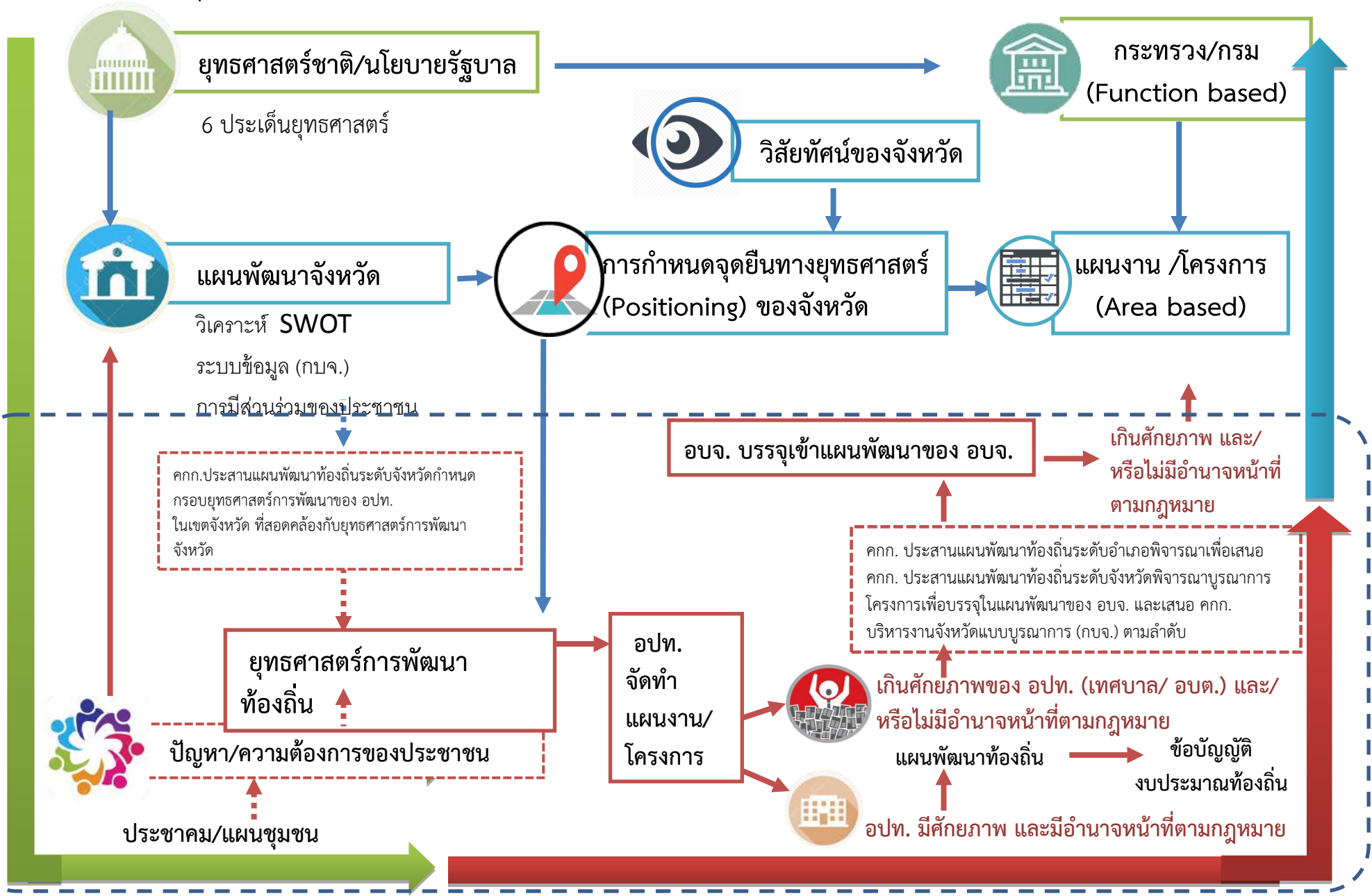

ความเชื่อมโยงยุทธศาสตร์การพัฒนาจังหวัดกับยุทธศาสตร์การพัฒนาของเทศบาลเมืองน่าน

โครงสร้างความเชื่อมโยงแผนยุทธศาสตร์การพัฒนาของเทศบาลเมืองน่าน พ.ศ. 2561-2565

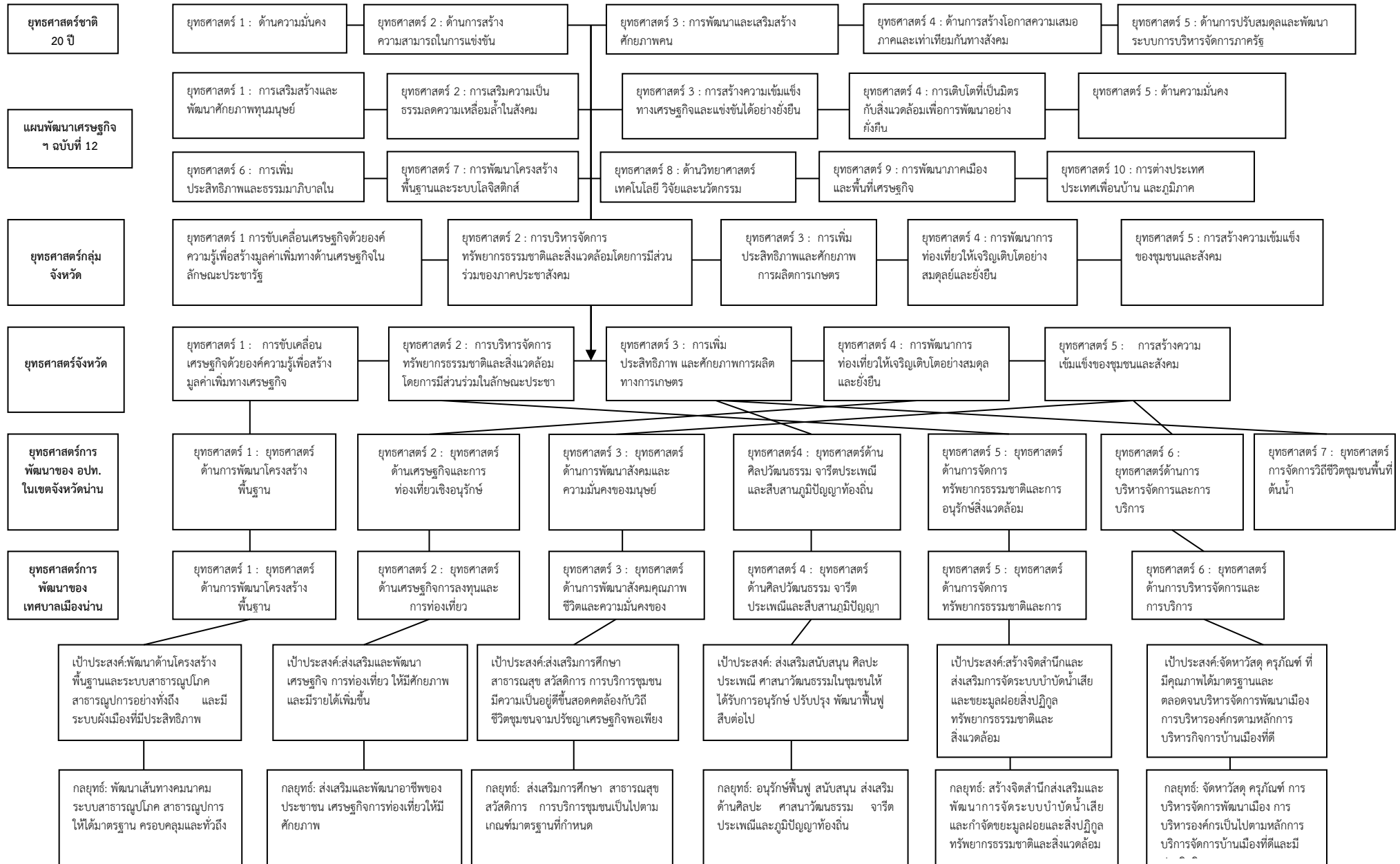

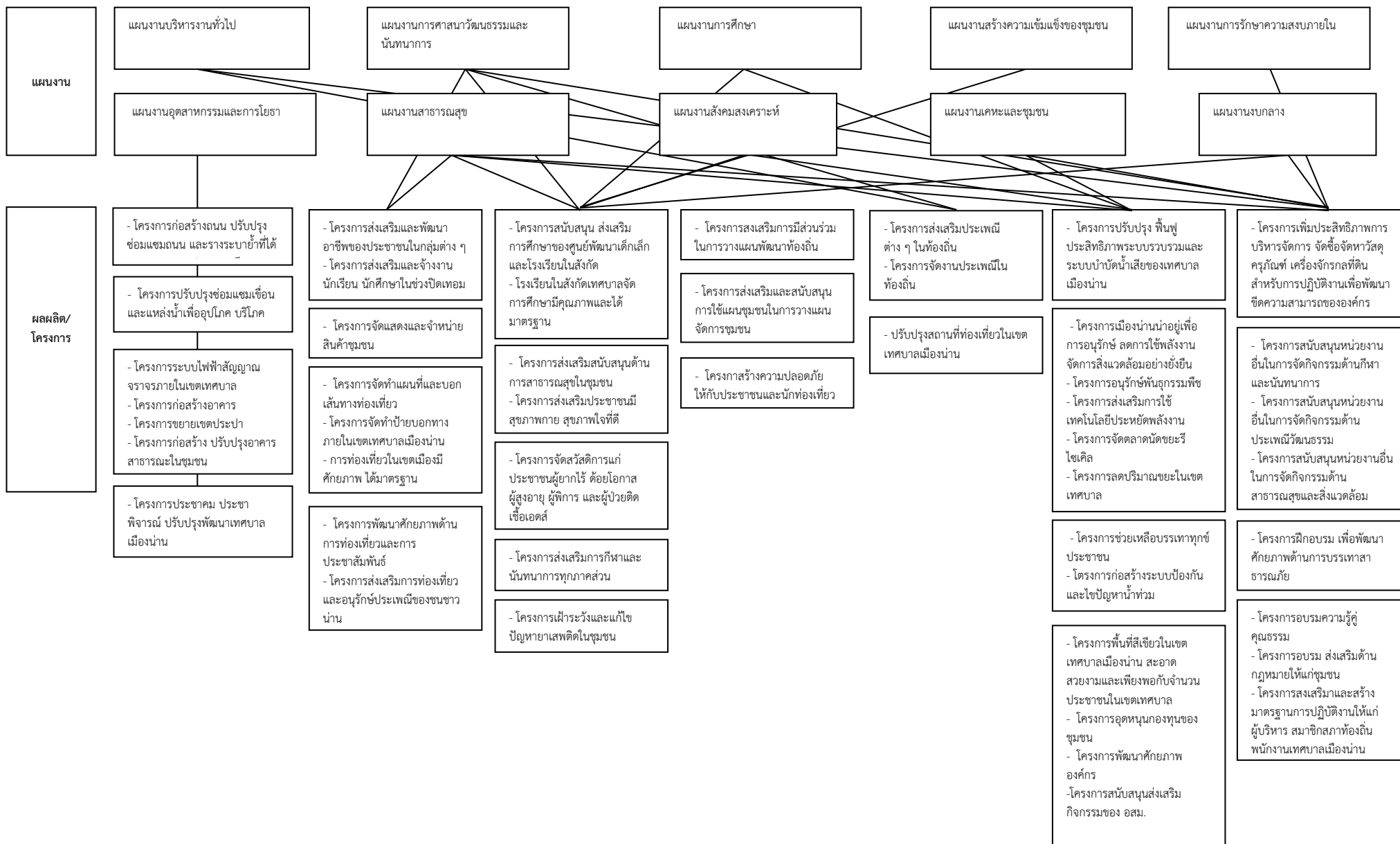

แผนที่ยุทธศาสตร์

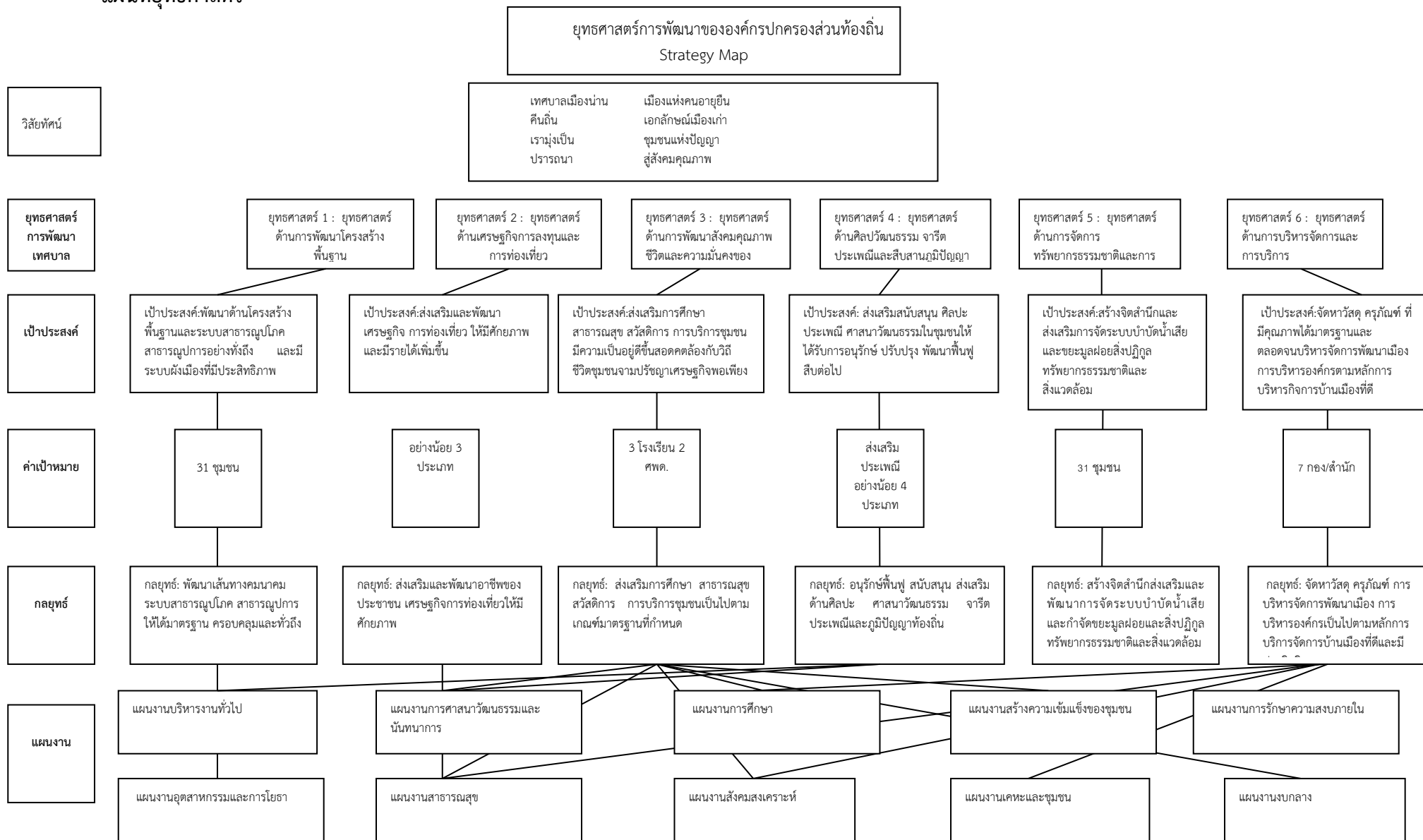

ความเชื่อมโยงกับยุทธศาสตร์จังหวัด	ยุทธศาสตร์อปท.ในเขตจังหวัด	ยุทธศาสตร์ที่อปท.	เป้าประสงค์	ตัวชี้วัดผลผลิต/โครงการ	ค่าเป้าหมาย					ความก้าวหน้าของเป้าหมาย	กลยุทธ์/แนวทางการพัฒนา	โครงการ/กิจกรรม	หน่วยรับผิดชอบ	หน่วยสนับสนุน
					61	62	63	64	65					
ยุทธศาสตร์ 1 การขับเคลื่อนเศรษฐกิจด้วยองค์ความรู้เพื่อสร้างมูลค่าเพิ่มทางด้านเศรษฐกิจในลักษณะประชารัฐ	ยุทธศาสตร์ที่ 1 ด้านการพัฒนาโครงสร้างพื้นฐาน	ยุทธศาสตร์ที่ 1 ด้านการพัฒนาโครงสร้างพื้นฐาน	พัฒนาด้านโครงสร้างพื้นฐานและระบบสาธารณูปโภคสาธารณูปการอย่างทั่วถึง และมีระบบผังเมืองที่มีประสิทธิภาพ	ปริมาณ/คุณภาพพัฒนาเส้นทางคมนาคมให้ได้มาตรฐานครอบคลุมและทั่วถึง	1 สาย	1 สาย	1 สาย	1 สาย	1 สาย	ร้อยละ 80 ของสายทางที่ได้รับการพัฒนา	พัฒนาเส้นทางคมนาคมให้ได้มาตรฐานครอบคลุมและทั่วถึง	1. โครงการก่อสร้างถนนปรับปรุง ซ่อมแซมถนน ที่ได้มาตรฐาน และประชาชนมีความสะดวกปลอดภัยในการสัญจรไปมา 2. โครงการระบบระบายน้ำและระบบป้องกันน้ำท่วมที่มีประสิทธิภาพครอบคลุมพื้นที่ในเขตเทศบาล	กองช่าง	หน่วยงานอื่นที่เกี่ยวข้อง
				- จำนวนวางระบายน้ำที่ได้มาตรฐาน	1 แห่ง	1 แห่ง	1 แห่ง	1 แห่ง	1 แห่ง	ร้อยละ 80 ของวางระบายน้ำที่ได้รับการพัฒนา	พัฒนางวางระบายน้ำที่ได้มาตรฐาน	1 โครงการปรับปรุงซ่อมแซมวางระบายน้ำ	กองช่าง	
				-จำนวนการพัฒนา ระบบผังเมืองที่มีประสิทธิภาพ	อย่างน้อย 1 ครั้ง	อย่างน้อย 1 ครั้ง	อย่างน้อย 1 ครั้ง	อย่างน้อย 1 ครั้ง	อย่างน้อย 5 ครั้ง	พัฒนาระบบผังเมืองขององค์กรปกครองส่วนท้องถิ่น	1. โครงการประชาคม ประชาพิจารณ์ ปรับปรุงพัฒนาเทศบาลเมืองน่าน	กองช่าง	กองช่าง	

ความเชื่อมโยงกับยุทธศาสตร์จังหวัด	ยุทธศาสตร์ อปท.ในเขตจังหวัด	ยุทธศาสตร์ อปท.	เป้าประสงค์	ตัวชี้วัดผลผลิต/โครงการ	ค่าเป้าหมาย					ความก้าวหน้าของเป้าหมาย	กลยุทธ์/แนวทางการพัฒนา	โครงการ/กิจกรรม	หน่วยรับผิดชอบ	หน่วยสนับสนุน
					61	62	63	64	65					
ยุทธศาสตร์ 2 : ยุทธศาสตร์ด้านเศรษฐกิจการลงทุนและการท่องเที่ยว	ยุทธศาสตร์ที่ 2 ด้านเศรษฐกิจและการท่องเที่ยวเชิงอนุรักษ์	ยุทธศาสตร์ที่ 2 ด้านเศรษฐกิจการลงทุนและการท่องเที่ยว	ส่งเสริมและพัฒนาอาชีพของประชาชนให้มีรายได้เพิ่มขึ้น	เป้าหมาย/คุณภาพ มีอาชีพที่มั่นคง มีรายได้เพิ่มขึ้น	2 กลุ่ม 1 ครั้ง	2 กลุ่ม 1 ครั้ง	2 กลุ่ม 1 ครั้ง	2 กลุ่ม 1 ครั้ง	2 กลุ่ม 1 ครั้ง	จำนวนกลุ่มอาชีพที่ได้รับการสนับสนุน จำนวนนักเรียนนักศึกษาที่ได้รับการส่งเสริม	ส่งเสริมและพัฒนาอาชีพของประชาชนให้มีรายได้เพิ่มขึ้น โดยสร้างความเข้มแข็งให้แก่เศรษฐกิจชุมชน	1. โครงการส่งเสริมและพัฒนาอาชีพของประชาชนในกลุ่มต่าง ๆ 2. โครงการส่งเสริมและจ้างงานนักเรียนนักศึกษาในช่วงปิดเทอม	กองสาธารณสุขฯ	หน่วยงานอื่นที่เกี่ยวข้อง
			เพื่อส่งเสริมและพัฒนาผลิตภัณฑ์สินค้าหนึ่งตำบลหนึ่งผลิตภัณฑ์	มีการพัฒนาปรับปรุงสถานที่ท่องเที่ยวให้มากขึ้นและมีมาตรฐาน มีความมั่นคง	2 ครั้ง	2 ครั้ง	2 ครั้ง	2 ครั้ง	2 ครั้ง	จำนวนสถานที่ที่ได้รับการพัฒนา	ส่งเสริมและพัฒนาผลิตภัณฑ์สินค้าหนึ่งตำบลหนึ่งผลิตภัณฑ์ และจัดให้มีสถานที่จำหน่ายสินค้า	1. โครงการจัดแสดงและจำหน่ายสินค้าชุมชน	สำนักปลัด	หน่วยงานอื่นที่เกี่ยวข้อง
			จำนวนป้ายบอกทางและสถานที่ท่องเที่ยวมีมากขึ้น	ผู้ให้บริการมีศักยภาพสามารถให้บริการ และมีความรู้ความเข้าใจเกิดความประทับใจต่อนักท่องเที่ยว	1 ครั้ง 1 ครั้ง	1 ครั้ง 1 ครั้ง	1 ครั้ง 1 ครั้ง	1 ครั้ง 1 ครั้ง	1 ครั้ง 1 ครั้ง	จำนวนการพัฒนาโครงการท่องเที่ยวมีจำนวนมากขึ้น	พัฒนาและปรับปรุงสถานที่ท่องเที่ยว	1. โครงการจัดทำแผนที่และบอกเส้นทางท่องเที่ยว 2. โครงการจัดทำป้ายบอกทางภายในเขตเทศบาลเมืองน่าน 3. การท่องเที่ยวในเขตเมืองมีศักยภาพได้มาตรฐาน	สำนักปลัด/กองช่าง	หน่วยงานอื่นที่เกี่ยวข้อง

ความเชื่อมโยงกับยุทธศาสตร์จังหวัด	ยุทธศาสตร์ อปท.ในเขตจังหวัด	ยุทธศาสตร์ อปท.	เป้าประสงค์	ตัวชี้วัด ผลผลิต/ โครงการ	ค่าเป้าหมาย					ความก้าวหน้าของเป้าหมาย	กลยุทธ์/แนวทางการพัฒนา	โครงการ/กิจกรรม	หน่วยรับผิดชอบ	หน่วยงานสนับสนุน
					61	62	63	64	65					
			เพื่อส่งเสริมความรู้พัฒนาบุคลากร และประชาสัมพันธ์แหล่งท่องเที่ยว	ผู้ให้บริการมีศักยภาพสามารถให้บริการ และมีความรู้ความเข้าใจเกิดความประทับใจต่อนักท่องเที่ยว	1 ครั้ง	1 ครั้ง	1 ครั้ง	1 ครั้ง	1 ครั้ง	จำนวนผู้ให้บริการมีศักยภาพมากขึ้น	พัฒนาบุคลากร ทั้งภาครัฐ ภาคประชาชนและประชาสังคมที่เกี่ยวข้องกับการบริการ และการประชาสัมพันธ์แหล่งท่องเที่ยว	1.โครงการพัฒนาศักยภาพด้านการท่องเที่ยวและการประชาสัมพันธ์ 2.โครงการส่งเสริมการท่องเที่ยวและอนุรักษ์ประเพณีของชนชาวน่าน	สำนักปลัด	หน่วยงานอื่นที่เกี่ยวข้อง
ยุทธศาสตร์ 5 : การสร้างความเข้มแข็งของชุมชนและสังคม	ยุทธศาสตร์ที่ 3 ด้านการพัฒนาสังคมและความมั่นคงของมนุษย์	ยุทธศาสตร์ที่ 3 ด้านการพัฒนาสังคมคุณภาพชีวิตและความมั่นคงของมนุษย์	เพื่อส่งเสริมการศึกษา ศาสนา วัฒนธรรมและบุคลากรทางการศึกษาให้มีความรู้ตามเกณฑ์มาตรฐานที่กำหนด	การศึกษาและบุคลากรทางการศึกษามีความรู้ตามเกณฑ์มาตรฐานที่กำหนด มีการสืบทอดอนุรักษ์ ศึกษาศาสนา วัฒนธรรมในชุมชน เพื่อให้เยาวชนรุ่นหลังสามารถสืบทอดต่อได้	7 แห่ง 3 โรงเรียน 2 ศูนย์พัฒนาเด็กเล็ก ไม่น้อยกว่าปีละ 3 ครั้ง	7 แห่ง 3 โรงเรียน 2 ศูนย์พัฒนาเด็กเล็ก ไม่น้อยกว่าปีละ 3 ครั้ง	7 แห่ง 3 โรงเรียน 2 ศูนย์พัฒนาเด็กเล็ก ไม่น้อยกว่าปีละ 3 ครั้ง	7 แห่ง 3 โรงเรียน 2 ศูนย์พัฒนาเด็กเล็ก ไม่น้อยกว่าปีละ 3 ครั้ง	7 แห่ง 3 โรงเรียน 2 ศูนย์พัฒนาเด็กเล็ก ไม่น้อยกว่าปีละ 3 ครั้ง	การศึกษาและบุคลากรทางการศึกษามีความรู้มากขึ้น	ส่งเสริมการศึกษา ศาสนา และวัฒนธรรมในชุมชน	1. โครงการสนับสนุนส่งเสริมการศึกษาของศูนย์พัฒนาเด็กเล็กและโรงเรียนในสังกัด 2. โรงเรียนในสังกัดเทศบาลจัดการศึกษามีคุณภาพและได้มาตรฐาน 3.ครูและบุคลากรทางการศึกษาได้รับการพัฒนาอย่างเต็มศักยภาพ 4. ภาคีเครือข่ายมีส่วนร่วมในการพัฒนาการศึกษา	กองการศึกษา	หน่วยงานอื่นที่เกี่ยวข้อง

ความเชื่อมโยงกับยุทธศาสตร์จังหวัด	ยุทธศาสตร์ อปท.ในเขตจังหวัด	ยุทธศาสตร์ อปท.	เป้าประสงค์	ตัวชี้วัด ผลผลิต/ โครงการ	ค่าเป้าหมาย					ความก้าวหน้าของเป้าหมาย	กลยุทธ์/แนวทางการพัฒนา	โครงการ/กิจกรรม	หน่วยรับผิดชอบ	หน่วยงานสนับสนุน
					61	62	63	64	65					
			เพื่อให้มีการส่งเสริมและสนับสนุนด้านการสาธารณสุข	ประชาชนได้รับการส่งเสริมและสนับสนุนด้านการสาธารณสุขมีความรู้สามารถช่วยเหลือตนเองและผู้อื่นได้	31 แห่ง	31 แห่ง	31 แห่ง	31 แห่ง	31 แห่ง	ประชาชนมีคุณภาพชีวิตและอายุที่ยืนยาวขึ้น	สนับสนุนและส่งเสริมกิจการด้านสาธารณสุข	1. โครงการส่งเสริมสนับสนุนด้านการสาธารณสุขในชุมชน 2. โครงการส่งเสริมประชาชนมีสุขภาพกายสุขภาพใจที่ดี	กองสาธารณสุขและสิ่งแวดล้อม กองสาธารณสุขและสิ่งแวดล้อม	หน่วยงานอื่นที่เกี่ยวข้อง
			เพื่อให้ประชาชนมีสวัสดิการ มีความเป็นอยู่ คุณภาพชีวิตที่ดีขึ้น	ประชาชนได้รับสวัสดิการในด้านต่าง ๆ อย่างทั่วถึง มีคุณภาพชีวิตดีขึ้น	31 แห่ง	31 แห่ง	31 แห่ง	31 แห่ง	31 แห่ง	ประชาชนมีคุณภาพชีวิตดีขึ้น	ส่งเสริมการจัดสวัสดิการสังคมในชุมชน	1. โครงการจัดสวัสดิการแก่ประชาชนผู้ยากไร้ ด้อยโอกาส ผู้สูงอายุ ผู้พิการ และผู้ป่วยติดเชื้อเอ็ดส์	กองสาธารณสุขและสิ่งแวดล้อม	หน่วยงานอื่นที่เกี่ยวข้อง
			เพื่อให้ประชาชนมีสุขภาพร่างกายสมบูรณ์ แข็งแรง	ประชาชนมีสุขภาพร่างกายสมบูรณ์ แข็งแรง และเกิดความสามัคคี เป็นอันหนึ่งอันเดียวกัน	31 แห่ง	31 แห่ง	31 แห่ง	31 แห่ง	31 แห่ง	ประชาชนมีสุขภาพกายใจสมบูรณ์ แข็งแรง	ส่งเสริมและพัฒนาการกีฬาและนันทนาการทุกภาคส่วน	1.โครงการส่งเสริมการกีฬาและนันทนาการทุกภาคส่วน 2. โครงการส่งเสริมเครือข่ายสุขภาพ	กองการศึกษา กองสาธารณสุขและสิ่งแวดล้อม	หน่วยงานอื่นที่เกี่ยวข้อง

ความเชื่อมโยงกับยุทธศาสตร์จังหวัด	ยุทธศาสตร์ อปท.ในเขตจังหวัด	ยุทธศาสตร์ อปท.	เป้าประสงค์	ตัวชี้วัด ผลผลิต/ โครงการ	ค่าเป้าหมาย					ความก้าวหน้าของเป้าหมาย	กลยุทธ์/แนวทางการพัฒนา	โครงการ/กิจกรรม	หน่วยรับผิดชอบ	หน่วยสนับสนุน
					61	62	63	64	65					
			เพื่อให้ปัญหาเสพติดได้รับการแก้ไข	มีการรณรงค์ป้องกัน ปัญหาเสพติดให้ลดน้อยลง	31 แห่ง	31 แห่ง	31 แห่ง	31 แห่ง	31 แห่ง	ปัญหาเสพติดลดน้อยลง	สนับสนุนให้มีการเฝ้าระวังและแก้ไขปัญหายาเสพอย่างต่อเนื่อง	1. โครงการเฝ้าระวังและแก้ไขปัญหายาเสพติดในชุมชน	กองสาธารณสุขและสิ่งแวดล้อม	หน่วยงานอื่นที่เกี่ยวข้อง
			เพื่อให้ประชาชนมีส่วนร่วมในการบริหารจัดการชุมชน	ประชาชนมีส่วนร่วมในการจัดการชุมชนให้มีความยั่งยืน	31 แห่ง	31 แห่ง	31 แห่ง	31 แห่ง	31 แห่ง	การมีส่วนร่วมของประชาชนมากขึ้น	สนับสนุนส่งเสริมประชาคมและการมีส่วนร่วมของประชาชน	1. โครงการส่งเสริมการมีส่วนร่วมในการวางแผนพัฒนาท้องถิ่น	กองวิชาการฯ กองสาธารณสุข ฯ	หน่วยงานอื่นที่เกี่ยวข้อง
			เพื่อให้ประชาชนมีแผนชุมชนในการวางแผนจัดการชุมชนให้เกิดความยั่งยืน	มีแผนชุมชนที่สามารถแก้ไข ปัญหาในชุมชนได้อย่างมีประสิทธิภาพ	31 แห่ง	31 แห่ง	31 แห่ง	31 แห่ง	31 แห่ง	มีความเข้มแข็งของชุมชน	สนับสนุนการใช้แผนชุมชนท้องถิ่นในการวางแผนจัดการชุมชน	1. โครงการส่งเสริมและสนับสนุนการใช้แผนชุมชนในการวางแผนจัดการชุมชน	กองวิชาการฯ กองสาธารณสุข ฯ	หน่วยงานอื่นที่เกี่ยวข้อง
			เพื่อให้ประชาชนมีความมั่นคงความปลอดภัยในชีวิต	ประชาชนมีคุณภาพชีวิต มีความมั่นคงปลอดภัยมากขึ้น	31 แห่ง	31 แห่ง	31 แห่ง	31 แห่ง	31 แห่ง	คุณภาพชีวิตของประชาชนมีมากขึ้น	การพัฒนาความมั่นคงในการดำรงชีวิตของประชาชนและนักท่องเที่ยว	1. โครงการสร้างความปลอดภัยให้กับประชาชนและนักท่องเที่ยว	สำนักปลัด	หน่วยงานอื่นที่เกี่ยวข้อง

ความเชื่อมโยงกับยุทธศาสตร์จังหวัด	ยุทธศาสตร์ อปท.ในเขตจังหวัด	ยุทธศาสตร์ อปท.	เป้าประสงค์	ตัวชี้วัด ผลผลิต/ โครงการ	ค่าเป้าหมาย					ความก้าวหน้าของเป้าหมาย	กลยุทธ์/แนวทางการพัฒนา	โครงการ/กิจกรรม	หน่วยรับผิดชอบ	หน่วยงานสนับสนุน
					61	62	63	64	65					
ยุทธศาสตร์ 4 : การพัฒนาการท่องเที่ยวให้เจริญเติบโตอย่างสมดุลและยั่งยืน	ยุทธศาสตร์ที่ 4 ด้านศิลปะ วัฒนธรรม จารีตประเพณี และภูมิปัญญาท้องถิ่น	ยุทธศาสตร์ที่ 4 ด้านศิลปะ วัฒนธรรม จารีตประเพณี และภูมิปัญญาท้องถิ่น	เพื่อให้ประเพณี วัฒนธรรมในชุมชนได้รับการอนุรักษ์ฟื้นฟู และสืบต่อไป	มีการส่งเสริมประเพณี วัฒนธรรมในท้องถิ่น	ส่งเสริมประเพณี อย่างน้อย4 ประเพณี	ส่งเสริมประเพณี อย่างน้อย4 ประเพณี	ส่งเสริมประเพณี อย่างน้อย4 ประเพณี	ส่งเสริมประเพณี อย่างน้อย4 ประเพณี	ส่งเสริมประเพณี อย่างน้อย4 ประเพณี	ประเพณีสืบทอดอย่างยาวนาน	อนุรักษ์ฟื้นฟู สนับสนุน ส่งเสริม และบูรณาการด้าน ศิลปะ วัฒนธรรม จารีตประเพณีและภูมิปัญญาท้องถิ่น	1. โครงการส่งเสริมประเพณีต่าง ๆ ในท้องถิ่น 2. โครงการจัดงานประเพณีในท้องถิ่น	กองการศึกษา สำนักปลัด	หน่วยงานอื่นที่เกี่ยวข้อง
			เพื่อให้แหล่งศิลปะ วัฒนธรรม ได้รับการปรับปรุงและพัฒนา	มีการอนุรักษ์รักษาศิลปะ วัฒนธรรมให้คงอยู่สืบไป	อย่างน้อยปีละ 1 ครั้ง	อย่างน้อยปีละ 1 ครั้ง	อย่างน้อยปีละ 1 ครั้ง	อย่างน้อยปีละ 1 ครั้ง	อย่างน้อยปีละ 1 ครั้ง	ศิลปะ วัฒนธรรมมีการสืบทอดคงอยู่สืบไป	อนุรักษ์และพัฒนาแหล่งศิลปะวัฒนธรรม โบราณวัตถุและโบราณสถาน	1. ปรับปรุงสถานที่ท่องเที่ยวในเขตเทศบาลเมืองน่าน	กองช่าง	หน่วยงานอื่นที่เกี่ยวข้อง
ยุทธศาสตร์ 2 : การบริหารจัดการทรัพยากรธรรมชาติและสิ่งแวดล้อมโดยมีส่วนร่วมของภาคประชาสังคม	ยุทธศาสตร์ที่ 5 ด้านการจัดการทรัพยากรธรรมชาติและสิ่งแวดล้อม	ยุทธศาสตร์ที่ 5 ด้านการจัดการทรัพยากรธรรมชาติและสิ่งแวดล้อม	เพื่อสร้างจิตสำนึกและส่งเสริมการจัดระบบบำบัดน้ำเสียและขยะมูลฝอยสิ่งปฏิกูล	จำนวนการปรับปรุงและรวบรวมและบำบัดน้ำเสียและขยะจัดการสิ่งแวดล้อมในชุมชน	ค่า BOD ไม่เกิน 20 mg/l	ค่า BOD ไม่เกิน 20 mg/l	ค่า BOD ไม่เกิน 20 mg/l	ค่า BOD ไม่เกิน 20 mg/l	ค่า BOD ไม่เกิน 20 mg/l	สิ่งแวดล้อมมีการฟื้นฟู	สร้างจิตสำนึกส่งเสริมและพัฒนาการจัดระบบบำบัดน้ำเสียและกำจัดขยะมูลฝอยและสิ่งปฏิกูล	1. โครงการปรับปรุงฟื้นฟูประสิทธิภาพระบบรวบรวมและระบบบำบัดน้ำเสียของเทศบาลเมืองน่าน 2. โครงการจัดเก็บวิเคราะห์ตัวอย่างน้ำจากระบบน้ำเสีย 3. โครงการจัดการสิ่งแวดล้อมเพื่อการท่องเที่ยวอย่างยั่งยืน	กองช่าง สุขาภิบาล กองสาธารณสุขฯ	หน่วยงานอื่นที่เกี่ยวข้อง

ความเชื่อมโยงกับยุทธศาสตร์จังหวัด	ยุทธศาสตร์ อปท.ในเขตจังหวัด	ยุทธศาสตร์ อปท.	เป้าประสงค์	ตัวชี้วัด ผลผลิต/ โครงการ	ค่าเป้าหมาย					ความก้าวหน้าของเป้าหมาย	กลยุทธ์/แนวทางการพัฒนา	โครงการ/กิจกรรม	หน่วยรับผิดชอบ	หน่วยสนับสนุน
					61	62	63	64	65					
			เพื่อส่งเสริมให้ประชาชนรู้จักใช้และมีความรู้ในการใช้ประโยชน์ในการจัดการทรัพยากรธรรมชาติและสิ่งแวดล้อม	มีความรู้และรู้จักการจัดระบบขยะมูลฝอยและสิ่งปฏิกูลอย่างเหมาะสม	อย่างน้อยปีละ 1 ครั้ง	อย่างน้อยปีละ 1 ครั้ง	อย่างน้อยปีละ 1 ครั้ง	อย่างน้อยปีละ 1 ครั้ง	อย่างน้อยปีละ 1 ครั้ง	มีจิตสำนึกและรู้จักการคัดแยกขยะมูลฝอยและสิ่งปฏิกูล	ส่งเสริม สนับสนุนสร้างจิตสำนึกและความตระหนักในการจัดการทรัพยากรธรรมชาติและสิ่งแวดล้อม	1. โครงการเมืองน่าอยู่เพื่อการอนุรักษ์ ลดการใช้พลังงานจัดการสิ่งแวดล้อมอย่างยั่งยืน 2. โครงการอนุรักษ์พันธุกรรมพืช 3. โครงการส่งเสริมการใช้เทคโนโลยีประหยัดพลังงาน 4. โครงการจัดตลาดนัดขยะรีไซเคิล 5. โครงการลดปริมาณขยะในเขตเทศบาล	กองสาธารณสุขและสิ่งแวดล้อม กองช่างสุขาภิบาล	หน่วยงานอื่นที่เกี่ยวข้อง
			เพื่อป้องกันและแก้ไขปัญหาภัยธรรมชาติที่เกิดขึ้นกับองค์กรและชุมชน	สามารถป้องกันและแก้ไขปัญหาภัยธรรมชาติมุ่งสู่เมื่อนานาน้อยอย่างยั่งยืน	31 แห่ง	31 แห่ง	31 แห่ง	31 แห่ง	31 แห่ง	ปัญหาภัยธรรมชาติได้รับช่วยเหลือและป้องกัน	ป้องกันและแก้ปัญหาภัยธรรมชาติ	1. โครงการช่วยเหลือบรรเทาทุกข์ประชาชน 2. โครงการก่อสร้างระบบป้องกันและไขปัญหาหน้าท่วม	กองสาธารณสุข กองช่าง	หน่วยงานอื่นที่เกี่ยวข้อง

ความเชื่อมโยงกับยุทธศาสตร์จังหวัด	ยุทธศาสตร์ อปท.ในเขตจังหวัด	ยุทธศาสตร์ อปท.	เป้าประสงค์	ตัวชี้วัด ผลผลิต/โครงการ	ค่าเป้าหมาย					ความก้าวหน้า หน้าของเป้าหมาย	กลยุทธ์/แนวทางการพัฒนา	โครงการ/กิจกรรม	หน่วยรับผิดชอบ	หน่วยสนับสนุน
					61	62	63	64	65					
	ยุทธศาสตร์ที่ 6 ด้านการบริหารจัดการและการบริการ	ยุทธศาสตร์ที่ 6 ด้านการบริหารจัดการและการบริการ	พัฒนาและส่งเสริมให้ประชาชนมีคุณภาพชีวิต การศึกษาและสุขอนามัยที่ดี มีความเป็นอยู่ที่ดียิ่งขึ้น ให้สอดคล้องกับวิถีชีวิตชุมชนตามปรัชญาเศรษฐกิจพอเพียง เสริมสร้าง	เพื่อจัดทรวัดศุครุภัณฑ์และเครื่องจักรกลที่จำเป็นสำหรับการปฏิบัติงานของหน่วยงานให้ มีมาตรฐานคุณภาพและประสิทธิภาพ	7 กอง/สำนัก	7 กอง/สำนัก	7 กอง/สำนัก	7 กอง/สำนัก	7 กอง/สำนัก	หน่วยงานอื่นที่เกี่ยวข้อง	จัดทรวัดศุครุภัณฑ์และเครื่องจักรกลที่จำเป็น สำหรับการปฏิบัติงาน เพื่อพัฒนาขีดความสามารถขององค์กรปกครองส่วนท้องถิ่นในการจัดการบริการสาธารณะ	1. โครงการเพิ่มประสิทธิภาพการบริหารจัดการ จัดซื้อจัดทรวัดศุครุภัณฑ์เครื่องจักรกลที่ดินสำหรับ การปฏิบัติงาน เพื่อพัฒนาขีดความสามารถขององค์กรปกครองส่วนท้องถิ่น	สำนักปลัด กองการศึกษา กองช่าง กองคลัง กองวิชาการและแผนงาน กองสาธารณสุข ฯ กองช่าง สุขาภิบาล	หน่วยงานอื่นที่เกี่ยวข้อง
				ความสัมพันธชายแดน ตลอดจนวางระบบบริหารจัดการที่ดีเพื่อเตรียมความพร้อมในการเข้าสู่ประชาคมอาเซียน	เพื่อให้องค์กรมีศักยภาพตามหลักการบริการจัดการบ้านเมืองที่ดีและมีประสิทธิภาพ	ปีละ 1 ครั้ง	ปีละ 1 ครั้ง	ปีละ 1 ครั้ง	ปีละ 1 ครั้ง	ปีละ 1 ครั้ง	สนับสนุนให้มีการประสานงานการพัฒนา ระหว่างองค์กรปกครองส่วนท้องถิ่นและบูรณาการร่วมกับหน่วยงานอื่น	การบูรณาการร่วมกับหน่วยงานอื่นมี ประสิทธิภาพ	1. โครงการสนับสนุนหน่วยงานอื่นในการจัดกิจกรรมด้านกีฬาและนันทนาการ 2. โครงการสนับสนุนหน่วยงานอื่นในการประเพณีวัฒนธรรม 3. โครงการสนับสนุนหน่วยงานอื่นในการจัดกิจกรรมด้านสาธารณสุขและสิ่งแวดล้อม	สำนักปลัด กองการศึกษา กองช่าง สุขาภิบาล

ความเชื่อมโยงกับยุทธศาสตร์จังหวัด	ยุทธศาสตร์ อปท.ในเขตจังหวัด	ยุทธศาสตร์ อปท.	เป้าประสงค์	ตัวชี้วัดผลผลิต/โครงการ	ค่าเป้าหมาย					ความก้าวหน้าของเป้าหมาย	กลยุทธ์/แนวทางการพัฒนา	โครงการ/กิจกรรม	หน่วยรับผิดชอบ	หน่วยสนับสนุน
					61	62	63	64	65					
				เพื่อสนับสนุนส่งเสริมงานบรรเทาสาธารณภัยในด้านต่าง ๆ เพื่อคุณภาพชีวิตของประชาชนให้มีความมั่นคงและมีประสิทธิภาพ	31 แห่ง	31 แห่ง	31 แห่ง	31 แห่ง	31 แห่ง	สาธารณภัยได้รับการช่วยเหลือมากขึ้น	ส่งเสริมงานบรรเทาสาธารณภัยให้มีประสิทธิภาพ	1. โครงการฝึกอบรมเพื่อพัฒนาศักยภาพด้านการบรรเทาสาธารณภัย	สำนักปลัด	หน่วยงานอื่นที่เกี่ยวข้อง
				เพื่อส่งเสริมการมีส่วนร่วมพัฒนาเมือง การบริหารและด้านบุคลากรให้มีประสิทธิภาพ	อย่างน้อยปีละ 1 ครั้ง	อย่างน้อยปีละ 1 ครั้ง	อย่างน้อยปีละ 1 ครั้ง	อย่างน้อยปีละ 1 ครั้ง	อย่างน้อยปีละ 1 ครั้ง	การมีส่วนร่วม การพัฒนาเมืองและบุคลากรการมีประสิทธิภาพ	ส่งเสริมการบริการและการมีส่วนร่วมในการพัฒนาเมือง การบริการ	1. โครงการอบรมความรู้คู่คุณธรรม 2. โครงการอบรมส่งเสริมด้านกฎหมายให้แก่ชุมชน 3 โครงการส่งเสริมและสร้างมาตรฐานการปฏิบัติงานให้แก่ผู้บริหาร สมาชิกสภาท้องถิ่น พนักงานเทศบาลเมืองน่าน	สำนักปลัด กองวิชาการและแผนงาน	หน่วยงานอื่นที่เกี่ยวข้อง
				เพื่อให้องค์กรมีศักยภาพตามหลักการบริหารจัดการบ้านเมืองที่ดีและมีประสิทธิภาพ	10 แห่ง ปีละ 1 ครั้ง ปีละ 1 ครั้ง	10 แห่ง ปีละ 1 ครั้ง ปีละ 1 ครั้ง	10 แห่ง ปีละ 1 ครั้ง ปีละ 1 ครั้ง	10 แห่ง ปีละ 1 ครั้ง ปีละ 1 ครั้ง	10 แห่ง ปีละ 1 ครั้ง ปีละ 1 ครั้ง	องค์กรมีศักยภาพตามหลักการบริหารจัดการบ้านเมืองที่ดีและมีประสิทธิภาพ	ส่งเสริมและสนับสนุนการบริหารจัดการชุมชน	1. โครงการพื้นที่สีเขียวในเขตเทศบาลเมืองน่าน สะอาด สวยงามและเพียงพอกับจำนวนประชาชนในเขตเทศบาล 2. โครงการอุดหนุนกองทุนของชุมชน 3. โครงการพัฒนาศักยภาพองค์กรกิจกรรมของ อสม.	สำนักปลัด กองสาธารณสุข ฯ	หน่วยงานอื่นที่เกี่ยวข้อง

3.การวิเคราะห์เพื่อพัฒนาท้องถิ่น

3.1 การวิเคราะห์กรอบการจัดทำยุทธศาสตร์ขององค์กรปกครองส่วนท้องถิ่น

การวิเคราะห์ศักยภาพ (SWOT Analysis) เพื่อประเมินสถานภาพการพัฒนาในปัจจุบันและโอกาสการพัฒนาในอนาคตของเทศบาลเมืองน่าน

จุดแข็ง (Strength = S) ปัจจัยภายใน

1. มีพื้นที่ 7.6 ตารางกิโลเมตร ทำให้การบริหารจัดการรับทราบปัญหาและการช่วยเหลือเป็นไปอย่างรวดเร็ว
2. มีศิลปะ วัฒนธรรม อันเป็นเอกลักษณ์ของท้องถิ่น มีความโดดเด่น เช่น ประเพณีแข่งเรือจังหวัดน่าน เป็นต้น
3. มีสภาพแวดล้อมที่สงบ มีความเป็นอยู่ที่เป็นกันเองของคนท้องถิ่น
4. มีการผลิตอาหารภายใต้ความอุดมสมบูรณ์ของพื้นที่
5. มีประชาชนชาวบ้าน ภูมิปัญญาท้องถิ่น และผู้มีความรู้มีศักยภาพสูง
6. มีระบบโครงสร้างพื้นฐานที่เอื้ออำนวยต่อความสะดวกแก่ประชาชน
7. มีเส้นทางคมนาคมทั้งทางบกและทางอากาศ (มีท่าอากาศยานที่ได้มาตรฐาน)
8. มีการส่งเสริมด้านการท่องเที่ยว และได้รับรางวัลด้านการท่องเที่ยว
9. มีจุดเด่นด้านการท่องเที่ยวที่ชัดเจน (วัด ศิลปกรรม แหล่งโบราณวัตถุ โบราณสถาน)
10. มีโบราณสถาน โบราณวัตถุ ศิลปวัฒนธรรม แหล่งท่องเที่ยวที่ควรค่าแก่การอนุรักษ์ไว้หลายสถานที่ หลายแห่ง
11. มีการจัดการด้านสิ่งแวดล้อมที่ได้มาตรฐาน และถูกสุขลักษณะ มีระบบรวบรวมและบำบัดน้ำเสียแบบบ่อฝังที่ได้มาตรฐาน มีระบบกำจัดขยะมูลฝอย ที่ถูกสุขลักษณะ

จุดอ่อน (Weakness = W) ปัจจัยภายใน

1. พื้นที่ในเขตเทศบาลส่วนใหญ่ เป็นสังคมเมือง มีกลุ่มสังคมที่แบ่งแยกเป็นกลุ่ม การรวมตัวของชุมชนค่อนข้างยาก
2. การอพยพของประชากรรุ่นใหม่เนื่องจากขาดแหล่งงานในพื้นที่
3. การขยายตัวภาคเศรษฐกิจ-สังคม ที่เกิดขึ้นอย่างรวดเร็ว ทำให้ปริมาณขยะมูลฝอยเพิ่มขึ้นจนทำให้ระบบฝังกลบขยะมูลฝอยที่ออกแบบและก่อสร้างไว้ ถูกใช้งานจนเริ่มเต็มศักยภาพในการรองรับของระบบ
4. เป็นสังคมเมือง มีวัฒนธรรมแบบเดิม ๆ แก่ชียาก เช่น การทิ้งขยะไม่เป็นที่
5. ปัญหามลภาวะทางอากาศจากการเผาซึ่งขาดการจัดการอย่างถูกวิธีทำให้เกิดปัญหาทางน้ำ และอากาศส่งผลกระทบต่อสุขภาพของประชาชน
6. ปัญหาการขาดลอกท่อระบายน้ำ ใช้งบประมาณจำนวนมาก การแก้ไขปัญหาไม่ทั่วถึง
7. มีงบประมาณไม่เพียงพอต่อการพัฒนา ได้รับเงินจัดสรรจากรัฐบาลน้อย (เงินอุดหนุน) และไม่ต่อเนื่อง

โอกาส (Opportunity = O) ปัจจัยภายนอก

1. รัฐบาลให้การสนับสนุนการดำเนินงานของท้องถิ่น ทั้งด้านเศรษฐกิจ ระบบสาธารณสุข โภค และ สาธารณูปการ
2. มีพระราชบัญญัติกำหนดแผนและขั้นตอนการกระจายอำนาจให้แก่องค์กรปกครองส่วนท้องถิ่น พ.ศ. 2542 กำหนดให้องค์กรปกครองส่วนท้องถิ่นมีอำนาจหน้าที่ในการจัดระบบบริหารราชการเพื่อประโยชน์ของ ประชาชนในท้องถิ่น โดยที่หน่วยงานราชการส่วนกลางและส่วนภูมิภาคส่งเสริมและสนับสนุนการถ่ายโอนภารกิจ แก่เทศบาล
3. รัฐบาลมีนโยบายและให้ความสำคัญในการป้องกันและแก้ไขปัญหาสิ่งแวดล้อม
4. มีนโยบายและแผนเพื่อการท่องเที่ยวมีหลักสูตรการศึกษาสำหรับอุตสาหกรรมการท่องเที่ยวจากรัฐบาล กลางและความช่วยเหลือเพื่อการพัฒนาอย่างเป็นทางการทำให้จำนวนนักท่องเที่ยวมีจำนวนเพิ่มขึ้น
5. มีการปรับปรุงเส้นทางการเข้าถึงเพื่อเข้าสู่พื้นที่ใกล้เคียงมากขึ้น
6. มีความต้องการทางอาหารในพื้นที่เทศบาลมากขึ้น
7. การอนุรักษ์ทรัพยากรธรรมชาติและสิ่งแวดล้อมในจังหวัดน่าน
8. รัฐบาลสนับสนุนให้แต่ละท้องถิ่นมีบทบาทในการอนุรักษ์ ฟื้นฟู เผยแพร่ และถ่ายทอดวัฒนธรรมประเพณี และภูมิปัญญาท้องถิ่นมากขึ้น

ปัญหาอุปสรรคหรือข้อจำกัด (Threat = T) ปัจจัยภายนอก

1. สถานการณ์ทางเศรษฐกิจ เช่น ราคาน้ำมัน ดอกเบี้ยเงินกู้ ฯ ส่งผลต่อค่าใช้จ่ายในชีวิตประจำวันของ ประชาชน
2. งบประมาณที่มีอยู่มีจำกัด และได้รับจากรัฐบาลไม่เป็นไปตามเป้าหมายที่ตั้งรับไว้ ทำให้การดำเนินการ โครงการที่ต้องใช้งบประมาณสูงไม่สามารถดำเนินการได้
3. กฎระเบียบบางฉบับ ยังไม่สามารถตอบสนองความต้องการของประชาชนได้ทันที
4. ปัญหาการเมือง ทำให้การพัฒนาแผนระดับประเทศ ระดับจังหวัด ระดับอำเภอ และท้องถิ่นไม่ต่อเนื่อง
5. ความทันสมัยและกระแสวัฒนธรรมต่างชาติทำให้ประชาชนในท้องถิ่นมีวิถีชีวิตเปลี่ยนแปลงไปจากเดิม และ หันไปนิยมวัฒนธรรมการบริโภคมากขึ้น
6. มีการครอบงำของตลาดจากประเทศจีน
7. มีความเสื่อมโทรมของวิถีชีวิตดั้งเดิมจากการหลงไหลของนักท่องเที่ยว
8. การลักลอบตัดไม้ทำลายป่า
9. การเติบโตทางการท่องเที่ยวไม่เต็มที่ เนื่องจากโครงสร้างพื้นฐานที่ไม่เพียงพอ
10. การอพยพออกนอกพื้นที่ของประชากรรุ่นใหม่และการลดลงของจำนวนประชากร

3.2 การประเมินสถานการณ์สภาพแวดล้อมภายนอกที่เกี่ยวข้อง

ผลการวิเคราะห์ปัญหาและความต้องการของประชาชนในท้องถิ่นตามประเด็นการพัฒนาท้องถิ่น ประกอบด้วย

ผลการวิเคราะห์ปัญหาและความต้องการของประชาชนในท้องถิ่นตามประเด็นการพัฒนาท้องถิ่น ซึ่งได้มีการจัดทำโดยเทศบาลเมืองน่านและหน่วยงานอื่น (The Japan International Cooperation Agency (JICA) สรุปได้ดังนี้

ภาพรวมการบริหารเมือง

1. การเติบโตของเมืองอยู่ที่นอกเขตเมือง เนื่องจากในเขตเมืองเป็นเมืองเก่าทำให้เติบโตได้ยากเพราะมีข้อกำหนดหลายอย่าง

2. การเดินทางมาผ่านโดยทางบกยังลำบาก ไม่รองรับการเปิดด่านชายแดนในอนาคต

3. ความต้องการอนุรักษ์เมืองทำให้ธุรกิจหลาย ๆ อย่างไม่สามารถอยู่ในเมืองน่านได้

4. ประชาชนในเมืองน่านยังขาดพื้นที่สันทนาการ ส่วนใหญ่ใช้เวลาว่างอยู่บ้านหรือทำกิจกรรมในบ้าน

ขอบข่ายและปริมาณของปัญหา

- ด้านโครงสร้างพื้นฐาน การก่อสร้างปรับปรุง ซ่อมแซมถนน ปรับปรุงภูมิทัศน์ถนน อาคาร โรงเรียน แหล่งพักผ่อน ทาสี ตีเส้นการจราจร ก่อสร้างปรับปรุงซ่อมแซมทางระบายน้ำและท่อระบายน้ำ ก่อสร้างอาคารเอนกประสงค์เพื่อใช้ประโยชน์ในชุมชน ระบบขนส่งในน่านและระบบขนส่งระหว่างเมืองน่านต้องได้รับการปรับปรุง

- ด้านเศรษฐกิจ รายได้ไม่เพียงพอ ต้องการอาชีพเสริม และการพัฒนาอาชีพ ไม่มีตลาดรองรับผลผลิตจากผลิตภัณฑ์ของชุมชน งบประมาณในการลงทุนไม่เพียงพอ การส่งเสริมการท่องเที่ยว การพัฒนาศักยภาพบุคลากร และการประชาสัมพันธ์แหล่งท่องเที่ยว เมืองน่านเป็นศูนย์กลางของจังหวัดในการค้าขายและส่วนราชการ กิจกรรมการท่องเที่ยวค่อย ๆ เติบโตเป็นกิจกรรมเศรษฐกิจหลักของเมืองน่านส่วนเศรษฐกิจในภาคส่วนอื่น ๆ กลับโตช้าลง ภาวะการพัฒนาส่วนอื่น ๆ อาจจะเป็นอุปสรรคในการพัฒนาของเมืองน่าน

- ด้านสังคม คุณภาพชีวิต การจัดสวัสดิการให้แก่ผู้ด้อยโอกาส ปรับปรุงที่อยู่อาศัย การพัฒนาการเรียนการสอนทั้งจากในระบบและการเรียนการสอนนอกระบบ ขาดสื่ออุปกรณ์การเรียนการสอนที่ทันสมัย ปัญหาด้านสุขภาพอนามัย การส่งเสริมด้านนันทนาการยังไม่จริงจังและต่อเนื่อง ควรมีกิจกรรมหรือความบันเทิงสำหรับคนหนุ่มสาวเพื่อให้สามารถอาศัยอยู่ในเมืองได้อย่างมีความสุข

- ด้านศิลปะ วัฒนธรรม ประเพณี การรักษาอนุรักษ์ส่งเสริมสนับสนุนประเพณีต่าง ๆ รวมถึงประเพณีของชาวล้านนา ประเพณี วัฒนธรรมขาดการสืบทอด ปัญหาด้านเทคโนโลยีทำให้ความสัมพันธ์กับครอบครัวและคนรอบข้างลดน้อยลง

- ด้านสิ่งแวดล้อม ปัญหาขยะมูลฝอย การเพิ่มมูลค่าของขยะ ขาดจิตสำนึกในการรักษาสิ่งแวดล้อม มลภาวะทั้งทางน้ำและทางอากาศ โครงการเกี่ยวกับการป้องกันน้ำท่วมที่มีประสิทธิภาพเป็นสิ่งจำเป็นต่อการพัฒนาเมือง การป้องกันน้ำท่วมในเขตเทศบาลไม่สามารถทำได้โดยไม่ได้รับความร่วมมือในระบบภูมิภาค

- ด้านการบริหารจัดการ ขาดเครื่องมืออุปกรณ์ เช่น เสียงตามสายของชุมชน การฝึกอบรมพัฒนากลุ่มองค์กรต่าง ๆ ในชุมชน งบประมาณไม่เพียงพอต่อการบริหารจัดการพัฒนา บุคลากรขาดความรู้ความเข้าใจในการบริหารจัดการ การให้บริการของบุคลากรภาครัฐยังไม่มีประสิทธิภาพเพียงพอ ประชาชนขาดการมีส่วนร่วมในการพัฒนาท้องถิ่น ต้องมียุทธศาสตร์ในการหาจุดสมดุลระหว่างการรักษาวินัยและการพัฒนาเมือง

โอกาสการพัฒนาในอนาคตของเทศบาลเมืองน่าน

- การคมนาคมในอนาคตจะสะดวกรวดเร็ว และมีการก่อสร้างปรับปรุง พัฒนาอย่างต่อเนื่อง มีการปรับปรุงภูมิทัศน์ที่เอื้อต่อการพัฒนาด้านการท่องเที่ยว เช่นการนำสายไฟฟ้า สายโทรศัพท์ลงดิน มีการขยายการบริการทั้งด้านสาธารณูปโภคและสาธารณูปการอย่างทั่วถึง

- ด้านการท่องเที่ยวและบริการ จังหวัดน่านเป็นจังหวัดที่มีแหล่งท่องเที่ยวทั้งทางประวัติศาสตร์และธรรมชาติที่สวยงาม มีการเชื่อมเส้นทางไปยัง สปป.ลาว และจีนตอนใต้ ส่งผลให้การท่องเที่ยวจังหวัดน่านโดยเฉพาะในเขตเทศบาลเมืองน่านมีความน่าสนใจมากขึ้น เนื่องจากมีเส้นทางท่องเที่ยวจึงควรมีการพัฒนาของธุรกิจบริการประเภทต่างๆ เช่น โรงแรม ร้านอาหาร สปา รวมถึงธุรกิจที่เกี่ยวข้องกับการท่องเที่ยวให้มีมาตรฐานของการบริการและเพียงพอ ต่อความต้องการของนักท่องเที่ยว อีกทั้งความร่วมมือระหว่างชุมชนท้องถิ่นกับหน่วยงานที่เกี่ยวข้องในการรักษาอัตลักษณ์และวัฒนธรรมท้องถิ่นอันเป็นจุดเด่นของการท่องเที่ยวไว้ และเน้นศักยภาพในด้านธุรกิจ โรงแรมและการท่องเที่ยว ทำให้มีโอกาสและศักยภาพในด้านการค้าที่จะพัฒนาเป็นแหล่งการค้าที่สำคัญของภูมิภาค

- การเตรียมความพร้อมในประชาคมอาเซียน โดยเน้นการเชื่อมความสัมพันธ์กับประเทศเพื่อนบ้าน ซึ่งมีวัฒนธรรม การประกอบอาชีพ และแหล่งท่องเที่ยวคล้ายคลึงกัน ในการเตรียมความพร้อมควรเน้นเรื่องสาธารณสุข ความสะอาด การรักษาสิ่งแวดล้อม และความปลอดภัย โดยดำเนินการ ดังนี้

1. พัฒนาคมน โดยเฉพาะเยาวชนคนรุ่นใหม่ เน้นการส่งเสริมการเรียนรู้ภาษาทั้ง อังกฤษ จีน และภาษาประเทศเพื่อนบ้าน
 2. พัฒนาการเกษตรเชิงอนุรักษ์เพื่อรักษาสิ่งแวดล้อมและทรัพยากรธรรมชาติ
 3. พัฒนาอาชีพเพื่อรองรับการเติบโต อาทิ พัฒนาด้านศิลปะ หัตถกรรม การโรงแรม การขายสินค้า
- นอกจากนี้ ยังต้องปรับปรุงระบบการจราจรในจังหวัด
4. ด้านแรงงาน ต้องมีการพัฒนาฝีมือแรงงานให้มีคุณภาพ
 5. ศักยภาพการตลาดที่เติบโต ผู้ประกอบการจะต้องเตรียมตัวในด้านระบบการบริหารบัญชี การทำการค้า online

- ด้านอสังหาริมทรัพย์ ธุรกิจก่อสร้างน่าจะเติบโตขึ้น อาคารพาณิชย์ พื้นที่ค้าขายในห้างขนาดเล็ก น่าจะเป็นธุรกิจที่ดี และจังหวัดน่านจะต้องปรับตัวกับการเข้ามาของกลุ่มทุนขนาดใหญ่

- การเตรียมความพร้อมของโรงเรียนฯ ในประชาคมอาเซียน อาทิ การจัดทำหลักสูตรอาเซียน การเรียนการสอนภาษาต่างประเทศ เช่น ภาษาจีน และอังกฤษ และการจัดกิจกรรม ASEAN Day โดยเน้นเรื่องพัฒนาการในอาเซียน การรู้เขารู้เรา การส่งเสริมการเรียนรู้คิดวิเคราะห์อย่างต่อเนื่อง

- ในอนาคตการสาธารณสุขจะลดน้อยลง เนื่องจากวิวัฒนาการการพัฒนาทางการแพทย์และสาธารณสุข มีการประชาสัมพันธ์ เผยแพร่ข้อมูลข่าวสาร รวมถึงการรณรงค์ป้องกันโรคต่าง ๆ มากขึ้น

- รัฐบาลให้ความสนใจและส่งเสริมสนับสนุนการจัดการสิ่งแวดล้อม รวมถึงมีระเบียบกฎหมาย การรณรงค์ ประชาสัมพันธ์ในรูปแบบต่าง ๆ มากขึ้น
- มีนโยบายการบริหารจัดการ นำหลักธรรมาภิบาลมาใช้ในการบริหารจัดการ รวมถึงมาตรฐานการบริหารงานต่าง ๆ ที่เน้นให้ประชาชนมีส่วนร่วมในการบริหารพัฒนา อย่างมีคุณภาพและตรงความต้องการของประชาชน ผู้นำมีความรู้ มีการทำงานที่โปร่งใสมากขึ้น

ส่วนที่ 3

การนำแผนพัฒนาไปสู่การปฏิบัติ



ส่วนที่ 3 การนำแผนพัฒนาไปสู่การปฏิบัติ

1. ยุทธศาสตร์การพัฒนาและแผนงาน

ที่	ยุทธศาสตร์	ด้าน	แผนงาน	หน่วยงาน รับผิดชอบหลัก	หน่วยงาน สนับสนุน
1	การพัฒนาโครงสร้างพื้นฐาน	ด้านการเศรษฐกิจ	แผนงานอุตสาหกรรม และการโยธา	กองช่าง	- กองการศึกษา - กองช่าง สุขาภิบาล - จังหวัด - กรมการ ท่องเที่ยว - กฟผ.
2	เศรษฐกิจการลงทุนและการ ท่องเที่ยว	ด้านการเศรษฐกิจ	- แผนงานสาธารณสุข - แผนงานการศึกษา วัฒนธรรมและ นันทนาการ	- กองสาธารณสุข และสิ่งแวดล้อม - กองการศึกษา - สำนักปลัด	- จังหวัด - กลุ่มจังหวัด - กรมการ ท่องเที่ยว - บ.ไฟฟ้าทางสา - ททท. - สสส.
3	การพัฒนาสังคมคุณภาพชีวิตและ ความมั่นคงของมนุษย์	- ด้านบริการชุมชน และสังคม - ด้านการ ดำเนินงานอื่น	- แผนงานการศึกษา - แผนงานสาธารณสุข - แผนงานสังคม สงเคราะห์ - แผนงานสร้างความ เข้มแข็งของชุมชน - แผนงานการศึกษา วัฒนธรรมและ นันทนาการ - แผนงานงบกลาง	- กองการศึกษา - กองสาธารณสุข และสิ่งแวดล้อม - สำนักปลัด - กองวิชาการและ แผนงาน	กองช่าง
4	ศิลปะ วัฒนธรรม จารีตประเพณี และภูมิปัญญาท้องถิ่น	ด้านบริการชุมชน และสังคม	- แผนงานบริหาร ทั่วไป - แผนงานการศึกษา วัฒนธรรมและ นันทนาการ	- สำนักปลัด - กองการศึกษา	
5	การจัดการทรัพยากรธรรมชาติ และสิ่งแวดล้อมและพลังงาน	ด้านบริการชุมชน และสังคม	- แผนงานการศึกษา - แผนงานสาธารณสุข - แผนงานสังคม สงเคราะห์ - แผนงานเคหะและ ชุมชน	- กองการศึกษา - กองสาธารณสุข และสิ่งแวดล้อม - กองช่าง สุขาภิบาล	

ที่	ยุทธศาสตร์	ด้าน	แผนงาน	หน่วยงาน รับผิดชอบหลัก	หน่วยงาน สนับสนุน
6	การบริหารจัดการและการบริการ	<ul style="list-style-type: none"> - ด้านการบริหารทั่วไป - ด้านบริการชุมชนและสังคม - ด้านการดำเนินงานอื่น 	<ul style="list-style-type: none"> - แผนงานบริหารงานทั่วไป - แผนงานรักษาความสงบภายใน - แผนงานสาธารณสุข - แผนงานเคหะและชุมชน - แผนงานการศาสนา วัฒนธรรมและนันทนาการ - แผนงานงบกลาง 	<ul style="list-style-type: none"> - กองวิชาการและแผนงาน - สำนักปลัด - กองคลัง - กองสาธารณสุขและสิ่งแวดล้อม - กองช่าง - สุขาภิบาล - กองการศึกษา 	

บัญชีสรุปโครงการพัฒนา
แผนพัฒนาท้องถิ่น (พ.ศ.2561 - 2565)
เทศบาลเมืองน่าน

แบบ ผ.01

รายละเอียด	ปี 2561		ปี 2562		ปี 2563		ปี 2564		ปี 2565		รวม 5 ปี	
	จำนวนโครงการ	งบประมาณ (บาท)	จำนวนโครงการ	งบประมาณ (บาท)	จำนวนโครงการ	งบประมาณ (บาท)	จำนวนโครงการ	งบประมาณ (บาท)	จำนวนโครงการ	งบประมาณ (บาท)	จำนวนโครงการ	งบประมาณ (บาท)
ผ.02 สำหรับ องค์กรปกครองส่วนท้องถิ่นดำเนินการ												
1. ด้านโครงสร้างพื้นฐาน												
1.1 แผนงานอุตสาหกรรมและการโยธา	-	-	39	25,873,628	40	19,458,000	7	2,589,000	1	330,000	87	48,250,628
1.2 แผนงานเคหะและชุมชน	-	-	5	8,640,000	3	1,450,000	1	600,000	1	600,000	10	11,290,000
1.3 แผนงานการศึกษา	-	-	-	-	2	1,093,500	1	500,000	1	500,000	4	2,093,500
1.4 แผนงานสาธารณสุข	-	-	-	-	1	50,000	1	50,000	1	50,000	3	150,000
1.5 แผนงานบริหารงานทั่วไป	-	-	-	-	1	10,000	1	10,000	1	10,000	3	30,000
รวม	-	-	44	34,513,628	47	22,061,500	11	3,749,000	5	1,490,000	107	61,814,128
2. ด้านเศรษฐกิจการลงทุนและการท่องเที่ยว												
2.1 แผนงานสาธารณสุข	-	-	-	-	1	50,000	1	50,000	1	50,000	3	150,000
2.2 แผนงานการศาสนา วัฒนธรรมและนันทนาการ	-	-	1	5,650,000	2	5,850,000	2	5,850,000	2	5,850,000	7	23,200,000
รวม	-	-	1	5,650,000	3	5,900,000	3	5,900,000	3	5,900,000	10	23,350,000
3. ด้านการพัฒนาสังคมคุณภาพชีวิตและความมั่นคงของมนุษย์												
3.1 แผนงานการศึกษา	-	-	14	3,707,000	50	37,302,400	45	36,636,400	45	36,726,400	154	114,372,200
3.2 แผนงานสาธารณสุข	-	-	70	620,000	83	1,620,000	84	1,580,000	87	1,570,000	324	5,390,000
3.3 แผนงานสร้างความเข้มแข็งของชุมชน	-	-	-	-	1	50,000	1	50,000	1	50,000	3	150,000
3.4 แผนงานการศาสนา วัฒนธรรมและนันทนาการ	-	-	-	-	11	439,000	3	280,000	3	280,000	17	999,000
3.5 แผนงานงบกลาง	-	-	-	-	4	36,513,600	4	36,690,000	4	36,920,000	12	110,123,600
รวม	-	-	84	4,327,000	149	75,925,000	137	75,236,400	140	75,546,400	510	231,034,800
4. ด้านศิลปะ วัฒนธรรมจารีตประเพณี และภูมิปัญญาท้องถิ่น												
4.1 แผนงานบริหารงานทั่วไป	-	-	-	-	1	30,000	1	30,000	1	30,000	3	90,000
4.2 แผนงานศาสนา วัฒนธรรมและนันทนาการ	-	-	-	-	5	675,000	5	675,000	5	675,000	15	2,025,000
รวม	-	-	-	-	6	705,000	6	705,000	6	705,000	18	2,115,000

รายละเอียด	ปี 2561		ปี 2562		ปี 2563		ปี 2564		ปี 2565		รวม 5 ปี	
	จำนวนโครงการ	งบประมาณ (บาท)	จำนวนโครงการ	งบประมาณ (บาท)	จำนวนโครงการ	งบประมาณ (บาท)	จำนวนโครงการ	งบประมาณ (บาท)	จำนวนโครงการ	งบประมาณ (บาท)	จำนวนโครงการ	งบประมาณ (บาท)
5. ด้านทรัพยากรธรรมชาติและสิ่งแวดล้อมและพลังงาน												
5.1 แผนงานบริหารงานทั่วไป	-	-	-	-	1	20,000	-	-	-	-	1	20,000
5.2 แผนงานการศึกษา	-	-	-	-	1	30,000	1	30,000	1	30,000	3	90,000
5.3 แผนงานสาธารณสุข	-	-	-	-	3	150,000	3	150,000	3	150,000	9	450,000
5.4 แผนงานเกษตรและชุมชน	-	-	1	18,280,000	3	10,837,500	3	10,837,500	3	10,837,500	10	50,792,500
รวม	-	-	1	18,280,000	8	11,037,500	7	11,017,500	7	11,017,500	23	51,352,500
6. ด้านการบริหารจัดการและการบริการ												
6.1 แผนงานบริหารงานทั่วไป	-	-	1	301,300	8	2,695,000	8	2,145,000	8	2,145,000	25	7,286,300
6.2 แผนงานการรักษาความสงบภายใน	-	-	-	-	4	530,000	4	530,000	4	530,000	12	1,590,000
6.3 แผนงานสาธารณสุข	-	-	-	-	3	940,000	3	940,000	3	940,000	9	2,820,000
รวม	-	-	1	301,300	15	4,165,000	15	3,615,000	15	3,615,000	46	11,696,300
รวม ผ.02	-	-	131	63,071,928	228	119,794,000	179	100,222,900	176	98,273,900	714	381,362,728
ผ.02/1 สำหรับ โครงการที่เกินศักยภาพขององค์กรปกครองส่วนท้องถิ่น												
1. ด้านโครงสร้างพื้นฐาน												
1.1 แผนงานอุตสาหกรรมและการโยธา	-	-	4	6,210,000	11	859,302,353	2	295,000,000	-	-	17	1,160,512,353
รวม ผ.02/1	-	-	4	6,210,000	11	859,302,353	2	295,000,000	-	-	17	1,160,512,353
รวมยุทธศาสตร์ทั้งหมด	-	-	135	69,281,928	239	979,096,353	181	395,222,900	176	98,273,900	731	1,541,875,081

รายละเอียดโครงการพัฒนา
แผนพัฒนาท้องถิ่น (พ.ศ. 2561 - 2565)
เทศบาลเมืองน่าน

แบบ ผ.02

ก. ยุทธศาสตร์จังหวัดที่ 1 การขับเคลื่อนเศรษฐกิจด้วยองค์ความรู้เพื่อสร้างมูลค่าเพิ่มทางเศรษฐกิจ

ข. ยุทธศาสตร์การพัฒนาของ อปท. ในเขตจังหวัดที่ 1 ด้านการพัฒนาโครงสร้างพื้นฐาน

1. ยุทธศาสตร์การพัฒนาด้านการพัฒนาโครงสร้างพื้นฐาน

1.1 แผนงานอุตสาหกรรมและการโยธา

ที่	โครงการ/กิจกรรม	วัตถุประสงค์	เป้าหมาย (ผลผลิตของโครงการ)	งบประมาณและที่มา					ตัวชี้วัด (KPI)	ผลลัพธ์ที่คาดว่าจะ จะได้รับ	หน่วยงานที่ รับผิดชอบ
				2561 (บาท)	2562 (บาท)	2563 (บาท)	2564 (บาท)	2565 (บาท)			
1	โครงการก่อสร้างห้องน้ำ ห้องสุขา โรงเรียนจุมปีวนิตาภรณ์ เทศบาลเมืองน่าน (บ้านภูมินทร์)	- เพื่อให้มีห้องน้ำ ห้องสุขา เพียงพอสำหรับนักเรียน	- ก่อสร้างห้องน้ำ ห้องสุขา ห้องน้ำชาย จำนวน 2 ห้อง ห้องน้ำหญิง 2 ห้อง ห้องน้ำผู้พิการจำนวน 1 ห้อง ขนาด 3.00 เมตร ยาว 9.00 เมตร หรือมี พื้นที่รวมไม่น้อยกว่า 27 ตร.ม. (ตามแบบแปลนเทศบาลเมืองน่าน)	-	500,000	-	-	-	จำนวนพื้นที่ ที่ก่อสร้าง	- มีห้องน้ำ ห้องสุขา เพียงพอสำหรับนักเรียน	กองช่าง กองการศึกษา
2	โครงการต่อเติมหลังคา แนวเชื่อมต่อระหว่างอาคาร โรงเรียนจุมปีวนิตาภรณ์ เทศบาล เมืองน่าน (บ้านภูมินทร์)	- เพื่อป้องกันแดดและฝน ให้กับนักเรียนและผู้สัญจร - เพื่อให้ความปลอดภัย ต่อนักเรียนในการสัญจร	- ติดตั้งหลังคากันสาด ขนาดกว้าง 3.70 เมตร ยาว 10.00 เมตร - ติดตั้งหลังคากันสาด ขนาดกว้าง 3.50 เมตร ยาว 7.50 เมตร - ต่อเติมชายหลังคารอบอาคาร เรือนหมอกฟ้า - รื้อถอนหลังคา (จั่วด้านหลัง) และติดตั้งให้ได้ระดับเดียวกับหลังคาเดิม (ตามแบบแปลนเทศบาลเมืองน่าน)	-	370,000	-	-	-	จำนวนพื้นที่ ที่ต่อเติม	- มีหลังคากันแดด กันฝนให้กับนักเรียนและ ผู้สัญจร - มีความปลอดภัย ต่อนักเรียนในการสัญจร	กองช่าง กองการศึกษา

ที่	โครงการ/กิจกรรม	วัตถุประสงค์	เป้าหมาย (ผลผลิตของโครงการ)	งบประมาณและที่มา					ตัวชี้วัด (KPI)	ผลลัพธ์ที่คาดว่าจะได้รับ	หน่วยงานที่รับผิดชอบ
				2561 (บาท)	2562 (บาท)	2563 (บาท)	2564 (บาท)	2565 (บาท)			
3	โครงการก่อสร้างถนน ค.ส.ล. พร้อมท่อระบายน้ำ ถนนผากองตรอก 4 ชุมชนบ้านภูมินทร์-ท่าลี่	-เพื่อให้ได้ถนนมีมาตรฐาน และมีความปลอดภัยในการสัญจร	- รื้อผิวจราจรคอนกรีต (เดิม) พร้อมขนย้าย - ก่อสร้างถนน ค.ส.ล. ขนาดกว้าง 2.30 - 2.90 ม. ความยาว 60.00 ม. หนา 0.15 ม. หรือมีพื้นที่รวมไม่น้อยกว่า 147 ตร.ม. - ก่อสร้างท่อระบายน้ำ ค.ส.ล. ขนาด 0.40 ม. พร้อมก่อสร้างบ่อพักท่อระบายน้ำ ค.ส.ล. (ทุกระยะ 10.00 ม.) ความยาวรวม 60.00 ม. (ตามแบบแปลนเทศบาลเมืองน่าน)	-	265,000	-	-	-	จำนวนพื้นที่ที่ก่อสร้าง	มีถนนมีมาตรฐาน และมีความปลอดภัยในการสัญจร	กองช่าง
4	โครงการก่อสร้างรางระบายน้ำ ค.ส.ล. แบบฝาเหล็ก ถนนเทศบาลด้าริห์ ชุมชนบ้านเชียงแข็ง	เพื่อให้น้ำไหลได้สะดวก ลดปัญหาน้ำท่วมขัง	- ก่อสร้างรางระบายน้ำ ค.ส.ล. แบบฝาเหล็กเปิด-ปิด ขนาดภายในรางกว้าง 0.30 ม. ลึกไม่น้อยกว่า 0.30 ม. หนา 0.12 ม. ความยาว 97.00 ม. - เจาะเชื่อมระบายน้ำเข้าสู่บ่อพัก จำนวน 2 จุด (ตามแบบแปลนเทศบาลเมืองน่าน)	-	480,000	-	-	-	จำนวนพื้นที่ที่ก่อสร้าง	น้ำไหลได้สะดวก ลดปัญหาน้ำท่วมขัง	กองช่าง
5	โครงการก่อสร้างถนน ค.ส.ล. พร้อมท่อระบายน้ำ บ้านฟ้าใหม่ หมู่ที่ 9 ซอย 11	-เพื่อให้ได้ถนนมีมาตรฐาน และมีความปลอดภัยในการสัญจร	- รื้อผิวจราจรคอนกรีต (เดิม) พร้อมขนย้าย - ก่อสร้างถนน ค.ส.ล. ขนาดกว้าง 4.00 ม. ความยาว 38.00 ม. หนา 0.15 ม. หรือมีพื้นที่รวมไม่น้อยกว่า 148 ตร.ม. - ก่อสร้างท่อระบายน้ำ ค.ส.ล. ขนาด 0.40 ม. พร้อมก่อสร้างบ่อพักท่อระบายน้ำ ค.ส.ล. (ทุกระยะ 10.00 ม.) ความยาวรวม 38.00 ม. (ตามแบบแปลนเทศบาลเมืองน่าน)	-	230,000	-	-	-	จำนวนพื้นที่ที่ก่อสร้าง	มีถนนมีมาตรฐาน และมีความปลอดภัยในการสัญจร	กองช่าง

ที่	โครงการ/กิจกรรม	วัตถุประสงค์	เป้าหมาย (ผลผลิตของโครงการ)	งบประมาณและที่มา					ตัวชี้วัด (KPI)	ผลลัพธ์ที่คาดว่าจะได้รับ	หน่วยงานที่รับผิดชอบ
				2561 (บาท)	2562 (บาท)	2563 (บาท)	2564 (บาท)	2565 (บาท)			
6	โครงการก่อสร้างท่อระบายน้ำ ค.ส.ล. พร้อมบ่อพักและคั้นผิวจราจร ค.ส.ล. บ้านฟ้าใหม่ หมู่ที่ 9 ซอย 12 (ต่อจากโครงการเดิม)	เพื่อให้น้ำไหลได้สะดวก ลดปัญหาน้ำท่วมขัง	- รื้อผิวจราจรคอนกรีต (เดิม) พร้อมขนย้าย - ก่อสร้างท่อระบายน้ำ ค.ส.ล. ขนาด 0.60 ม. พร้อมก่อสร้างบ่อพักท่อระบายน้ำ ค.ส.ล. (ทุกระยะ 10.00 ม.) ความยาวรวมประมาณ 100.00 ม. - คั้นผิวจราจร ค.ส.ล. กว้าง 1.10 ม. หนา 0.15 ม. หรือมีพื้นที่รวมไม่น้อยกว่า 95.00 ตร.ม. (ตามแบบแปลนเทศบาลเมืองน่าน)	-	500,000	-	-	-	จำนวนพื้นที่ที่ก่อสร้าง	น้ำไหลได้สะดวก ลดปัญหาน้ำท่วมขัง	กองช่าง
7	โครงการปรับปรุงภูมิทัศน์บริเวณสนามหน้าศูนย์บริการนักท่องเที่ยว เทศบาลเมืองน่าน	เพื่อให้ภูมิทัศน์บริเวณศูนย์บริการนักท่องเที่ยวสวยงามประทับใจต่อนักท่องเที่ยวและผู้มาเยือน	- ปรับพื้นที่ผิวชั้นดินเดิมพร้อมขนย้าย - เสริมระดับด้วยดินดำปรับความลาด (SLOPE) หนา 0.10 ม. พร้อมบดอัด - ปลูกหญ้าขนาดเล็ก โดยพื้นที่รวมไม่น้อยกว่า 4,850 ตร.ม. (ตามแบบแปลนเทศบาลเมืองน่าน)	-	462,000	-	-	-	จำนวนพื้นที่ที่ปรับปรุง	ภูมิทัศน์บริเวณศูนย์บริการนักท่องเที่ยวสวยงามประทับใจต่อนักท่องเที่ยวและผู้มาเยือน	กองช่าง
8	โครงการทาสีตีเส้นจราจรในเขตเทศบาลเมืองน่าน	เพื่อให้เกิดความปลอดภัยต่อการสัญจรของประชาชน	ทาสีตีเส้นจราจรด้วยสีเทอร์โมพลาสติก หนา 2 มม. พื้นที่รวมไม่น้อยกว่า 1,435 ตร.ม. โดยแยกเป็น 1. ถนนมหาวงศ์ (ตลอดสาย) พื้นที่รวมไม่น้อยกว่า 648 ตร.ม. 2. ถนนเปรมประชาราษฎร์ (ตลอดสาย) พื้นที่รวมไม่น้อยกว่า 300 ตร.ม. 3. ถนนสุมนเทวราช (ช่วงแยกถนนสุริยพงษ์ถึงแยกถนนสวนตาล) พื้นที่รวมไม่น้อยกว่า 487 ตร.ม. (ตามแบบแปลนเทศบาลเมืองน่าน)	-	500,000	-	-	-	จำนวนพื้นที่ที่ทาสีตีเส้น	เกิดความปลอดภัยต่อการสัญจรของประชาชน	กองช่าง

ที่	โครงการ/กิจกรรม	วัตถุประสงค์	เป้าหมาย (ผลผลิตของโครงการ)	งบประมาณและที่มา					ตัวชี้วัด (KPI)	ผลลัพธ์ที่คาดว่าจะได้รับ	หน่วยงานที่รับผิดชอบ
				2561 (บาท)	2562 (บาท)	2563 (บาท)	2564 (บาท)	2565 (บาท)			
9	โครงการปรับปรุงตลาดลำเหมือง บริเวณสถานีบริการน้ำมัน เชื้อเพลิง ปตท. สาขาสวนตาล	เพื่อให้น้ำไหลได้สะดวก ลดปัญหาน้ำท่วมขัง	1. ขุดลอกเศษดินโคลนท้องตลาดพร้อมขนย้าย 2. ปรับระดับยกเสริมความลาดเอียง 3. ปรับปรุงเทพื้นลาดคอนกรีตยกระดับความลาดเอียง - ระยะที่ 1 ขนาดพื้นที่ลาดกว้าง 2.20 ม. ความยาว 55.00 ม. หน้า 0.12 ม. - ระยะที่ 2 ขนาดพื้นที่ลาดกว้าง 1.00 ม. ความยาว 25.00 ม. หน้า 0.12 ม. หรือมีพื้นที่รวมไม่น้อยกว่า 146 ตร.ม. - เสริมผนังลาด ค.ส.ล. สูง 0.50 ม. ความยาวรวม 110.00 ม. หน้า 0.10 ม. (ตามแบบแปลนเทศบาลเมืองน่าน)	-	165,000	-	-	-	จำนวนพื้นที่ที่ปรับปรุง	น้ำไหลได้สะดวก ลดปัญหาน้ำท่วมขัง	กองช่าง
10	โครงการต่อเติมอาคารห้องพัก และเก็บของ บริเวณโรงจอดรถ ขยะ เทศบาลเมืองน่าน	เพื่อให้มีที่เก็บของและห้องพักของเจ้าหน้าที่ในระหว่างปฏิบัติงาน	- ต่อเติมอาคาร ค.ส.ล. ขนาดกว้าง 12.00 ม. ยาว 15.00 ม. หรือมีพื้นที่รวมไม่น้อยกว่า 180 ตร.ม. โครงหลังคาเหล็ก มุงด้วยเมทัลชีท (ตามแบบแปลนเทศบาลเมืองน่าน)	-	166,000	-	-	-	จำนวนพื้นที่ต่อเติม	มีที่เก็บของและห้องพักของเจ้าหน้าที่ในระหว่างปฏิบัติงาน	กองช่าง
11	โครงการปรับปรุงภูมิทัศน์สวนสาธารณะศรีเมือง ระยะที่ 2	- เพื่อปรับปรุงภูมิทัศน์ให้มีความสวยงาม เกิดความร่มรื่น - เป็นสถานที่พักผ่อน ออกกำลังกายของประชาชน - เพิ่มพื้นที่สีเขียวให้เขตเทศบาลเมืองน่าน	ปรับปรุงภูมิทัศน์สวนสาธารณะศรีเมือง โดยมีรายละเอียด 1. จัดสวนปลูกต้นไม้ ปูหญ้า พร้อมติดตั้งน้ำพุ 2. ระบบรดน้ำต้นไม้สนามหญ้า (สปริงเกอร์ Pop up) 3. ระบบน้ำพุ ฟันลายน้ําแสนเลส 4. ติดตั้งถังเก็บน้ำพร้อมระบบดูดไล่เลียงน้ำ (ตามแบบแปลนเทศบาลเมืองน่าน)	-	2,998,000	-	-	-	จำนวนพื้นที่ที่ปรับปรุง	- มีภูมิทัศน์ที่มีความสวยงาม เกิดความร่มรื่น - มีสถานที่พักผ่อน ออกกำลังกายของประชาชน - มีพื้นที่สีเขียวเพิ่มขึ้น	กองช่าง

ที่	โครงการ/กิจกรรม	วัตถุประสงค์	เป้าหมาย (ผลผลิตของโครงการ)	งบประมาณและที่มา					ตัวชี้วัด (KPI)	ผลลัพธ์ที่คาดว่าจะได้รับ	หน่วยงานที่รับผิดชอบ
				2561 (บาท)	2562 (บาท)	2563 (บาท)	2564 (บาท)	2565 (บาท)			
12	โครงการขยายเขตระบบไฟฟ้า สาธารณะชุมชนบ้านมหาโพธิ ตำบลโนเวียง อำเภอน่าน จังหวัดน่าน	เพื่ออำนวยความสะดวกและ ความปลอดภัยให้กับประชาชน ผู้ใช้น้ำในการสัญจรไป-มา	ขยายเขตระบบไฟฟ้าสาธารณะชุมชนบ้าน มหาโพธิ จำนวน 1 แห่ง	-	114,563	-	-	-	จำนวนจุด ที่ขยายเขต ระบบไฟฟ้า	ประชาชนมีความสะดวก และปลอดภัยทั้งชีวิตและ ทรัพย์สิน	กองช่าง
13	โครงการขยายเขตประปา บริเวณถนนสุขุมเทวราช ซอย 1 (สวนตาล) ต.โนเวียง อ.เมือง จ.น่าน	เพื่อขยายเขตจ่ายน้ำประปา ให้กับประชาชนได้มีน้ำใช้ เพื่ออุปโภค บริโภคได้ทั่วถึง	อุดหนุนการประปาส่วนภูมิภาค สาขาน่าน เพื่อดำเนินการขยายเขตจ่ายน้ำประปา บริเวณถนนสุขุมเทวราช ซอย 1 (สวนตาล) ต.โนเวียง อ.เมือง จ.น่าน	-	111,065	-	-	-	จำนวนแห่งที่ ขยายเขตประปา	ประชาชนได้มีน้ำใช้ เพื่ออุปโภค บริโภคได้ทั่วถึง	กองช่าง สวนตาล
14	โครงการปรับปรุงโรงเก็บเรือ แข่งชุมชนบ้านหัวเวียงใต้	เพื่อให้เรือแข่งมีสภาพ ใช้งานได้ยาวนาน	- ปรับปรุงอาคารโรงเก็บเรือแข่ง แบบเสาเหล็ก ผนังตาข่ายแผ่นหยัก โครงสร้างหลังคาเหล็ก มุงด้วยเมทัลชีท ขนาดกว้าง 4.00 ม. ยาว 24.00 ม. หรือมีพื้นที่รวมไม่น้อยกว่า 96 ตร.ม. (ตามแบบแปลนเทศบาลเมืองน่าน)	-	500,000	-	-	-	จำนวนพื้นที่ ที่ปรับปรุง	เรือแข่งมีสภาพ ใช้งานได้ยาวนาน	กองช่าง หัวเวียงใต้
15	โครงการปรับปรุงผิวจราจร แบบแอสฟัลต์ติกคอนกรีต ถนนราษฎร์ประสงค์	เพื่อให้มีถนนที่มีมาตรฐาน มีความปลอดภัยในการสัญจร	- ปูผิวจราจรแบบแอสฟัลต์ติกคอนกรีต ขนาดกว้าง 7.15 - 12.00 เมตร ความยาว 632.00 เมตร หนาเฉลี่ย 0.04 เมตร หรือมีพื้นที่รวมไม่น้อยกว่า 6,000 ตรม. - ซ่อมแซมผิวจราจรเดิมที่ชำรุด จำนวน 5 จุด หนา 0.20 เมตร คิดเป็นพื้นที่รวม ไม่น้อยกว่า 438 ตรม. - เปลี่ยนฝาบ่อพักท่อระบายน้ำเหล็กหล่อ เส้นผ่าศูนย์กลาง 0.80 เมตร จำนวน 70 ฝาบ่อ - ทาสีตีเส้นจราจรด้วยสีเทอร์โมพลาสติก หนา 2 มม. พื้นที่รวมไม่น้อยกว่า 320 ตรม. (ตามแบบแปลนเทศบาลเมืองน่าน)	-	4,340,000	-	-	-	จำนวนพื้นที่ ที่ปรับปรุง	มีถนนที่มีมาตรฐาน มีความปลอดภัยในการสัญจร	กองช่าง

ที่	โครงการ/กิจกรรม	วัตถุประสงค์	เป้าหมาย (ผลผลิตของโครงการ)	งบประมาณและที่มา					ตัวชี้วัด (KPI)	ผลลัพธ์ที่คาดว่าจะได้รับ	หน่วยงานที่รับผิดชอบ
				2561 (บาท)	2562 (บาท)	2563 (บาท)	2564 (บาท)	2565 (บาท)			
16	โครงการปรับปรุงลาดลำเหมืองร่องไธ้ บริเวณถนนอนันตวรฤทธิเดช	เพื่อให้น้ำไหลสะดวก ไม่มีน้ำท่วมขัง	- ขุดลอกวัชพืชตลอดแนวโครงการ - ขุดดินโคลนบริเวณพื้นลาดพร้อมขนย้าย - ถมทรายปรับระดับความลาด (SLOPE) ของพื้นลาด สูง 0.10-0.60 เมตร - ปรับปรุงเทพื้นลาดคอนกรีตกว้าง 2.00 เมตร ความยาว 100.00 เมตร หนา 0.12 เมตร หรือมีพื้นที่รวมไม่น้อยกว่า 200 ตรม. (ตามแบบแปลนเทศบาลเมืองน่าน)	-	263,000	-	-	-	จำนวนพื้นที่ที่ปรับปรุง	น้ำไหลสะดวก ไม่มีน้ำท่วมขัง	กองช่าง
17	โครงการปรับปรุงห้องเรียนอาคารพิทยากร โรงเรียนจุมพิวนิดากรณ์เทศบาลเมืองน่าน (บ้านภูมินทร์)	เพื่อเปลี่ยนวัสดุปูพื้น ลดปัจจัยเสี่ยงต่อการเป็นโรคมะเร็งผิวหนังของนักเรียน	1. รื้อถอนวัสดุปูพื้นเดิม 2. ปูกระเบื้องยาง ขนาด 30 x 30 ซม. หนา 2.00 มิลลิเมตร จำนวน 2 จุด หรือมีพื้นที่รวมไม่น้อยกว่า 124 ตารางเมตร 1. จุดทางเดินห้องเรียน (ห้อง 311) ขนาดกว้าง 2.40 เมตร ยาว 24.00 เมตร หรือมีพื้นที่รวมไม่น้อยกว่า 57.60 ตรม. 2. จุดห้อง 331 ชั้น 3 อาคารพิทยากร ขนาดกว้าง 8.30 เมตร ยาว 8.00 เมตร หรือมีพื้นที่รวมไม่น้อยกว่า 66.40 ตรม. (ตามแบบแปลนเทศบาลเมืองน่าน)	-	62,000	-	-	-	จำนวนพื้นที่ที่ก่อสร้าง	สามารถลดปัจจัยเสี่ยงต่อการเป็นโรคมะเร็งผิวหนังหรือโรคทางเดินหายใจและปลอดภัยจากไฟฟ้ารั่ว	กองช่าง กองการศึกษา
18	โครงการก่อสร้างท่อระบายน้ำพร้อมคั้นผิวจราจร ซอยศูนย์กศน.น่าน ชุมชนบ้านอรัญญาวาส (เชื่อมต่อโครงการเดิม)	เพื่อให้ได้ถนนที่มีมาตรฐานและมีความปลอดภัยในการสัญจร	- ก่อสร้างท่อระบายน้ำ ค.ส.ล. ขนาดเส้นผ่านศูนย์กลาง 0.40 เมตร พร้อมบ่อพักทุกระยะ 10.00 เมตร ความยาวรวม 85.00 เมตร - คั้นผิวจราจร ค.ส.ล. ขนาดกว้าง 0.80 เมตร ยาว 85.00 เมตร หนา 0.15 เมตร หรือมีพื้นที่รวมไม่น้อยกว่า 68 ตรม. (ตามแบบแปลนเทศบาลเมืองน่าน)	-	300,000	-	-	-	จำนวนพื้นที่ที่ก่อสร้าง	การสัญจรมีความปลอดภัย ลดอุบัติเหตุทางการจราจรได้	กองช่าง (อรัญญาวาส)

ที่	โครงการ/กิจกรรม	วัตถุประสงค์	เป้าหมาย (ผลผลิตของโครงการ)	งบประมาณและที่มา					ตัวชี้วัด (KPI)	ผลลัพธ์ที่คาดว่าจะได้รับ	หน่วยงานที่รับผิดชอบ
				2561 (บาท)	2562 (บาท)	2563 (บาท)	2564 (บาท)	2565 (บาท)			
19	โครงการต่อเติมอาคาร อเนกประสงค์ ชุมชนบ้าน สวนตาล	เพื่อให้มีสถานที่ประกอบ กิจกรรมของชุมชน	- ต่อเติมอาคาร ขนาดกว้าง 2.50 เมตร ยาว 7.00 เมตร หรือมีพื้นที่รวมไม่น้อยกว่า 17.50 ตรม. - ปูกระเบื้อง กว้าง 2.50 เมตร ยาว 7.00 เมตรหรือมีพื้นที่รวมไม่น้อยกว่า 17.50 ตรม. - ติดตั้งหน้าต่างกระจกบานเลื่อน กรอบ อลูมิเนียม พร้อมวงกบอลูมิเนียม 2" X 4" ขนาด 1.80 x 1.10 เมตร จำนวน 2 ชุดและ ขนาด 1.20 x 1.10 เมตร จำนวน 1 ชุด (ตามแบบแปลนเทศบาลเมืองน่าน)	-	200,000	-	-	-	จำนวนพื้นที่ ที่ปรับปรุง	มีสถานที่ประกอบ กิจกรรมของชุมชน	กองช่าง สวนตาล
20	โครงการปรับปรุงสนาม กีฬาอเนกประสงค์โรงเรียน ครูณวิทยา เทศบาลเมืองน่าน (บ้านสวนตาล)	เพื่อให้สถานที่ออกกำลังกาย และประกอบกิจกรรมของ โรงเรียน	- รั้วถอนผิว ค.ส.ล. เดิม - ก่อสร้างลานกีฬา ค.ส.ล. กว้าง 19.00 เมตร ยาว 33.00 เมตร หนา 0.15 เมตร หรือมีพื้นที่รวมไม่น้อยกว่า 627 ตรม. (ตามแบบแปลนเทศบาลเมืองน่าน)	-	500,000	-	-	-	จำนวนพื้นที่ ที่ปรับปรุง	มีสนามกีฬาที่ ปลอดภัยได้ตามมาตรฐาน	กองช่าง กองการศึกษา
21	โครงการต่อเติมหลังคาคลุม ลานชาลา บริเวณสถานี ขนส่งผู้โดยสารจังหวัดน่าน	เพื่อกันแดด กันฝน ให้กับ ผู้มาใช้บริการในสถานี ขนส่งผู้โดยสารจังหวัดน่าน	- ต่อเติมหลังคาคลุมลานชาลา โครงสร้างเหล็กมุงด้วยเมทัลชีท กว้าง 2.50 ม.ยาว 34.00 ม. ทั้งสองด้าน หรือมีพื้นที่รวม ไม่น้อยกว่า 170 ตรม. (ตามแบบแปลนเทศบาลเมืองน่าน)	-	300,000	-	-	-	จำนวนพื้นที่ ที่ต่อเติม	กันแดด กันฝน ให้กับ ผู้มาใช้บริการในสถานี ขนส่งผู้โดยสาร จังหวัดน่าน	กองช่าง
22	โครงการติดตั้งราวกันตรอบ สระน้ำ บริเวณสวนสาธารณะ ศรีเมือง	เพื่อป้องกันอุบัติเหตุของ และเกิดความปลอดภัย ต่อประชาชนผู้มาใช้บริการ ในสวนสาธารณะศรีเมือง	- ก่อสร้างราวสแตนเลส สูง 0.80 เมตร ความยาวไม่น้อยกว่า 154.00 เมตร - ก่อสร้างบันไดขึ้น-ลงแบบสแตนเลส กว้าง 0.50 เมตร ยาว 3.00 เมตร จำนวน 2 จุด (ตามแบบแปลนเทศบาลเมืองน่าน)	-	285,000	-	-	-	จำนวนความยาว ราวกันตกที่ติดตั้ง	สามารถป้องกันอุบัติเหตุของ และเกิดความปลอดภัย ต่อประชาชนผู้มาใช้บริการ ในสวนสาธารณะศรีเมือง	กองช่าง

ที่	โครงการ/กิจกรรม	วัตถุประสงค์	เป้าหมาย (ผลผลิตของโครงการ)	งบประมาณและที่มา					ตัวชี้วัด (KPI)	ผลลัพธ์ที่คาดว่าจะได้รับ	หน่วยงานที่รับผิดชอบ
				2561 (บาท)	2562 (บาท)	2563 (บาท)	2564 (บาท)	2565 (บาท)			
23	โครงการขยายไหล่ทาง คสล. ถนนราษฎร์อำนวย และ ถนนวรวิชัย	- เพื่อให้มีผิวถนนที่กว้างขึ้น มีความสะดวกต่อการสัญจร	- จุดที่ 1 ขนาดกว้าง 0.60 เมตร ยาว 40.00 เมตร หนา 0.15 เมตร หรือมีพื้นที่รวมไม่น้อยกว่า 24 ตรม. - จุดที่ 2 ขนาดกว้าง 0.80 เมตร ยาว 47.00 เมตร หนา 0.15 เมตร หรือมีพื้นที่รวมไม่น้อยกว่า 38 ตรม. - จุดที่ 3 ขนาดกว้าง 5.70 เมตร ยาว 5.80 เมตร หนา 0.15 เมตร หรือมีพื้นที่รวมไม่น้อยกว่า 33 ตรม. - จุดที่ 4 ขนาดกว้าง 0.80 เมตร ยาว 100.00 เมตร หนา 0.15 เมตร หรือมีพื้นที่รวมไม่น้อยกว่า 80 ตรม. - จุดที่ 5 ขนาดกว้าง 0.70 เมตร ยาว 110.00 เมตร หนา 0.15 เมตร หรือมีพื้นที่รวมไม่น้อยกว่า 77 ตรม. - จุดที่ 6 ขนาดกว้าง 1.90 เมตร ยาว 31.00 เมตร หนา 0.15 เมตร หรือมีพื้นที่รวมไม่น้อยกว่า 59 ตรม. - จุดที่ 7 ขนาดกว้าง 0.40 เมตร ยาว 50.00 เมตร หนา 0.15 เมตร หรือมีพื้นที่รวมไม่น้อยกว่า 20 ตรม. (ตามแบบแปลนเทศบาลเมืองน่าน)	-	237,000	-	-	-	จำนวนพื้นที่ที่ขยายไหล่ทาง	ถนนกว้างขึ้นทำให้การสัญจรไปมา มีความสะดวกและปลอดภัย	กองช่าง พระเนตร
24	โครงการก่อสร้างถนน ค.ส.ล. พร้อมท่อระบายน้ำ บริเวณ ถนนมะโน ซอย 5 ตรอก 1	- เพื่อใช้เป็นการสัญจรไปมาได้สะดวก	- ก่อสร้างวางท่อระบายน้ำ ค.ส.ล. ขนาดเส้นผ่านศูนย์กลาง 0.40 เมตร พร้อมบ่อพักทุกระยะ 10.00 เมตร ความยาวรวม 35.00 เมตร - ก่อสร้างถนน ค.ส.ล. ขนาดกว้าง 3.00 เมตร ยาว 35.00 เมตร หนา 0.15 เมตร หรือมีพื้นที่รวมไม่น้อยกว่า 105 ตรม. (ตามแบบแปลนเทศบาลเมืองน่าน)	-	215,000	-	-	-	จำนวนพื้นที่ที่ก่อสร้าง	ทำให้การสัญจรไปมาได้สะดวกมากขึ้น	กองช่าง เมืองเส้น

ที่	โครงการ/กิจกรรม	วัตถุประสงค์	เป้าหมาย (ผลผลิตของโครงการ)	งบประมาณและที่มา					ตัวชี้วัด (KPI)	ผลลัพธ์ที่คาดว่าจะได้รับ	หน่วยงานที่รับผิดชอบ
				2561 (บาท)	2562 (บาท)	2563 (บาท)	2564 (บาท)	2565 (บาท)			
25	โครงการก่อสร้างอาคารอเนกประสงค์ ชุมชนบ้านข้างเผือก	เพื่อให้มีอาคารประกอบกิจกรรมของชุมชน	- ก่อสร้างอาคารชั้นเดียว หลังคาเมทัลชีท ผังก่ออิฐฉาบเรียบ ขนาดกว้าง 5.00 เมตร ยาว 12.00 เมตร หรือมีพื้นที่รวมไม่น้อยกว่า 60 ตรม. (ตามแบบแปลนเทศบาลเมืองน่าน)	-	500,000	-	-	-	จำนวนพื้นที่ที่ก่อสร้าง	มีอาคารเพื่อประกอบกิจกรรมของชุมชน	กองช่าง ช่างเผือก
26	โครงการก่อสร้างถนน ค.ส.ล. พร้อมท่อระบายน้ำ ค.ส.ล. ชอย 2 ชุมชนบ้านสวนหอม	เพื่อให้มีถนนที่มีความปลอดภัย สะดวกแก่ผู้สัญจรไปมา	- ก่อสร้างท่อระบายน้ำ ค.ส.ล. ขนาดเส้นผ่านศูนย์กลาง 0.40 เมตร พร้อมบ่อพัก ทุกระยะ 10.00 เมตร ความยาวรวม 30.00 เมตร - ก่อสร้างถนน ค.ส.ล. ขนาดกว้าง 3.70 เมตร ยาว 30.00 เมตร หนา 0.15 เมตร หรือมีพื้นที่รวมไม่น้อยกว่า 111 ตรม. (ตามแบบแปลนเทศบาลเมืองน่าน)	-	240,000	-	-	-	จำนวนพื้นที่ที่ก่อสร้าง	มีถนนที่มีความปลอดภัย สะดวกแก่ผู้สัญจรไปมา	กองช่าง สวนหอม
27	โครงการปรับปรุงอาคารป้อมยาม บริเวณประตูทางด้านทิศใต้ ของสำนักงานเทศบาลเมืองน่าน	- เพื่อรักษาความปลอดภัย และเพื่อให้เกิดความเรียบร้อยเรียบร้อยของสำนักงาน - เพื่อตรวจสอบความเรียบร้อยแก่ประชาชนผู้มาติดต่อราชการ	- ปรับปรุงอาคารป้อมยาม ขนาดกว้าง 1.67 x 1.67 เมตร จำนวน 2 ห้อง - รื้อถอนโครงหลังคาเดิมและประกอบโครงหลังคาพร้อมหลังคากระเบื้องไฟเบอร์ซีเมนต์ พื้นที่รวม 32 ตรม. - ติดตั้งประตู หน้าต่าง พร้อมทาสี (ตามแบบแปลนเทศบาลเมืองน่าน)	-	100,000	-	-	-	จำนวนพื้นที่ที่ปรับปรุง	เกิดความปลอดภัย และเกิดความเรียบร้อยเรียบร้อยของสำนักงาน	กองช่าง
28	โครงการปรับปรุงหลังคา โรงอาหาร โรงเรียนสามัคคี วิทยาคาร เทศบาลเมืองน่าน (บ้านพระเนตร)	เพื่อให้อาคารโรงอาหารมีความปลอดภัยและมีความสะอาด ต่อการประกอบอาหาร	- เปลี่ยนหลังคาโรงอาหารเดิม ขนาดกว้าง 15.00 เมตร ยาว 32.00 เมตร หรือมีพื้นที่รวมไม่น้อยกว่า 480 ตรม. และด้านหลัง ขนาดกว้าง 8.00 เมตร ยาว 2.00 เมตร หรือมีพื้นที่รวมไม่น้อยกว่า 16 ตรม. (ตามแบบแปลนเทศบาลเมืองน่าน)	-	350,000	-	-	-	จำนวนพื้นที่ที่ปรับปรุง	อาคารโรงอาหารมีความปลอดภัยและมีความสะอาด ต่อการประกอบอาหาร	กองช่าง กองการศึกษา
29	โครงการก่อสร้างศาลาที่พักผู้ปกครองนักเรียนโรงเรียนจุมปีวนิดาภรณ์เทศบาลเมืองน่าน (บ้านภูมินทร์)	เพื่อให้มีที่พักสำหรับผู้ปกครอง ที่มารอรับนักเรียน	ก่อสร้างศาลาที่พักผู้ปกครองคอนกรีต ผสมเหล็กและวัสดุอื่น ๆ พื้นที่ 4x15 ม. พร้อมติดตั้งชุดเก้าอี้ มีระบบแสงสว่าง มีระบบระบายอากาศ ติดตั้งป้ายนิเทศ	-	300,000	-	-	-	จำนวนพื้นที่ที่ก่อสร้าง	มีที่พักสำหรับผู้ปกครอง ที่มารอรับนักเรียน	กองช่าง กองการศึกษา

ที่	โครงการ/กิจกรรม	วัตถุประสงค์	เป้าหมาย (ผลผลิตของโครงการ)	งบประมาณและที่มา					ตัวชี้วัด (KPI)	ผลลัพธ์ที่คาดว่าจะได้รับ	หน่วยงานที่รับผิดชอบ
				2561 (บาท)	2562 (บาท)	2563 (บาท)	2564 (บาท)	2565 (บาท)			
30	โครงการก่อสร้างอาคาร อเนกประสงค์ เทศบาลเมืองน่าน บริเวณงานป้องกันและบรรเทา สาธารณภัย	เพื่อให้มีสถานที่สำหรับ ปฏิบัติงานของเจ้าหน้าที่ และบริการประชาชน	- ก่อสร้างอาคาร ชั้นเดียว ขนาดกว้าง 8.00 เมตร ยาว 12.00 เมตร สูง 3.50 เมตร - หลังคาโครงเหล็ก มุงกระเบื้องลอนคู่ จำนวน 1 หลัง (ตามแบบแปลนเทศบาลเมืองน่าน)	-	700,000	-	-	-	จำนวนพื้นที่ ที่ก่อสร้าง	มีสถานที่สำหรับ ปฏิบัติงานของเจ้าหน้าที่ และบริการประชาชน	กองช่าง
31	โครงการปรับปรุงผิวจราจร แบบพาราแอสฟัลท์ติก คอนกรีต ถนนรอบเมืองด้าน ทิศใต้ (ช่วงแยกถนนเจ้าฟ้า- แยกถนนผากอง)	-เพื่อให้ได้ถนนมีมาตรฐาน และมีความปลอดภัยใน การสัญจร	-ปรับปรุงผิวจราจรแบบพารา แอสฟัลท์ติกคอนกรีต ขนาดกว้าง 8.00 - 9.50 ม. ยาว 715.00 ม. หนาเฉลี่ย 0.04 ม. หรือมีพื้นที่ ไม่น้อยกว่า 6,500 ตร.ม. - ทาสีเส้นแบ่งช่องทางจราจร พื้นที่รวมไม่น้อยกว่า 400 ตร.ม. (ตามแบบแปลนเทศบาลเมืองน่าน)	-	3,250,000	-	-	-	จำนวนพื้นที่ ที่ปรับปรุง	มีถนนมีมาตรฐาน และมีความปลอดภัย ในการสัญจร	กองช่าง
32	โครงการปรับปรุงผิวจราจร แบบพาราแอสฟัลท์ติก คอนกรีต ถนนสุริยพงษ์ (ช่วงแยกถนนสุมนเทวราช- แยกถนนมะโน)	-เพื่อให้ได้ถนนมีมาตรฐาน และมีความปลอดภัยใน การสัญจร	-ปรับปรุงผิวจราจรแบบพารา แอสฟัลท์ติกคอนกรีต ขนาดกว้าง 7.00 - 9.00 ม. ยาว 330.00 ม. หนาเฉลี่ย 0.04 ม. หรือมีพื้นที่ ไม่น้อยกว่า 2,850 ตร.ม. - ทาสีเส้นแบ่งช่องทางจราจร พื้นที่รวมไม่น้อยกว่า 170 ตร.ม. (ตามแบบแปลนเทศบาลเมืองน่าน)	-	1,420,000	-	-	-	จำนวนพื้นที่ ที่ปรับปรุง	มีถนนมีมาตรฐาน และมีความปลอดภัย ในการสัญจร	กองช่าง
33	โครงการปรับปรุงผิวจราจร แบบพาราแอสฟัลท์ติก คอนกรีต ถนนผากอง (ช่วงเชื่อมต่อถนนแอสฟัลท์ติก คอนกรีตหน้าวัดภูมินทร์ - แยกถนนสายท่าลี่)	-เพื่อให้ได้ถนนมีมาตรฐาน และมีความปลอดภัยใน การสัญจร	-ปรับปรุงผิวจราจรแบบพารา แอสฟัลท์ติกคอนกรีต ขนาดกว้าง 8.00 - 10.50 ม. ยาว 220.00 ม. หนาเฉลี่ย 0.04 ม. หรือมีพื้นที่ ไม่น้อยกว่า 2,100 ตร.ม. - ทาสีเส้นแบ่งช่องทางจราจร พื้นที่รวมไม่น้อยกว่า 130 ตร.ม. (ตามแบบแปลนเทศบาลเมืองน่าน)	-	1,050,000	-	-	-	จำนวนพื้นที่ ที่ปรับปรุง	มีถนนมีมาตรฐาน และมีความปลอดภัย ในการสัญจร	กองช่าง

ที่	โครงการ/กิจกรรม	วัตถุประสงค์	เป้าหมาย (ผลผลิตของโครงการ)	งบประมาณและที่มา					ตัวชี้วัด (KPI)	ผลลัพธ์ที่คาดว่าจะได้รับ	หน่วยงานที่รับผิดชอบ
				2561 (บาท)	2562 (บาท)	2563 (บาท)	2564 (บาท)	2565 (บาท)			
34	โครงการปรับปรุงอาคาร ออกกำลังกาย (ศูนย์ฟิตเนส) เทศบาลเมืองน่าน	เพื่อให้มีห้องทำงานของฝ่าย แบบแผนและก่อสร้าง กองช่าง ที่เป็นสัดส่วนสะดวก ต่อการปฏิบัติหน้าที่	- ปรับปรุงกันห้องผนังอาคารแบบ กระจกโครงคร่าวอลูมิเนียม (ด้านบนกระจก ด้านล่างลูก ฟูกอลูมิเนียม) ขนาดกว้าง 10.00 ม. ยาว 12.50 ม. หรือมีพื้นที่รวมไม่ น้อยกว่า 125 ตร.ม. - ปรับปรุงบันไดทางขึ้นของอาคาร (ตามแบบแปลนเทศบาลเมืองน่าน)	-	100,000	-	-	-	จำนวนพื้นที่ ที่ปรับปรุง	มีห้องทำงาน ที่เป็นสัดส่วนสะดวก ต่อการปฏิบัติหน้าที่	กองช่าง
35	โครงการปรับปรุงหลังคา ตลาดสด เทศบาลบ้าน พระเนตร (ต่อจากโครงการเดิม)	เพื่อให้มีหลังคาตลาดสด ที่ถูกสุขลักษณะ	- เปลี่ยนโครงสร้างหลังคาเดิมเป็น โครงสร้างเหล็ก - เปลี่ยนหลังคาเป็นเมทัลชีท ขนาดกว้าง 14.80 ม. ยาว 24.90 ม. หรือมีพื้นที่ไม่น้อยกว่า 368.00 ตร.ม. (ตามแบบแปลนเทศบาลเมืองน่าน)	-	500,000	-	-	-	จำนวนพื้นที่ ที่ปรับปรุง	มีหลังคาตลาดสด ที่ถูกสุขลักษณะ	กองช่าง พระเนตร
36	โครงการก่อสร้างอาคาร อเนกประสงค์ ชุมชนบ้านประตูปล่อง	เพื่อให้มีสถานที่ประกอบ กิจกรรมของชุมชน	- ก่อสร้างอาคารอเนกประสงค์ ค.ส.ล. สองชั้น ขนาดกว้าง 6.00 ม. ยาว 12.00 ม. หรือมีพื้นที่รวม ไม่น้อยกว่า 144 ตร.ม. (ตามแบบแปลนเทศบาลเมืองน่าน)	-	1,200,000	-	-	-	จำนวนพื้นที่ ที่ปรับปรุง	มีสถานที่ประกอบ กิจกรรมของชุมชน	กองช่าง ประตูปล่อง
37	โครงการก่อสร้างรั้ว ค.ส.ล. และซ่อมแซมลานสุขภาพ ชุมชนบ้านดอนแก้ว	เพื่อให้มีขอบเขตสวน สุขภาพที่ชัดเจนและลาน สุขภาพเพื่อบริการแก่ ประชาชน	- ก่อสร้างรั้ว ค.ส.ล. ผนังก่ออิฐ ครึ่งแผ่นตอนบนผนังทาสีขาวทึบ สูง 1.60 ม. ยาว 90.00 ม. - ซ่อมแซมกระเบื้องดินเผาที่ชำรุด จำนวน 100 ตร.ม. (ตามแบบแปลนเทศบาลเมืองน่าน)	-	400,000	-	-	-	จำนวนพื้นที่ ที่ก่อสร้าง	มีขอบเขตสวนสุขภาพ ที่ชัดเจนและลาน สุขภาพเพื่อบริการแก่ ประชาชน	กองช่าง ดอนแก้ว

ที่	โครงการ/กิจกรรม	วัตถุประสงค์	เป้าหมาย (ผลผลิตของโครงการ)	งบประมาณและที่มา					ตัวชี้วัด (KPI)	ผลลัพธ์ที่คาดว่าจะได้รับ	หน่วยงานที่รับผิดชอบ
				2561 (บาท)	2562 (บาท)	2563 (บาท)	2564 (บาท)	2565 (บาท)			
38	โครงการก่อสร้างอาคารอเนกประสงค์ บ้านฟ้าใหม่ หมู่ที่ 9	เพื่อให้มีสถานที่ประกอบกิจกรรมของชุมชน	- ก่อสร้างอาคาร ค.ส.ล. สองชั้น ผนังก่ออิฐทาสี หลังคาโครงเหล็กมุงกระเบื้อง ลอนคู่สี่ กว้าง 6.00 ม. ยาว 12.00 ม. หรือมีพื้นที่รวมไม่น้อยกว่า 144 ตร.ม. (ตามแบบแปลนเทศบาลเมืองน่าน)	-	1,200,000	-	-	-	จำนวนพื้นที่ที่ก่อสร้าง	มีสถานที่ประกอบกิจกรรมของชุมชน	กองช่างฟ้าใหม่
39	โครงการก่อสร้างอาคารอเนกประสงค์ ชุมชนบ้านสวนตาล	เพื่อใช้ในการจัดกิจกรรมของชุมชน	- ก่อสร้างอาคาร ค.ส.ล. ชั้นเดียว ขนาดกว้าง 6.00 เมตร ยาว 12.00 เมตร สูง 3.50 เมตร หรือมีพื้นที่ไม่น้อยกว่า 72 ตร.ม. - หลังคาโครงเหล็ก มุงด้วยกระเบื้องดินขอปลายมน - ผนังก่ออิฐ ฉาบปูนเรียบ ทาสี (ตามแบบแปลนเทศบาลเมืองน่าน)	-	-	600,000	-	-	จำนวนพื้นที่ที่ก่อสร้าง	มีสถานที่ประกอบกิจกรรมของชุมชน	สวนตาล
40	โครงการก่อสร้างแท่น ค.ส.ล. สำหรับรองรับเครื่องออกกำลังกายในบริเวณชุมชนบ้านน้ำล้อม และบ้านฟ้าใหม่ หมู่ที่ 9	เพื่อใช้เป็นฐานรองรับเครื่องออกกำลังกายในชุมชน	ก่อสร้างแท่น ค.ส.ล. ขนาดกว้าง 2.00 ม. ยาว 3.00 ม. หนา 0.15 ม. จำนวน 14 แท่น หรือมีพื้นที่ไม่น้อยกว่า 84 ตร.ม. (ตามแบบแปลนเทศบาลเมืองน่าน)	-	-	60,000	-	-	จำนวนพื้นที่ที่ก่อสร้าง	มีฐานรองรับเครื่องออกกำลังกายในชุมชน	กองช่างน้ำล้อม/ฟ้าใหม่
41	โครงการก่อสร้างโรงเก็บเรือแข่งชุมชนบ้านภูมินทร์ - ท่าลี่	เพื่อให้เรือแข่งมีสภาพใช้งานได้ยาวนาน	- ก่อสร้างอาคาร ค.ส.ล. ชั้นเดียว ยกพื้นใต้ถุนโล่ง ขนาดกว้าง 6.00 ม. ยาว 36.00 ม. หรือมีพื้นที่รวมไม่น้อยกว่า 216 ตร.ม. - หลังคาโครงเหล็ก มุงด้วยเมทัลชีท (ตามแบบแปลนเทศบาลเมืองน่าน)	-	-	1,970,000	-	-	จำนวนพื้นที่ที่ปรับปรุง	เรือแข่งมีสภาพใช้งานได้ยาวนาน	กองช่างภูมินทร์-ท่าลี่

ที่	โครงการ/กิจกรรม	วัตถุประสงค์	เป้าหมาย (ผลผลิตของโครงการ)	งบประมาณและที่มา					ตัวชี้วัด (KPI)	ผลลัพธ์ที่คาดว่าจะได้รับ	หน่วยงานที่รับผิดชอบ
				2561 (บาท)	2562 (บาท)	2563 (บาท)	2564 (บาท)	2565 (บาท)			
42	โครงการปรับปรุงผิวจราจรแบบพาราแอสฟัลท์ติกคอนกรีต บริเวณถนนหน้าวัดพญาภู ชุมชนบ้านพญาภู	-เพื่อให้ได้ถนนมีมาตรฐาน และมีความปลอดภัยในการสัญจร	-ปรับปรุงผิวจราจรแบบพาราแอสฟัลท์ติกคอนกรีต ขนาดกว้าง 5.00 เมตร ยาว 260.00 เมตร หนา 0.04 เมตร หรือมีพื้นที่ไม่น้อยกว่า 1,300 ตรม. - ทาสี ตีเส้นจราจร ด้วยสีเทอร์โมพลาสติก หนา 2.00 มิลลิเมตร หรือมีพื้นที่รวมไม่น้อยกว่า 100 ตรม. (ตามแบบแปลนเทศบาลเมืองน่าน)	-	-	650,000	-	-	จำนวนพื้นที่ที่ปรับปรุง	ถนนมีมาตรฐาน และมีความปลอดภัยในการสัญจร	กองช่าง พญาภู
43	โครงการปรับปรุงเพดานอาคาร 2 โรงเรียนตรุณวิทยา เทศบาลเมืองน่าน (บ้านสวนตาล)	เพื่อปรับปรุงฝ้าเพดานให้มีความปลอดภัยน้อยกว่า	- รื้อถอนฝ้าเพดานเดิม และติดตั้งฝ้าเพดานด้วยแผ่นยิบซัมบอร์ด พื้นที่รวมไม่น้อยกว่า 332 ตรม. พร้อมทาสี (ตามแบบแปลนเทศบาลเมืองน่าน) (ตามแบบแปลนเทศบาลเมืองน่าน)	-	-	200,000	-	-	จำนวนพื้นที่ที่ปรับปรุง	ฝ้าเพดานมีความปลอดภัยต่อนักเรียนและบุคลากรในโรงเรียน	กองช่าง กองการศึกษา
44	โครงการก่อสร้างลาน ค.ส.ล. บริเวณหน้าศูนย์ ศสมช. ชุมชนบ้านช้างเผือก	เพื่อให้มีสถานที่ประกอบกิจกรรมของชุมชน	ก่อสร้างลาน ค.ส.ล. ขนาดกว้าง 3.00-6.00 เมตร ยาว 6.00-7.50 เมตร หนา 0.15 เมตร หรือมีพื้นที่รวมไม่น้อยกว่า 68 ตรม. (ตามแบบแปลนเทศบาลเมืองน่าน)	-	-	40,000	-	-	จำนวนพื้นที่ที่ก่อสร้าง	มีสถานที่ประกอบกิจกรรมของชุมชน	กองช่าง (ช้างเผือก)
45	โครงการติดตั้งสัญญาณไฟจราจร บริเวณชุมชนบ้านภูมินทร์-ท่าลี่และชุมชนบ้านมิ่งเมือง	เพื่อจัดระเบียบทางด้านการจราจรและลดปัญหาทางด้านอุบัติเหตุการจราจร	ติดตั้งสัญญาณไฟจราจร พร้อมอุปกรณ์ จำนวน 3 จุด ดังนี้ 1. บริเวณสี่แยกสะพานศรีบุญเรือง (ทางไปบ่อบำบัดน้ำเสียเทศบาลเมืองน่าน) จำนวน 4 ชุด 2. บริเวณสามแยกถนนรอบเมืองด้านทิศใต้ (ซอยสวัสดิ์คาร์แคร์) จำนวน 3 ชุด 3. บริเวณสามแยกถนนสายท่าลี่ ซอย 2 จำนวน 3 ชุด	-	-	168,000	-	-	จำนวนแห่งที่ติดตั้งสัญญาณไฟจราจร	ประชาชนผู้สัญจรไป-มา ได้รับความสะดวกและปลอดภัย	กองช่าง (ภูมินทร์-ท่าลี่)

ที่	โครงการ/กิจกรรม	วัตถุประสงค์	เป้าหมาย (ผลผลิตของโครงการ)	งบประมาณและที่มา					ตัวชี้วัด (KPI)	ผลลัพธ์ที่คาดว่าจะได้รับ	หน่วยงานที่รับผิดชอบ
				2561 (บาท)	2562 (บาท)	2563 (บาท)	2564 (บาท)	2565 (บาท)			
			โดยติดตั้งชุดโคมไฟสัญญาณจราจร LED ขนาดเส้นผ่าศูนย์กลาง 300 มิลลิเมตร สีเหลือง ชนิดกระพริบเตือน พร้อมแผงโซล่าเซลล์ ขนาด 20 วัตต์ และแบตเตอรี่ชนิดชาร์จประจุได้ ขนาด 12 โวลท์ จำนวน 6 ชุด และชุดโคมไฟสัญญาณจราจร LED ขนาดเส้นผ่าศูนย์กลาง 300 มิลลิเมตร สีแดง ชนิดกระพริบเตือน พร้อมแผงโซล่าเซลล์ ขนาด 20 วัตต์ และแบตเตอรี่ชนิดชาร์จประจุได้ ขนาด 12 โวลท์ จำนวน 4 ชุด (ตามแบบแปลนเทศบาลเมืองน่าน)								
46	โครงการก่อสร้างท่อระบายน้ำพร้อมคั้นผิวจราจร บริเวณทางเข้าสนามกีฬาจังหวัดน่าน (ต่อจากโครงการเดิม)	เพื่อแก้ไขปัญหาน้ำท่วมขังบริเวณทางเข้าสนามกีฬา	- ก่อสร้างท่อระบายน้ำขนาด ขนาดเส้นผ่าศูนย์กลาง 0.60 ม.ยาว 200.00 เมตร พร้อมบ่อพักทุกระยะ 10.00 เมตร - คั้นผิวจราจรขนาดกว้าง 1.00 เมตร ยาว 200.00 เมตรหนา 0.20 เมตร หรือมีพื้นที่ไม่น้อยกว่า 200 ตรม. - วางท่อข้ามถนน ขนาดเส้นผ่าศูนย์กลาง 0.60 เมตร ยาวไม่น้อยกว่า 10.00 เมตร พร้อมบ่อพักจำนวน 2 บ่อ (ตามแบบแปลนเทศบาลเมืองน่าน)	-	-	700,000	-	-	จำนวนพื้นที่ที่ก่อสร้าง	สามารถแก้ไขปัญหา น้ำท่วมขังบริเวณทางเข้าสนามกีฬาได้	กองช่าง
47	โครงการก่อสร้างร้านค้าชุมชนชุมชนบ้านภูมินทร์ - ท่าลี่	เพื่อให้ชุมชนมีร้านค้าส่งเสริมรายได้ให้แก่ชุมชน	- ก่อสร้างอาคาร ค.ส.ล. ชั้นเดียว ขนาดกว้าง 6.00 เมตร ยาว 18.00 เมตร สูง 4.00 เมตร หรือมีพื้นที่รวมไม่น้อยกว่า 108 ตรม. - หลังคาโครงเหล็กมุงด้วยเมทัลชีท - ก่อสร้างแท่นวางจำหน่ายสินค้า ก่ออิฐปูกระเบื้องเคลือบ (ตามแบบแปลนเทศบาลเมืองน่าน)	-	-	650,000	-	-	จำนวนพื้นที่ที่ก่อสร้าง	ชุมชนมีร้านค้าส่งเสริมรายได้ให้แก่ชุมชน	กองช่าง ภูมินทร์-ท่าลี่

ที่	โครงการ/กิจกรรม	วัตถุประสงค์	เป้าหมาย (ผลผลิตของโครงการ)	งบประมาณและที่มา					ตัวชี้วัด (KPI)	ผลลัพธ์ที่คาดว่าจะได้รับ	หน่วยงานที่รับผิดชอบ
				2561 (บาท)	2562 (บาท)	2563 (บาท)	2564 (บาท)	2565 (บาท)			
48	โครงการก่อสร้างอาคารอเนกประสงค์ชุมชนบ้านสภารศ	เพื่อใช้ในการจัดกิจกรรมของชุมชน	- ก่อสร้างอาคาร ค.ส.ล. ชั้นเดียวขนาดกว้าง 8.00 เมตร ยาว 20.00 เมตร หรือมีพื้นที่รวมไม่น้อยกว่า 160 ตรม. - หลังคาโครงเหล็กมุงด้วยเมทัลชีท - ผนังก่ออิฐ ฉาบปูนเรียบทาสี (ตามแบบแปลนเทศบาลเมืองน่าน)	-	-	1,300,000	-	-	จำนวนพื้นที่ที่ก่อสร้าง	มีสถานที่ประกอบกิจกรรมของชุมชน	กองช่าง แผนชุมชน
49	โครงการทำสื่ออาคารมหาวิทยาลัยและอาคารพิทย โรงเรียนจุมปีวนิดาภรณ์ เทศบาลเมืองน่าน (บ้านภูมินทร์)	เพื่อให้มีอาคารเรียนที่สวยงามสร้างบรรยากาศให้เป็นสถานที่ที่น่าอยู่น่าเรียนรู้	- ทำสื่ออาคารมหาวิทยาลัยและอาคารพิทย พื้นที่ไม่น้อยกว่า 4,642 ตรม. (ตามแบบแปลนเทศบาลเมืองน่าน)	-	-	500,000	-	-	จำนวนพื้นที่ที่ทาสี	มีอาคารที่สวยงามและประกอบกิจกรรมการเรียนรู้ต่าง ๆ ได้	กองช่าง กองการศึกษา
50	โครงการก่อสร้างหลังคาคลุมลานออกกำลังกายบริเวณสวนสาธารณะศรีเมืองเทศบาลเมืองน่าน	เพื่อให้เครื่องออกกำลังกายอยู่ในสภาพใช้งานได้ยาวนานและอยู่ในสภาพพร้อมใช้งานได้สะดวก	- ก่อสร้างหลังคาโครงเหล็ก มุงด้วยเมทัลชีท ขนาดกว้าง 10.00 เมตร ยาว 11.00 เมตร หรือมีพื้นที่รวมไม่น้อยกว่า 110 ตรม. (ตามแบบแปลนเทศบาลเมืองน่าน)	-	-	400,000	-	-	จำนวนพื้นที่ที่ก่อสร้าง	มีเครื่องออกกำลังกายอยู่ในสภาพใช้งานได้ยาวนานและอยู่ในสภาพพร้อมใช้งาน	กองช่าง
51	โครงการก่อสร้างอาคารอเนกประสงค์ชุมชนบ้านมณเฑียร	เพื่อให้มีสถานที่ประกอบกิจกรรมของชุมชน	- ก่อสร้างอาคาร ค.ส.ล. สองชั้น ขนาดกว้าง 6.00 เมตร ยาว 12.00 เมตร หรือมีพื้นที่รวมไม่น้อยกว่า 144 ตรม. - หลังคาโครงเหล็ก มุงด้วยกระเบื้องลอนคู่ - ผนังก่ออิฐ ฉาบปูนเรียบ ทาสี (ตามแบบแปลนเทศบาลเมืองน่าน)	-	-	1,200,000	-	-	จำนวนพื้นที่ที่ก่อสร้าง	มีสถานที่ประกอบกิจกรรมของชุมชน	กองช่าง มณเฑียร
52	โครงการก่อสร้างโรงเก็บเรือแข่ง บ้านสวนหอม หมู่ที่ 3	เพื่อให้เรือแข่งมีสภาพใช้งานได้ยาวนาน	- รั้วถอนอาคารเดิม - ก่อสร้างโรงเก็บเรือแข่ง หลังคาโครงเหล็ก มุงด้วยเมทัลชีท ขนาดกว้าง 4.00 เมตร ยาว 34.00 เมตร สูง 3.50 เมตร หรือมีพื้นที่รวมไม่น้อยกว่า 136 ตรม. (ตามแบบแปลนเทศบาลเมืองน่าน)	-	-	650,000	-	-	จำนวนพื้นที่ที่ก่อสร้าง	เพื่อให้เรือแข่งมีสภาพใช้งานได้ยาวนาน	กองช่าง สวนหอม ม.3

ที่	โครงการ/กิจกรรม	วัตถุประสงค์	เป้าหมาย (ผลผลิตของโครงการ)	งบประมาณและที่มา					ตัวชี้วัด (KPI)	ผลลัพธ์ที่คาดว่าจะได้รับ	หน่วยงานที่รับผิดชอบ
				2561 (บาท)	2562 (บาท)	2563 (บาท)	2564 (บาท)	2565 (บาท)			
53	โครงการก่อสร้างถนน ค.ส.ล. บริเวณบ้านฟ้าใหม่ หมู่ที่ 9 ซอย 7	- เพื่อให้ได้ถนนมีมาตรฐาน และมีความปลอดภัยในการสัญจร - เพื่อให้น้ำไหลได้สะดวก ลดปัญหาน้ำท่วมขัง	- ก่อสร้างถนน ค.ส.ล. กว้าง 4.00 ม. ยาว 168.00 ม. หรือมีพื้นที่รวมไม่น้อยกว่า 672 ตรม. (ตามแบบแปลนเทศบาลเมืองน่าน)	-	500,000	-	-	-	จำนวนพื้นที่ที่ก่อสร้าง	- ถนนมีมาตรฐาน และมีความปลอดภัยในการสัญจร - น้ำไหลได้สะดวก ลดปัญหาน้ำท่วมขัง	กองช่าง ฟ้าใหม่
54	โครงการต่อเติมอาคารอเนกประสงค์ชุมชนบ้านเชียงแข็ง	เพื่อรองรับการมาใช้บริการประชาชนในชุมชน	- ก่อสร้างผนังกระจกเสากลาง ผนังแบบอลูมิเนียมเซาะร่อง ขนาดกว้าง 10.6 เมตร สูง 2.50 เมตร หรือมีพื้นที่รวมไม่น้อยกว่า 26.50 ตรม. (ตามแบบแปลนเทศบาลเมืองน่าน)	-	-	40,000	-	-	จำนวนพื้นที่ที่ต่อเติม	สามารถรองรับผู้มาใช้บริการได้เพียงพอ	เชียงแข็ง
55	โครงการปรับปรุงทางลาดอาคารอเนกประสงค์ชุมชนบ้านดอนแก้ว	เพื่อให้มีความปลอดภัยและสะดวกแก่ผู้พิการและผู้สูงอายุ ต่อการใช้บริการในอาคารอเนกประสงค์	- รื้อกระเบื้องผิวทางลาดเดิม - ปูทรายล้างทางลาดขนาดกว้าง 1.20 เมตร ยาว 4.50 เมตร หรือมีพื้นที่รวมไม่น้อยกว่า 5.40 ตรม. - ติดตั้งราวสแตนเลส ขนาดสูง 1.00 เมตร ยาว 9.00 เมตร (ตามแบบแปลนเทศบาลเมืองน่าน)	-	-	38,000	-	-	จำนวนพื้นที่ที่ปรับปรุง	มีทางขึ้นลงและเข้าออกของผู้พิการและผู้สูงอายุ	กองช่าง ดอนแก้ว
56	โครงการก่อสร้างหลังคาคลุมลานอเนกประสงค์ของชุมชนบ้านดอนแก้ว	เพื่อให้ลานอเนกประสงค์มีพื้นที่รองรับการมาใช้บริการประชาชนในชุมชน	- ก่อสร้างหลังคาโครงเหล็กมุงด้วยเมทัลชีท ขนาดกว้าง 7.50 เมตร ยาว 10.00 เมตร หรือมีพื้นที่รวมไม่น้อยกว่า 75 ตรม. (ตามแบบแปลนเทศบาลเมืองน่าน)	-	-	270,000	-	-	จำนวนพื้นที่ที่ก่อสร้าง	ลานอเนกประสงค์มีพื้นที่รองรับการมาใช้บริการประชาชนในชุมชนมากขึ้น	กองช่าง ดอนแก้ว
57	โครงการก่อสร้างหลังคาลานออกกำลังกายของชุมชนบ้านหัวเวียงใต้	- เพื่อให้มีสถานที่ออกกำลังกายของประชาชนได้สะดวกขึ้น	- ก่อสร้างหลังคาโครงเหล็กมุงด้วยเมทัลชีท ขนาดกว้าง 4.00 เมตร ยาว 24.00 เมตร หรือมีพื้นที่รวมไม่น้อยกว่า 96 ตรม. (ตามแบบแปลนเทศบาลเมืองน่าน)	-	-	450,000	-	-	จำนวนพื้นที่ที่ก่อสร้าง	มีสถานที่ออกกำลังกายของประชาชนได้สะดวกขึ้น	กองช่าง หัวเวียงใต้
58	โครงการก่อสร้างโรงเก็บเรือแข่งชุมชนบ้านเมืองเส้น	เพื่อให้มีสถานที่เก็บเรือแข่งและเรือโซว์โบราณของชุมชน	ก่อสร้างโรงเรือแข่ง ขนาดกว้าง 7.00 เมตร ยาว 40.00 เมตร หรือมีพื้นที่รวมไม่น้อยกว่า 280 ตรม. - หลังคามุงด้วยเมทัลชีท (ตามแบบแปลนเทศบาลเมืองน่าน)	-	-	670,000	-	-	จำนวนพื้นที่ที่ก่อสร้าง	มีโรงเก็บเรือโบราณที่ถาวร	กองช่าง เมืองเส้น

ที่	โครงการ/กิจกรรม	วัตถุประสงค์	เป้าหมาย (ผลผลิตของโครงการ)	งบประมาณและที่มา					ตัวชี้วัด (KPI)	ผลลัพธ์ที่คาดว่าจะได้รับ	หน่วยงานที่รับผิดชอบ
				2561 (บาท)	2562 (บาท)	2563 (บาท)	2564 (บาท)	2565 (บาท)			
59	โครงการปรับปรุงลาน ค.ส.ล บริเวณสวนสาธารณะชุมชนบ้านช้างเผือก	- เพื่อใช้เป็นสถานที่ประกอบกิจกรรมและออกกำลังกาย	- ปรับพื้นที่เดิม และก่อสร้างลาน ค.ส.ล. ขนาดกว้าง 6.50 เมตร ยาว 15.00 เมตร หรือมีพื้นที่รวมไม่น้อยกว่า 97.50 ตรม. พร้อมปูกระเบื้องดินเผา (ตามแบบแปลนเทศบาลเมืองน่าน)	-	-	93,000	-	-	จำนวนพื้นที่ที่ปรับปรุง	มีสถานที่ประกอบกิจกรรมและออกกำลังกาย	กองช่างช่างเผือก
60	โครงการปรับปรุงอาคารโรงฆ่าสัตว์ เทศบาลเมืองน่าน	เพื่อให้มีอาคารโรงฆ่าสัตว์ที่มีมาตรฐาน และสะอาด ถูกสุขลักษณะ ปลอดภัยต่อผู้บริโภค	- ปรับปรุงอาคาร ค.ส.ล. ขนาดกว้าง 13.50 เมตร ยาว 28.00 เมตร หรือมีพื้นที่รวมไม่น้อยกว่า 378 ตรม. - รื้อพื้นคอนกรีตเดิมพร้อมขนทิ้ง - ก่อสร้างพื้น ค.ส.ล. ขนาดกว้าง 13.00 เมตร ความยาวรวม 28.00 เมตร หนา 0.12 เมตร หรือมีพื้นที่รวมไม่น้อยกว่า 372 ตรม. - ผนังก่ออิฐ ฉาบปูนเรียบ - ปรับปรุงห้องน้ำ จำนวน 3 ห้อง - รื้อหลังคาอ่อนคู่เดิม เปลี่ยนเป็นหลังคาเมทัลชีท - ติดตั้งบานประตูเหล็กบานเลื่อนทางเข้า - ทาสีอาคาร ภายนอกและภายใน (ตามแบบแปลนเทศบาลเมืองน่าน)	-	-	650,000	-	-	จำนวนพื้นที่ที่ปรับปรุง	มีอาคารโรงฆ่าสัตว์ที่มีมาตรฐาน และสะอาด ถูกสุขลักษณะ ปลอดภัยต่อผู้บริโภค	กองช่าง
61	โครงการต่อเติมหลังคาอาคารศูนย์พัฒนาเด็กเล็ก เทศบาลเมืองน่าน	เพื่ออำนวยความสะดวกให้แก่เด็กเล็กและผู้ปกครองในการรับส่งเด็กเล็ก	- ต่อเติมหลังคามุงด้วยเมทัลชีท ขนาดกว้าง 3.00 เมตร ยาว 4.00 เมตร หรือมีพื้นที่รวมไม่น้อยกว่า 12 ตรม. (ตามแบบแปลนเทศบาลเมืองน่าน)	-	-	50,000	-	-	จำนวนพื้นที่ที่ต่อเติม	มีความสะดวกต่อเด็กเล็กและผู้ปกครองในการรับส่งเด็กเล็ก	กองช่าง

ที่	โครงการ/กิจกรรม	วัตถุประสงค์	เป้าหมาย (ผลผลิตของโครงการ)	งบประมาณและที่มา					ตัวชี้วัด (KPI)	ผลลัพธ์ที่คาดว่าจะได้รับ	หน่วยงานที่รับผิดชอบ
				2561 (บาท)	2562 (บาท)	2563 (บาท)	2564 (บาท)	2565 (บาท)			
62	โครงการก่อสร้างคันหิน-ทางเท้าถนนรอบเมืองด้านทิศเหนือชุมชนบ้านเชียงแข็ง	เพื่อให้ประชาชนมีความปลอดภัยสะดวกแก่การสัญจรไปมา	- ก่อสร้างคันหินสำเร็จรูปขนาดกว้าง 0.15 เมตร ยาว 1.00 เมตร จำนวน 133 ท่อน ความยาวรวมไม่น้อยกว่า 133.00 เมตร - ปูกระเบื้องดินเผาขนาด 0.20 x0.20 เมตร ขนาดกว้าง 0.80-1.10 เมตร ยาว 131.00 เมตร หรือมีพื้นที่รวมไม่น้อยกว่า 131 ตรม. (ตามแบบแปลนเทศบาลเมืองน่าน)	-	-	300,000	-	-	จำนวนพื้นที่ที่ก่อสร้าง	ประชาชนมีความปลอดภัยสะดวกแก่การสัญจรไปมา	กองช่าง เชียงแข็ง
63	โครงการก่อสร้างลานอเนกประสงค์พร้อมรางระบายน้ำบริเวณชุมชนบ้านท่าช้าง	เพื่อให้มีพื้นที่ใช้สอยประกอบกิจกรรมในชุมชน	- ก่อสร้างรางระบายน้ำ ค.ส.ล. ขนาดภายในรางกว้าง 0.30 เมตร ลึกไม่น้อยกว่า 0.30 เมตร หนา 0.12 เมตร ความยาว 31.00 เมตร - ก่อสร้างลาน ค.ส.ล. ขนาดกว้าง 11.00 เมตร ยาว 31.00 เมตร หนา 0.15 เมตร หรือมีพื้นที่รวมไม่น้อยกว่า 341 ตรม. (ตามแบบแปลนเทศบาลเมืองน่าน)	-	-	319,000	-	-	จำนวนพื้นที่ที่ก่อสร้าง	มีพื้นที่ใช้สอยประกอบกิจกรรมในชุมชน	กองช่าง ท่าช้าง
64	โครงการก่อสร้างโรงเก็บเรือแข่งชุมชนบ้านดอนแก้ว	-เพื่อให้มีอาคารเก็บเรือแข่งให้เรือไม่ชำรุด	- ก่อสร้างอาคารชั้นเดียว ความกว้าง 2.50 - 3.00 เมตร ยาว 26.00 เมตร หรือมีพื้นที่ไม่น้อยกว่า 76 ตรม. หลังคามุงกระเบื้องลอนคู่ หรือเมทัลชีท ผนังก่ออิฐ เสริมตามชายเหล็ก	-	-	400,000	-	-	จำนวนพื้นที่ที่ก่อสร้าง	มีอาคารเก็บเรือแข่งที่มั่นคง เรือไม่ชำรุด	กองช่าง (ดอนแก้ว)
65	โครงการปรับปรุงห้องน้ำ - ห้องสุขา บริเวณสวนสุขภาพ (เพิ่มเติม) ชุมชนบ้านดอนแก้ว	เพื่อให้มีห้องน้ำ-ห้องสุขาที่บริการแก่ประชาชนอย่างเพียงพอ	- ปรับปรุงอาคารห้องน้ำ - ห้องสุขา ชั้นเดียว ขนาดกว้าง 4.00 ม. ยาว 8.00 ม. หรือมีพื้นที่รวมไม่น้อยกว่า 32 ตร.ม. (ตามแบบแปลนเทศบาลเมืองน่าน)	-	-	420,000	-	-	จำนวนพื้นที่ที่ปรับปรุง	มีห้องน้ำ-ห้องสุขาที่บริการแก่ประชาชนอย่างเพียงพอ	กองช่าง ดอนแก้ว
66	โครงการก่อสร้างป้ายบ้านฟ้าใหม่ หมู่ที่ 9	เพื่อบอกสถานที่ชุมชนและมีป้ายที่มีระเบียบเรียบร้อย สวยงาม	- ก่อสร้างป้ายบ้านฟ้าใหม่ หมู่ 9 ขนาดกว้าง 3.00 ม. สูง 2.00 ม. พร้อมติดตั้งตัวหนังสือชุมชน (ตามแบบแปลนเทศบาลเมืองน่าน)	-	-	90,000	-	-	จำนวนพื้นที่ที่ก่อสร้าง	มีป้ายที่มีระเบียบเรียบร้อย สวยงาม	กองช่าง ฟ้าใหม่

ที่	โครงการ/กิจกรรม	วัตถุประสงค์	เป้าหมาย (ผลผลิตของโครงการ)	งบประมาณและที่มา					ตัวชี้วัด (KPI)	ผลลัพธ์ที่คาดว่าจะได้รับ	หน่วยงานที่รับผิดชอบ
				2561 (บาท)	2562 (บาท)	2563 (บาท)	2564 (บาท)	2565 (บาท)			
67	โครงการปรับปรุงภูมิทัศน์บริเวณหน้าอาคารศูนย์พัฒนาเด็กเล็กเทศบาลเมืองน่าน	เพื่อปรับปรุงภูมิทัศน์บริเวณหน้าอาคารเรียนให้สวยงามร่มรื่น	ปรับปรุงภูมิทัศน์บริเวณหน้าอาคารเรียนขนาดกว้าง 3.00 เมตร ยาว 4.00 เมตร หรือมีพื้นที่รวมไม่น้อยกว่า 12 ตารางเมตร (ตามแบบแปลนเทศบาลเมืองน่าน) กว่า 1,875 ตร.ม.	-	-	50,000	-	-	จำนวนพื้นที่ที่ปรับปรุง	ภูมิทัศน์บริเวณหน้าอาคารเรียนมีความสวยงามร่มรื่น	กองช่าง กองการศึกษา
68	โครงการก่อสร้างห้องน้ำ-ห้องสุขาบริเวณสวนสุขภาพ (เพิ่มเติม) บริเวณบ้านดอนแก้ว	เพื่อให้บริการประชาชนที่มาออกกำลังกาย	ก่อสร้างอาคาร ค.ส.ล. ชั้นเดียว ขนาดกว้าง 2.50 เมตร ยาว 7.50 เมตร หรือมีพื้นที่รวมไม่น้อยกว่า 18.75 ตร.ม.	-	-	420,000	-	-	จำนวนพื้นที่ที่ก่อสร้าง	มีห้องน้ำ-ห้องสุขาบริการประชาชนที่มาออกกำลังกาย	กองช่าง (ดอนแก้ว)
69	โครงการจ้างออกแบบเขียนแบบประมาณราคาเพื่อปรับปรุงและก่อสร้างต่อเติมอาคารสำนักงานเทศบาลเมืองน่าน อำเภอเมืองน่าน จังหวัดน่าน	1. เพื่อจัดเตรียมแบบแปลนและประมาณการสำหรับใช้ในการดำเนินการก่อสร้างห้องประชุมสำนักงานเทศบาลเมืองน่าน	จ้างเอกชนผู้ประกอบการด้านการเขียนแบบและประมาณราคา งานด้านสถาปัตยกรรมและวิศวกรรมสำหรับปรับปรุงและก่อสร้างต่อเติมอาคารสำนักงานเทศบาลเมืองน่าน โดยเป็นอาคาร ค.ส.ล. ไม่เกิน 3 ชั้นขนาดกว้างไม่น้อยกว่า 30.00 เมตร ยาวไม่น้อยกว่า 40.00 เมตร มีพื้นที่ใช้สอยของอาคารไม่น้อยกว่า 1,800 ตารางเมตร	-	-	1,300,000	-	-	จำนวนพื้นที่ที่ออกแบบ	1. เทศบาลเมืองน่านมีแบบแปลนพร้อมรายละเอียดและประมาณการในการวางแผนงานเพื่อก่อสร้างอาคาร 2. เทศบาลเมืองน่านสามารถกำหนดแผนพัฒนาและตัดหางประมาณเพื่อดำเนินการก่อสร้างอาคารต่อไป	กองช่าง
70	โครงการก่อสร้างป้ายชุมชนบ้านดอนแก้ว	เพื่อบอกสถานที่ชุมชนและมีป้ายที่มีระเบียบเรียบร้อย สวยงาม	- ก่อสร้างป้ายชุมชนบ้านดอนแก้วขนาดกว้าง 3.00 ม. สูง 2.00 ม. พร้อมติดตั้งตัวหนังสือชุมชน (ตามแบบแปลนเทศบาลเมืองน่าน)	-	-	90,000	-	-	จำนวนพื้นที่ที่ก่อสร้าง	สามารถบอกสถานที่ชุมชนและมีป้ายที่มีระเบียบเรียบร้อยสวยงาม	กองช่าง ดอนแก้ว
71	โครงการสำรวจข้อมูลถนนภายในเขตเทศบาลให้ถูกต้อง และเป็นปัจจุบัน	เพื่อให้ทราบข้อมูลถนนที่เป็นปัจจุบันและมีทะเบียนถนนที่ถูกต้องเพื่อเป็นข้อมูลจดทะเบียนทางหลวงเทศบาล	- สำรวจข้อมูลถนนภายในเขตเทศบาล โดยเป็นข้อมูลเพื่อขอขึ้นทะเบียนทางหลวงเทศบาลเมืองน่าน จำนวน 1 ครั้ง	-	-	100,000	-	-	จำนวนครั้งที่สำรวจ	มีทะเบียนถนนที่ถูกต้องเป็นปัจจุบัน	กองช่าง

ที่	โครงการ/กิจกรรม	วัตถุประสงค์	เป้าหมาย (ผลผลิตของโครงการ)	งบประมาณและที่มา					ตัวชี้วัด (KPI)	ผลลัพธ์ที่คาดว่าจะได้รับ	หน่วยงานที่รับผิดชอบ
				2561 (บาท)	2562 (บาท)	2563 (บาท)	2564 (บาท)	2565 (บาท)			
72	โครงการรับฟังความคิดเห็นของประชาชนเพื่อปรับปรุงพัฒนาเทศบาลเมืองน่าน	เพื่อปรับปรุงพัฒนาเทศบาลเมืองน่านให้มีการพัฒนาอย่างมีระบบมีความเป็นอยู่ที่ดี มีสุขภาพดีถ้วนหน้า	ประชุมรับฟังความคิดเห็นของประชาชน เพื่อการพัฒนาเทศบาลเมืองน่าน การผังเมือง และอื่น ๆ และเป็นค่าใช้จ่ายสำหรับ เอกสารสำหรับผู้เข้าร่วมการประชุมและอื่น ๆ ที่เกี่ยวข้อง	-	-	30,000	30,000	30,000	จำนวนผู้เข้าร่วมรับฟังความคิดเห็น	มีการพัฒนาเทศบาลเมืองน่านอย่างมีระบบ มีความเป็นอยู่ที่ดี มีสุขภาพดีถ้วนหน้า	กองช่าง
73	โครงการก่อสร้างรั้วด้านทิศเหนือสำนักงานเทศบาลเมืองน่าน	เพื่อให้มีแนวเขตที่แข็งแรงปลอดภัยต่อสถานที่ราชการ	ก่อสร้างรั้ว ค.ส.ล. พร้อมโครงเหล็ก ขนาดยาว 200 เมตร สูง 1.60 เมตร	-	-	700,000	-	-	จำนวนพื้นที่ก่อสร้าง	สถานที่ราชการมีความปลอดภัยป้องกันการเข้า-ออกจากบุคคลภายนอกได้	กองช่าง
74	ค่าบำรุงรักษาและปรับปรุงที่ดินและสิ่งก่อสร้าง (กองช่าง)	เพื่อค่าบำรุงรักษาและปรับปรุงที่ดินและสิ่งก่อสร้าง และบำรุงรักษาสิ่งก่อสร้างต่างๆ ให้สามารถใช้งานได้ตามปกติ	ค่าใช้จ่ายในการปรับปรุงที่ดินให้มีมูลค่าเพิ่มขึ้นและเป็นค่าบำรุงรักษาซ่อมแซมสิ่งก่อสร้าง	-	-	200,000	300,000	300,000	จำนวนครั้งที่บำรุงรักษาและปรับปรุง	ที่ดินและสิ่งก่อสร้างใช้งานได้ตามปกติ	กองช่าง
75	โครงการก่อสร้างอาคารอเนกประสงค์สองชั้น บ้านสวนหอม หมู่ที่ 3	เพื่อให้มีสถานที่ประกอบกิจกรรมของชุมชน	- ก่อสร้างอาคารกว้าง 5.00 เมตร ยาว 24.00 เมตร จำนวนสองชั้น หรือมีพื้นที่รวมไม่น้อยกว่า 240 ตรม. (ตามแบบแปลนเทศบาลเมืองน่าน)	-	-	1,500,000	-	-	จำนวนพื้นที่ก่อสร้าง	มีสถานที่ประกอบกิจกรรมของชุมชน	กองช่าง สวนหอม ม.3
76	โครงการปรับปรุงโครงหลังคาตลาดสดเทศบาล บ้านพระเนตร	-เพื่อความปลอดภัยของผู้ใช้บริการตลาดสด -เพื่อปรับปรุงโครงหลังคาให้มีมาตรฐาน	ก่อสร้างหลังคาเมทัลชีทขนาดกว้าง 10.50 เมตร ยาว 25.00 เมตร หรือมีพื้นที่รวมไม่น้อยกว่า 263 ตรม. (ตามแบบแปลนเทศบาลเมืองน่าน)	-	-	500,000	-	-	จำนวนพื้นที่ที่ปรับปรุง	ผู้มาใช้บริการตลาดสดมีความปลอดภัยและตลาดมีความสะอาดถูกสุขลักษณะ	กองช่าง พระเนตร
77	โครงการก่อสร้างลานกีฬาชุมชนบ้านมงคล	เพื่อให้มีพื้นที่สำหรับเล่นกีฬา ออกกำลังกายประกอบกิจกรรมของชุมชน	เทลาน ค.ส.ล. ขนาดกว้าง 20.00 เมตร ยาวประมาณ 50.00 เมตร หนา 0.12 เมตร หรือมีพื้นที่รวมไม่น้อยกว่า 1,000 ตร.ม. (ตามแบบแปลนเทศบาลเมืองน่าน)	-	-	500,000	-	-	จำนวนพื้นที่ก่อสร้าง	มีพื้นที่ประกอบกิจกรรม ออกกำลังกายเล่นกีฬาในชุมชน	กองช่าง มงคล

ที่	โครงการ/กิจกรรม	วัตถุประสงค์	เป้าหมาย (ผลผลิตของโครงการ)	งบประมาณและที่มา					ตัวชี้วัด (KPI)	ผลลัพธ์ที่คาดว่าจะได้รับ	หน่วยงานที่รับผิดชอบ
				2561 (บาท)	2562 (บาท)	2563 (บาท)	2564 (บาท)	2565 (บาท)			
78	โครงการต่อเติมหลังคาอาคาร อเนกประสงค์ บริเวณสำนักงาน เทศบาลเมืองน่าน (อาคารพิตเนสเดิม)	เพื่อป้องกันแดดและฝนที่สาด เข้ามาในสำนักงาน	- ต่อเติมหลังคาโครงสร้างเหล็กมุงด้วย มมทัลซีท ขนาด 0.35 มม. กว้าง 5.50 เมตร ยาว 17.50 เมตร หรือมีพื้นที่รวมไม่น้อย กว่า 94 ตร.ม. - เทพื้น ค.ส.ล. ขนาดกว้าง 5.50 เมตร ยาว 12.50 เมตรหนา 0.15 เมตร หรือมี พื้นที่รวมไม่น้อยกว่า 62.50 ตร.ม. (ตามแบบแปลนเทศบาลเมืองน่าน)	-	-	290,000	-	-	จำนวนพื้นที่ ที่ต่อเติม	สามารถป้องกันแดดและ ฝนที่สาดเข้ามาในสำนักงาน	กองช่าง
79	โครงการเทศบาล ค.ส.ล. ชุมชน บ้านภูมินทร์-ท่าลี่ พร้อมปรับปรุง ภูมิทัศน์	เพื่อให้มีลานประกอบ กิจกรรมของชุมชน	- ก่อสร้างลาน คสล. ขนาดกว้าง 40.00 เมตร ยาว 40.00 เมตร หนา 0.12 เมตร หรือมีพื้นที่รวมไม่น้อยกว่า 1,600 ตรม. - ปลูกหญ้าขนาดเล็ก ขนาดกว้าง 30.00 เมตร ยาว 30.00 เมตร หรือมีพื้นที่รวม ไม่น้อยกว่า 900 ตรม.	-	-	900,000	-	-	จำนวนพื้นที่ที่ ก่อสร้าง	มีสถานที่ประกอบ กิจกรรมของชุมชน	กองช่าง (ภูมินทร์-ท่าลี่)
80	โครงการจัดทำป้ายชื่อซอยใน ชุมชนบ้านพญาภู	เพื่อบ่งบอกสถานที่ให้ ชัดเจน	- จัดทำป้ายชื่อซอยต่างๆในชุมชน (ตามแบบแปลนเทศบาลเมืองน่าน)	-	-	-	10,000	-	จำนวนป้าย ที่ติดตั้ง	มีป้ายที่บ่งบอกสถานที่ ที่ชัดเจน สวยงาม	กองช่าง
81	โครงการจัดทำป้ายชื่อซอยใน บ้านฟ้าใหม่ หมู่ที่ 9	เพื่อบ่งบอกสถานที่ให้ ชัดเจน	- จัดทำป้ายชื่อซอยต่างๆในชุมชน (ตามแบบแปลนเทศบาลเมืองน่าน)	-	-	-	10,000	-	จำนวนป้าย ที่ติดตั้ง	มีป้ายที่บ่งบอกสถานที่ ที่ชัดเจน สวยงาม	กองช่าง
82	โครงการซ่อมแซมอาคารโรงเก็บ เรือแข่ง ชุมชนบ้านประตูปล่อง	เพื่อให้มีอาคารเก็บเรือแข่ง ให้สามารถใช้งานได้ไม่ชำรุด	ติดตั้งฝ้าผนังไม้เทียมและตาข่ายลวดถัก ขนาดกว้าง 2.50 ม. ยาว 15 ม. หรือมี พื้นที่รวมไม่น้อยกว่า 37 ตร.ม. จำนวน 1 หลัง (ตามแบบแปลนเทศบาลเมืองน่าน)	-	-	-	70,000	-	จำนวนพื้นที่ที่ ซ่อมแซม	มีอาคารที่สามารถ ใช้งานได้ไม่ชำรุด	กองช่าง (ประตูปล่อง)
83	โครงการก่อสร้างถนน ค.ส.ล. ชุมชนบ้านหัวข่วง	เพื่อให้ได้ถนนที่มีมาตรฐาน และมีความปลอดภัย ในการสัญจร	ริ้วผิวคอนกรีตเดิมและก่อสร้างถนน ค.ส.ล.ขนาดกว้าง 4.00-6.00 ม. ยาว 375 ม.มีพื้นที่รวมไม่น้อย	-	-	-	1,300,000	-	จำนวนระยะทาง ที่ก่อสร้าง	ได้ถนนที่มีมาตรฐาน และมีความปลอดภัย ในการสัญจร	กองช่าง (หัวข่วง)

ที่	โครงการ/กิจกรรม	วัตถุประสงค์	เป้าหมาย (ผลผลิตของโครงการ)	งบประมาณและที่มา					ตัวชี้วัด (KPI)	ผลลัพธ์ที่คาดว่าจะได้รับ	หน่วยงานที่รับผิดชอบ
				2561 (บาท)	2562 (บาท)	2563 (บาท)	2564 (บาท)	2565 (บาท)			
84	โครงการก่อสร้างท่อระบายน้ำพร้อมคั้นผิวจราจร ซอย 4,5,6,7 บ้านดอนสวรรค์ หมู่ที่ 8	-เพื่อแก้ไขปัญหาน้ำท่วมขังในชุมชน	ก่อสร้างท่อระบายน้ำพร้อมคั้นผิวจราจร - ซอย 4 ยาว 53.00 เมตร - ซอย 5 ยาว 94.00 เมตร - ซอย 6 ยาว 52.00 เมตร - ซอย 7 ยาว 72.00 เมตร	-	-	-	800,000	-	จำนวนพื้นที่ที่ก่อสร้าง	แก้ไขปัญหาน้ำท่วมขังในชุมชน	กองช่าง (บ้านดอนสวรรค์)
85	โครงการปรับปรุงเปลี่ยนหลอดไฟฟ้าส่องสว่าง LED T8 โรงเรียนสามัคคีวิทยาคาร	เพื่อให้มีแสงสว่างที่เพียงพอและลดภาระค่าใช้จ่ายของโรงเรียนได้	ปรับปรุงเปลี่ยนหลอดไฟฟ้าส่องสว่างชนิด LED T8 อาคารสามัคคี 1 และอาคารสามัคคี 2	-	-	-	69,000	-	จำนวนจุดที่เปลี่ยนหลอด	มีแสงไฟส่องสว่างที่เพียงพอและลดภาระค่าใช้จ่ายของโรงเรียนได้	กองช่าง กองการศึกษา

รายละเอียดโครงการพัฒนา
แผนพัฒนาท้องถิ่น (พ.ศ. 2561 - 2565)
เทศบาลเมืองน่าน

แบบ ผ.02

ก. ยุทธศาสตร์จังหวัดที่ 1 การขับเคลื่อนเศรษฐกิจด้วยองค์ความรู้เพื่อสร้างมูลค่าเพิ่มทางเศรษฐกิจ

ข. ยุทธศาสตร์การพัฒนาของ อปท. ในเขตจังหวัดที่ 1 ด้านการพัฒนาโครงสร้างพื้นฐาน

1. ยุทธศาสตร์การพัฒนาด้านการพัฒนาโครงสร้างพื้นฐาน

1.2 แผนงานเกษตรและชุมชน

ที่	โครงการ/กิจกรรม	วัตถุประสงค์	เป้าหมาย (ผลผลิตของโครงการ)	งบประมาณและที่มา					ตัวชี้วัด (KPI)	ผลลัพธ์ที่คาดว่าจะได้รับ	หน่วยงานที่รับผิดชอบ
				2561 (บาท)	2562 (บาท)	2563 (บาท)	2564 (บาท)	2565 (บาท)			
1	โครงการปรับปรุงเตาเผาขยะ ติดเชื้อบริเวณระบบกำจัด ขยะมูลฝอย	- เพื่อปรับปรุงเตาเผาขยะ ติดเชื้อส่วนที่ชำรุดเสียหาย	ปรับปรุงเตาเผาขยะติดเชื้อ เตาที่ 1 และเตาที่ 2 เตาที่ 1 - ปรับปรุงคอยล์โซลินนอยวาล์วน้ำมัน ของหัวเผาขยะ - ปรับปรุงแท่งวัดอุณหภูมิ แบบปลอก เซรามิค - ปรับปรุงผนังทนไฟภายในเตาเผาขยะ - ปรับปรุงทาสีภายนอกเตา - ปรับปรุงท่อปลายควัน เตาที่ 2 - ปรับปรุงสายพานป้อนน้ำมันดีเซล พร้อมใส่ไส้กรองน้ำมันดีเซล - ปรับปรุงชุดปากกระบะบอกและแผ่น กระจายลมของหัวเผาขยะ - ปรับปรุงตู้ควบคุมไฟฟ้าพร้อมเดิน ระบบไฟฟ้าใหม่ - ปรับปรุงหัววัดอุณหภูมิ - ปรับปรุงหัวเผาควัน - ปรับปรุงเลื่อนประตูหน้าเตา (ตามแบบแปลนของเทศบาลเมืองน่าน)	-	500,000	-	-	-	จำนวนเตาเผา ที่ปรับปรุง	สามารถเผาขยะติดเชื้อ ได้อย่างมีประสิทธิภาพ	กองช่างสุขา

ที่	โครงการ/กิจกรรม	วัตถุประสงค์	เป้าหมาย (ผลผลิตของโครงการ)	งบประมาณและที่มา					ตัวชี้วัด (KPI)	ผลลัพธ์ที่คาดว่าจะ จะได้รับ	หน่วยงานที่ รับผิดชอบ
				2561 (บาท)	2562 (บาท)	2563 (บาท)	2564 (บาท)	2565 (บาท)			
2	โครงการก่อสร้างระบบระบายน้ำ และระบบรวบรวมน้ำเสีย บ้านดอนสวรรค์ หมู่ที่ 8	- เพื่อระบายน้ำและรวบรวมน้ำเสีย ที่เกิดขึ้นในชุมชนให้ไหลเข้าสู่ระบบ รวบรวมน้ำเสียหลักก่อนที่จะไปสู่ ระบบบำบัดต่อไป	ก่อสร้างท่อระบายน้ำและท่อรวบรวมน้ำเสีย พร้อมบ่อพัก ค.ส.ล. และคั้นผิวจราจร ค.ส.ล. ถนนชุมชนบ้านดอนสวรรค์ หมู่ที่ 8 รายละเอียดดังนี้ 1. ก่อสร้างท่อระบายน้ำและรวบรวมน้ำเสีย บ้านดอนสวรรค์ ซอย 1 ,ซอย 2,ซอย 3 , ซอย 4, ซอย 5 ,ซอย 6 และซอย 7 ขนาดท่อ Ø 0.40 เมตร (มอก.ชั้น 3) พร้อมบ่อพัก ค.ส.ล. ทุกระยะ 10 เมตร ความยาวรวมประมาณ 941.00 เมตร คั้นผิวจราจร ค.ส.ล. หนา 0.15 เมตร พื้นที่รวมไม่น้อยกว่า 941 ตารางเมตร และติดตั้งฝาบ่อพัก ชนิดเหล็กหล่อกลม ขนาด Ø 0.60 เมตร จำนวน 94 ชุด 2. ก่อสร้างท่อรวบรวมน้ำเสียถนนทางเข้า สนามกีฬา ขนาดท่อ Ø 0.60 เมตร พร้อม บ่อพักค.ส.ล. ทุกระยะ 10 เมตร ความยาว รวมประมาณ 426.00 เมตร คั้นผิวจราจร ค.ส.ล. หนา 0.15 เมตร พื้นที่รวมไม่น้อยกว่า 852 ตารางเมตร และติดตั้งฝาบ่อพัก ชนิดเหล็กหล่อกลม ขนาด Ø 0.80 เมตร จำนวน 42 ชุด (ตามแบบแปลนของเทศบาลเมืองน่าน)	-	7,220,000	-	-	-	มีที่ระบายน้ำและที่ รวบรวมน้ำเสียและ ประชาชนมีสุขภาวะ ที่ดียิ่งขึ้นโดยสามารถ แก้ไขปัญหาความ เดือดร้อนของประชาชน ในพื้นที่ได้ จำนวน 210 ครัวเรือน	น้ำเสียที่เกิดขึ้นในชุมชน จะถูกรวบรวมเข้าสู่ระบบ บำบัดอย่างมีประสิทธิภาพ ก่อนปล่อยลงสู่แหล่งน้ำ สาธารณะ โดยไม่มีผลกระทบ ต่อสิ่งแวดล้อม	กองช่างสุขาฯ

ที่	โครงการ/กิจกรรม	วัตถุประสงค์	เป้าหมาย (ผลผลิตของโครงการ)	งบประมาณและที่มา					ตัวชี้วัด (KPI)	ผลลัพธ์ที่คาดว่าจะ จะได้รับ	หน่วยงานที่ รับผิดชอบ
				2561 (บาท)	2562 (บาท)	2563 (บาท)	2564 (บาท)	2565 (บาท)			
3	โครงการปรับปรุงแทนสายพานลำเลียงระบบคัดแยกขยะมูลฝอย	- เพื่อปรับปรุงติดตั้งแทนสายพานลำเลียงขยะ	1. ปรับปรุงแทนสายพานลำเลียงขยะพร้อมประกอบติดตั้งจำนวน 2 ชุด ประกอบด้วย - โล้นแทนสายพานลำเลียงขยะ กว้าง 1.20 เมตร ยาว 13.00 เมตร พร้อมช่องทางเดินสำหรับคัดแยกขยะสองข้าง - แทนสายพานลำเลียงขยะ กว้าง 1.20 เมตร ยาว 9.00 เมตร 2. รื้อย้ายเครื่องผสมอินทรีย์และเศษใบไม้แบบสกรูคู่ จำนวน 1 ชุด	-	500,000	500,000	-	-	จำนวนแทนสายพานที่ติดตั้ง	พื้นที่คัดแยกขยะมูลฝอยเพิ่มขึ้น	กองช่างสุขาฯ
4	โครงการปรับปรุงตะแกรงร่อนขยะชิ้นเล็กเครื่องคัดแยกขยะแบบหมุนเหวี่ยง (TROMEL SCREEN)	- เพื่อติดตั้งแทนของเดิมที่ชำรุดเสื่อมสภาพ	- ปรับปรุงตะแกรงร่อนขยะชิ้นเล็ก (ขนาด 40x40 เมตร) ขนาดเส้นผ่าศูนย์กลาง 2.10 เมตร ยาว 4.45 เมตร หนา 3 มิลลิเมตร จำนวน 1 ชุด - รื้อย้ายสายพานลำเลียงขยะอินทรีย์ จำนวน 1 ชุด - รื้อย้ายสายพานลำเลียงขยะส่วนล่าง (TROMEL SCREEN) จำนวน 1 ชุด	-	350,000	350,000	-	-	จำนวนตะแกรงร่อนขยะที่ปรับปรุง	สามารถคัดแยกขยะชิ้นเล็กผ่านตะแกรงร่อนได้อย่างมีประสิทธิภาพ	กองช่างสุขาฯ
5	โครงการปรับปรุงท่อส่งน้ำของเครื่องสูบน้ำป้องกันน้ำท่วมเมือง	- เพื่อปรับปรุงปลายท่อส่งน้ำของเครื่องสูบน้ำเครื่องที่ 1 และเครื่องที่ 2 ให้มีระดับสูงขึ้นป้องกันไม่ให้น้ำจากแม่น้ำน่านไหลย้อนเข้าท่อส่งน้ำเมื่อเกิดอุทกภัย	ปรับปรุงท่อส่งน้ำของเครื่องสูบน้ำขนาดเส้นผ่าศูนย์กลาง 1.20 ม. ยาว 1.20 ม. หนา 8 มิลลิเมตร จำนวน 2 ท่อน	-	70,000	-	-	-	จำนวนความยาวของท่อเพิ่มขึ้น	สามารถป้องกันน้ำไหลย้อนเข้าเครื่องสูบน้ำกลับเข้าไปในคลองเจ้าฟ้าและสามารถควบคุมการสูบน้ำบริเวณคลองเจ้าฟ้าลงสู่แม่น้ำน่านได้อย่างมีประสิทธิภาพ	กองช่างสุขาภิบาล

ที่	โครงการ/กิจกรรม	วัตถุประสงค์	เป้าหมาย (ผลผลิตของโครงการ)	งบประมาณและที่มา					ตัวชี้วัด (KPI)	ผลลัพธ์ที่คาดว่าจะได้รับ	หน่วยงานที่รับผิดชอบ
				2561 (บาท)	2562 (บาท)	2563 (บาท)	2564 (บาท)	2565 (บาท)			
6	ค่าบำรุงรักษาและปรับปรุงที่ดินและสิ่งก่อสร้าง (กองช่างสุขาฯ)	เพื่อค่าบำรุงรักษาและปรับปรุงที่ดินและสิ่งก่อสร้าง และบำรุงรักษาสิ่งก่อสร้างต่างๆ ให้สามารถใช้งานได้ตามปกติ	ค่าใช้จ่ายในการปรับปรุงที่ดินให้มีมูลค่าเพิ่มขึ้นและเป็นค่าบำรุงรักษาซ่อมแซมสิ่งก่อสร้าง	-	-	600,000	600,000	600,000	จำนวนครั้งที่บำรุงรักษาและปรับปรุง	ที่ดินและสิ่งก่อสร้างใช้งานได้ตามปกติ	กองช่างสุขาฯ

รายละเอียดโครงการพัฒนา
แผนพัฒนาท้องถิ่น (พ.ศ. 2561 - 2565)
เทศบาลเมืองน่าน

แบบ ผ.02

ก. ยุทธศาสตร์จังหวัดที่ 1 การขับเคลื่อนเศรษฐกิจด้วยองค์ความรู้เพื่อสร้างมูลค่าเพิ่มทางเศรษฐกิจ

ข. ยุทธศาสตร์การพัฒนาของ อปท. ในเขตจังหวัดที่ 1 ด้านการพัฒนาโครงสร้างพื้นฐาน

1. ยุทธศาสตร์การพัฒนาด้านการพัฒนาโครงสร้างพื้นฐาน

1.3 แผนงานการศึกษา

ที่	โครงการ/กิจกรรม	วัตถุประสงค์	เป้าหมาย (ผลผลิตของโครงการ)	งบประมาณและที่มา					ตัวชี้วัด (KPI)	ผลลัพธ์ที่คาดว่าจะ จะได้รับ	หน่วยงานที่ รับผิดชอบ
				2561 (บาท)	2562 (บาท)	2563 (บาท)	2564 (บาท)	2565 (บาท)			
1	ค่าบำรุงรักษาและปรับปรุง ที่ดินและสิ่งก่อสร้าง (กองการศึกษา)	เพื่อค่าบำรุงรักษาและปรับ ปรุงที่ดินและสิ่งก่อสร้าง และ บำรุงรักษาสิ่งก่อสร้างต่างๆ ให้สามารถใช้งานได้ตามปกติ	ค่าใช้จ่ายในการปรับปรุงที่ดินให้มีมูลค่า เพิ่มขึ้นและเป็นค่าบำรุงรักษาซ่อมแซม สิ่งก่อสร้าง	-	-	500,000	500,000	500,000	จำนวนครั้งที่บำรุง รักษาและปรับปรุง	ที่ดินและสิ่งก่อสร้าง ใช้งานได้ตามปกติ	กองการศึกษา
2	อุดหนุนการไฟฟ้าส่วนภูมิภาค จังหวัดน่าน	เพื่อเป็นค่าใช้จ่ายในการ ดำเนินการก่อสร้างขยายเขต ระบบไฟฟ้า ตามหนังสือ การไฟฟ้าส่วนภูมิภาค จังหวัด น่าน ที่ มท.5307.18/นน.(บค). 464 ลงวันที่ 6 ส.ค 2562	เป็นค่าใช้จ่ายในการดำเนินการก่อสร้าง ขยายเขตระบบไฟฟ้า พร้อมติดตั้งหม้อ แปลง โรงเรียนสามัคคีวิทยาคาร เทศบาล เมืองน่าน (บ้านพระเนตร)	-	-	593,500	-	-	จำนวนครั้งที่อุดหนุน	โรงเรียนมีระบบไฟฟ้าใช้ อย่างเพียงพอ	กองการศึกษา

รายละเอียดโครงการพัฒนา
แผนพัฒนาท้องถิ่น (พ.ศ. 2561 - 2565)
เทศบาลเมืองน่าน

แบบ ผ.02

ก. ยุทธศาสตร์จังหวัดที่ 1 การขับเคลื่อนเศรษฐกิจด้วยองค์ความรู้เพื่อสร้างมูลค่าเพิ่มทางเศรษฐกิจ

ข. ยุทธศาสตร์การพัฒนาของ อปท. ในเขตจังหวัดที่ 1 ด้านการพัฒนาโครงสร้างพื้นฐาน

1. ยุทธศาสตร์การพัฒนาด้านการพัฒนาโครงสร้างพื้นฐาน

1.4 แผนงานสาธารณสุข

ที่	โครงการ/กิจกรรม	วัตถุประสงค์	เป้าหมาย (ผลผลิตของโครงการ)	งบประมาณและที่มา					ตัวชี้วัด (KPI)	ผลลัพธ์ที่คาดว่าจะ จะได้รับ	หน่วยงานที่ รับผิดชอบ
				2561 (บาท)	2562 (บาท)	2563 (บาท)	2564 (บาท)	2565 (บาท)			
1	ค่าบำรุงรักษาและปรับปรุง ที่ดินและสิ่งก่อสร้าง (กองสาธารณสุขและสิ่งแวดล้อม)	เพื่อค่าบำรุงรักษาและปรับปรุง ที่ดินและสิ่งก่อสร้าง และ บำรุงรักษาสิ่งก่อสร้างต่างๆ ให้สามารถใช้งานได้ตามปกติ	ค่าใช้จ่ายในการปรับปรุงที่ดินให้มีมูลค่า เพิ่มขึ้นและเป็นค่าบำรุงรักษาซ่อมแซม สิ่งก่อสร้าง	-	-	50,000	50,000	50,000	จำนวนครั้งที่บำรุง รักษาและปรับปรุง	ที่ดินและสิ่งก่อสร้าง ใช้งานได้ตามปกติ	กองสาธารณสุขฯ

ก. ยุทธศาสตร์จังหวัดที่ 1 การขับเคลื่อนเศรษฐกิจด้วยองค์ความรู้เพื่อสร้างมูลค่าเพิ่มทางเศรษฐกิจ

ข. ยุทธศาสตร์การพัฒนาของ อปท. ในเขตจังหวัดที่ 1 ด้านการพัฒนาโครงสร้างพื้นฐาน

1. ยุทธศาสตร์การพัฒนาด้านการพัฒนาโครงสร้างพื้นฐาน

1.5 แผนงานบริหารงานทั่วไป

ที่	โครงการ/กิจกรรม	วัตถุประสงค์	เป้าหมาย (ผลผลิตของโครงการ)	งบประมาณและที่มา					ตัวชี้วัด (KPI)	ผลลัพธ์ที่คาดว่าจะ จะได้รับ	หน่วยงานที่ รับผิดชอบ
				2561 (บาท)	2562 (บาท)	2563 (บาท)	2564 (บาท)	2565 (บาท)			
1	ค่าบำรุงรักษาและปรับปรุง ที่ดินและสิ่งก่อสร้าง (สำนักปลัด)	เพื่อค่าบำรุงรักษาและปรับปรุง ที่ดินและสิ่งก่อสร้าง และ บำรุงรักษาสิ่งก่อสร้างต่างๆ ให้สามารถใช้งานได้ตามปกติ	ค่าใช้จ่ายในการปรับปรุงที่ดินให้มีมูลค่า เพิ่มขึ้นและเป็นค่าบำรุงรักษาซ่อมแซม สิ่งก่อสร้าง	-	-	10,000	10,000	10,000	จำนวนครั้งที่บำรุง รักษาและปรับปรุง	ที่ดินและสิ่งก่อสร้าง ใช้งานได้ตามปกติ	สำนักปลัด

รายละเอียดโครงการพัฒนา
แผนพัฒนาท้องถิ่น (พ.ศ. 2561 - 2565)
เทศบาลเมืองน่าน

แบบ ผ.02

ก. ยุทธศาสตร์จังหวัดที่ 1 การขับเคลื่อนเศรษฐกิจด้วยองค์ความรู้เพื่อสร้างมูลค่าเพิ่มทางเศรษฐกิจ

ข. ยุทธศาสตร์การพัฒนาของ อปท. ในเขตจังหวัดที่ 1 ด้านการพัฒนาโครงสร้างพื้นฐาน

2. ยุทธศาสตร์ด้านเศรษฐกิจการลงทุนและการท่องเที่ยว

2.1 แผนงานสาธารณสุข

ที่	โครงการ/กิจกรรม	วัตถุประสงค์	เป้าหมาย (ผลผลิตของโครงการ)	งบประมาณและที่มา					ตัวชี้วัด (KPI)	ผลลัพธ์ที่คาดว่าจะได้รับ	หน่วยงานที่รับผิดชอบ
				2561 (บาท)	2562 (บาท)	2563 (บาท)	2564 (บาท)	2565 (บาท)			
1	โครงการส่งเสริมและจ้างงานนักเรียน นักศึกษา ในช่วงปิดเทอมในเขตเทศบาลเมืองน่าน	- เพื่อส่งเสริมและสนับสนุนให้นักเรียน นักศึกษา ได้มีรายได้ระหว่างเรียน - เพื่อเป็นการฝึกทักษะของนักเรียนนักศึกษา ได้เรียนรู้การทำงานร่วมกับผู้อื่น	จัดจ้างนักเรียน /นักศึกษา ที่มีทะเบียนบ้านอยู่ในเขตเทศบาลเมืองน่านศึกษาอยู่ในสถานศึกษาในเขตเทศบาลเมืองน่าน หรือ พื้นที่ใกล้เคียง เทศบาลเมืองน่าน ระหว่างเดือน มี.ค.- พ.ค. ในช่วงปิดเทอม	-	-	50,000	50,000	50,000	จำนวนนักเรียนที่ได้รับการจ้างงาน	- นักเรียน / นักศึกษา ที่ต้องการหารายได้ในช่วงรายได้ เพื่อแบ่งเบาภาระผู้ปกครอง -นักเรียน/นักศึกษา มีทักษะในการทำงานร่วมกับผู้อื่น	กองสาธารณสุขและสิ่งแวดล้อม

รายละเอียดโครงการพัฒนา
แผนพัฒนาท้องถิ่น (พ.ศ. 2561 - 2565)
เทศบาลเมืองน่าน

แบบ ผ.02

ก. ยุทธศาสตร์จังหวัดที่ 1 การขับเคลื่อนเศรษฐกิจด้วยองค์ความรู้เพื่อสร้างมูลค่าเพิ่มทางเศรษฐกิจ

ข. ยุทธศาสตร์การพัฒนาของ อปท. ในเขตจังหวัดที่ 1 ด้านการพัฒนาโครงสร้างพื้นฐาน

2. ยุทธศาสตร์ด้านเศรษฐกิจการลงทุนและการท่องเที่ยว

2.2 แผนงานการศาสนา วัฒนธรรมและนันทนาการ

ที่	โครงการ/กิจกรรม	วัตถุประสงค์	เป้าหมาย (ผลผลิตของโครงการ)	งบประมาณและที่มา					ตัวชี้วัด (KPI)	ผลลัพธ์ที่คาดว่าจะ ได้รับ	หน่วยงานที่ รับผิดชอบ	
				2561 (บาท)	2562 (บาท)	2563 (บาท)	2564 (บาท)	2565 (บาท)				
1	โครงการงานประเพณีแข่งเรือ จังหวัดน่าน	- เพื่ออนุรักษ์ขนบธรรมเนียม ประเพณีของท้องถิ่นอันเป็น เอกลักษณ์ของจังหวัดน่านให้คง สืบไป - เพื่อเชื่อมความสัมพันธ์และเสริม สร้างความสามัคคีในหมู่ประชาชน - เพื่อส่งเสริมการท่องเที่ยวของ จังหวัดน่านให้คงสืบไป	- จัดงานประเพณีแข่งเรือ จังหวัดน่าน จำนวน 2 ครั้ง	-	3,000,000 (เทศบาล)	3,000,000 (เทศบาล)	3,000,000 (เทศบาล)	3,000,000 (เทศบาล)	3,000,000 (เทศบาล)	จำนวนครั้งที่ จัดงาน	- มีการอนุรักษ์ประเพณี แข่งเรือจังหวัดน่านสืบไป - มีความรัก ความสามัคคี - เด็กเยาวชนประชาชน มีสุขภาพแข็งแรงสมบูรณ์ รู้จักใช้เวลาว่างให้เกิด ประโยชน์ทางไกลยา เสพติด - สร้างรายได้และกระจาย รายได้ให้กับประชาชน	กองการศึกษา งานส่งเสริมฯ จังหวัดน่าน อบจ.น่าน กรมการท่องเที่ยวฯ บ.การไฟฟ้าหงสาฯ ททท. สสส. ฯลฯ
2	โครงการทวนนี้กระชิบรัก ที่น่าน	- เพื่อสืบสานงานศิลปะ วัฒนธรรม ประเพณีวิถีชีวิต พิธีบุญและความ เชื่อของชาวน่าน - เพื่อขยายช่วงเวลาเทศกาล ท่องเที่ยวน่าน	จัดกิจกรรมส่งเสริมการท่องเที่ยว และอนุรักษ์รักษาประเพณี ดั้งเดิมของชนชาวน่าน เช่น ประเพณีทำบุญตักบาตร , การสืบทอด , การผูกข้อมือ, การสู้ ขวัญ, การประกวดภาพในสถานที่ ท่องเที่ยวที่ประทับใจในพื้นที่, การประกวดเทพีกระชิบ	-	-	200,000	200,000	200,000	200,000	จำนวนผู้เข้าร่วม กิจกรรม	- มีการสืบสานงานศิลปะ วัฒนธรรมประเพณีวิถีชีวิต พิธีบุญและความเชื่อของ ชาวน่าน - มีการส่งเสริมการท่องเที่ยว ในจังหวัดให้มากขึ้น	สำนักปลัด

รายละเอียดโครงการพัฒนา
แผนพัฒนาท้องถิ่น (พ.ศ. 2561 - 2565)
เทศบาลเมืองน่าน

แบบ ผ.02

ก. ยุทธศาสตร์จังหวัดที่ 1 การขับเคลื่อนเศรษฐกิจด้วยองค์ความรู้เพื่อสร้างมูลค่าเพิ่มทางเศรษฐกิจ

ข. ยุทธศาสตร์การพัฒนาของ อปท. ในเขตจังหวัดที่ 1 ด้านการพัฒนาโครงสร้างพื้นฐาน

3. ยุทธศาสตร์การพัฒนาด้านสังคมคุณภาพชีวิตและความมั่นคงของมนุษย์

3.1 แผนงานการศึกษา

ที่	โครงการ/กิจกรรม	วัตถุประสงค์	เป้าหมาย (ผลผลิตของโครงการ)	งบประมาณและที่มา					ตัวชี้วัด (KPI)	ผลลัพธ์ที่คาดว่าจะได้รับ	หน่วยงานที่รับผิดชอบ
				2561 (บาท)	2562 (บาท)	2563 (บาท)	2564 (บาท)	2565 (บาท)			
1	โครงการค่าใช้จ่ายในการพัฒนาครูผู้ดูแลเด็กของศูนย์พัฒนาเด็กเล็ก	เพื่อพัฒนาศักยภาพของครูผู้ดูแลเด็กในสังกัดเทศบาลเมืองน่านได้มีความรู้ความเข้าใจในระเบียบที่เกี่ยวข้อง	เพื่อดำเนินการพัฒนาศักยภาพครูผู้ดูแลเด็กของศูนย์พัฒนาเด็กเล็กสังกัดเทศบาลเมืองน่าน จำนวนครู 10 คน	-	20,000	-	-	-	จำนวนครูและบุคลากรทางการศึกษาที่ได้รับการพัฒนาการเรียนการสอน	ครูผู้ดูแลเด็กมีศักยภาพในการพัฒนาตนเองและสามารถประยุกต์ใช้ในงานให้เกิดประโยชน์แก่ตนเอง	กองการศึกษา
2	โครงการค่าใช้จ่ายในการจัดทำศูนย์การเรียนรู้สำหรับเด็กปฐมวัย	เพื่อพัฒนาจัดทำศูนย์การเรียนรู้ที่เหมาะสมสำหรับเด็กปฐมวัย และพัฒนาความรู้และทักษะในการเล่นอย่างมีความสุข	เพื่อดำเนินการจัดทำศูนย์การเรียนรู้สำหรับเด็กปฐมวัย เพื่อให้มีทักษะความรู้	-	150,000	-	-	-	จำนวนศูนย์การเรียนรู้ที่ได้รับการส่งเสริม	นักเรียนมีพัฒนาการและมีทักษะในการเล่นอย่างมีความสุข มีพัฒนาการด้านร่างกายอารมณ์สังคมสติปัญญาอย่างเหมาะสม	กองการศึกษา
3	โครงการค่าใช้จ่ายในการพัฒนาการเรียนรู้สู่ประชาคมอาเซียน	เพื่อพัฒนาการเรียนรู้ของเด็ก และเยาวชนในโรงเรียนสังกัดเทศบาลให้มีความรู้ ทันท่องประชาคมอาเซียน	ดำเนินการพัฒนาการเรียนรู้สู่ประชาคมอาเซียนให้แก่โรงเรียนสังกัดเทศบาล จำนวน 3 โรงเรียน	-	240,000	-	-	-	จำนวนผู้เข้าร่วมกิจกรรม	เด็กและเยาวชนในเขตเทศบาลมีความรู้เข้าสู่ประชาคมอาเซียน	กองการศึกษา
4	โครงการค่าใช้จ่ายในการนำร่องการจัดการศึกษาตามแผนการศึกษาตลอดชีวิตสู่ความเป็นเลิศตามอัจฉริยภาพของเด็ก	เพื่อให้โรงเรียนสังกัดเทศบาลเมืองจำนวน 1 โรงเรียนสามารถนำแผนการศึกษาตลอดชีวิตมาใช้ในกิจกรรมการเรียนการสอน	- จัดทำแผนการศึกษาตลอดชีวิตในสถานศึกษา - จัดกิจกรรมตามแผนการเรียนรู้ตลอดชีวิต	-	100,000	-	-	-	จำนวนโรงเรียนที่ผ่านเกณฑ์ตามมาตรฐานกำหนด	โรงเรียนมีแผนการศึกษาตลอดชีวิตและมีกิจกรรมส่งเสริมการศึกษาตลอดชีวิต	กองการศึกษา
5	โครงการค่าใช้จ่ายในการพัฒนาสื่อการเรียนการสอนโดยการมีส่วนร่วมของครู ชุมชน และนักเรียน	เพื่อให้สถานศึกษาได้จัดทำสื่อการเรียนการสอนให้มีประสิทธิภาพ โดยการมีส่วนร่วมของครู ชุมชน และนักเรียนจำนวน 3 โรงเรียน	จัดทำสื่อการเรียนการสอนที่มีคุณภาพให้กับนักเรียนในสถานศึกษาจำนวน 3 โรงเรียน	-	110,000	-	-	-	จำนวนสื่อการเรียนการสอนที่มีคุณภาพตามที่กำหนด	นักเรียนได้รับการพัฒนาโดยใช้สื่อการเรียนการสอนที่ทันสมัย	โรงเรียนสังกัดเทศบาลเมืองน่าน

ที่	โครงการ/กิจกรรม	วัตถุประสงค์	เป้าหมาย (ผลผลิตของโครงการ)	งบประมาณและที่มา					ตัวชี้วัด (KPI)	ผลลัพธ์ที่คาดว่าจะได้รับ	หน่วยงานที่รับผิดชอบ
				2561 (บาท)	2562 (บาท)	2563 (บาท)	2564 (บาท)	2565 (บาท)			
6	โครงการค่าใช้จ่ายในการพัฒนาศูนย์การเรียนรู้อาเซียนศึกษา	เพื่อจัดตั้งศูนย์การเรียนรู้อาเซียนศึกษาในสถานศึกษาสังกัดเทศบาลเมืองน่าน จำนวน 3 ศูนย์	จัดตั้งศูนย์การเรียนรู้อาเซียนศึกษา จำนวน 3 ศูนย์	-	150,000	-	-	-	จำนวนศูนย์การเรียนรู้อาเซียนศึกษาที่เพิ่มขึ้น	สถานศึกษาสามารถที่จะพัฒนาเรื่องความรู้เกี่ยวกับอาเซียนศึกษาในสถานศึกษา	โรงเรียนสังกัดเทศบาลเมืองน่าน
7	โครงการเข้าค่ายพัฒนาประชาคมอาเซียนและประชาคมโลก	เพื่อจัดส่งนักเรียนเข้าค่ายพัฒนาประชาคมอาเซียนและประชาคมโลก	เป็นค่าใช้จ่าย ค่าพาหนะ, ค่าเบี้ยเลี้ยง ค่าอาหาร ในการจัดส่งนักเรียนเข้าค่ายพัฒนาประชาคมอาเซียนและประชาคมโลก	-	50,000	-	-	-	จำนวนผู้เข้าร่วมกิจกรรมเข้าค่าย	นักเรียนสังกัดเทศบาลเมืองน่านได้เข้าร่วมพัฒนาประชาคมอาเซียนและประชาคมโลก	กองการศึกษา
8	โครงการโรงเรียนน่าอยู่อย่างยั่งยืน	เพื่อให้มีการปรับปรุงและพัฒนาสภาพแวดล้อมภายในโรงเรียน/ห้องเรียนเหมาะสมต่อการเรียนรู้ของนักเรียน	จัดทำ ปรับปรุง พัฒนาโรงเรียนห้องเรียนด้านสิ่งแวดล้อมและภูมิทัศน์ให้ทันต่อยุคสมัย ตลอดจนเหตุการณ์สำคัญต่าง ๆ จำนวน 3 โรงเรียน ๆ ละ 15,000 บาท	-	45,000	-	-	-	จำนวนโรงเรียนที่ดำเนินกิจกรรม	โรงเรียนในสังกัดเทศบาลเมืองน่านมีสภาพแวดล้อมและภูมิทัศน์ภายในห้องเรียนที่เหมาะสมต่อการเรียนรู้	กองการศึกษา
9	โครงการค่าใช้จ่ายในการจัดทำศูนย์การเรียนรู้เฉลิมพระเกียรติสถานศึกษาในสังกัด อปท.	เพื่อส่งเสริมการเรียนรู้ในพระราชประวัติพระราชกรณียกิจ ต่าง ๆ ให้กับนักเรียนในสถานศึกษา	จัดทำศูนย์การเรียนรู้เฉลิมพระเกียรติสถานศึกษาในสังกัดเทศบาลเมืองน่าน จำนวนโรงเรียนละ 1 แห่ง	-	750,000	-	-	-	จำนวนศูนย์การเรียนรู้ที่เพิ่มขึ้น	นักเรียนในสถานศึกษาได้มีการเรียนรู้ และโรงเรียนมีศูนย์การเรียนรู้ที่เหมาะสม	กองการศึกษา
10	โครงการพัฒนาระบบการบริหารจัดการศึกษาอิเล็กทรอนิกส์ขององค์กรปกครองส่วนท้องถิ่นเพื่อเข้าสู่ประเทศไทย 4.0	เพื่อส่งเสริมให้เด็กและเยาวชนในเขตเทศบาลเมืองน่านและในสถานศึกษาสังกัดเทศบาลเมืองน่าน ได้มีการเรียนรู้ด้านเทคโนโลยี การสื่อสารที่ทันสมัย	จัดทำระบบการบริหารจัดการศึกษาอิเล็กทรอนิกส์ จัดฝึกอบรม , จัดหาสื่อวัสดุอุปกรณ์ที่ทันสมัยและเหมาะสม	-	1,800,000	-	-	-	จำนวนเด็กและเยาวชนได้เข้าร่วมกิจกรรมการส่งเสริมด้านเทคโนโลยีการสื่อสาร	เด็กและเยาวชนได้รับการส่งเสริมและพัฒนาให้มีความรู้ ความสามารถด้านเทคโนโลยีและการสื่อสารที่เหมาะสม	กองการศึกษา
11	โครงการอบรมคุณธรรม จริยธรรมสำหรับพนักงานครูและบุคลากรทางการศึกษาโรงเรียนในสังกัดเทศบาลเมืองน่าน	เพื่อส่งเสริมคุณธรรม จริยธรรมสำหรับพนักงานครูและบุคลากรทางการศึกษาในการปฏิบัติตนให้เหมาะสม	จัดฝึกอบรมคุณธรรมจริยธรรมให้กับพนักงานครูและบุคลากรทางการศึกษาโรงเรียนในสังกัดเทศบาลเมืองน่าน	-	50,000	-	-	-	จำนวนกิจกรรมที่ดำเนินการ	พนักงานครูและบุคลากรทางการศึกษาในการปฏิบัติตนให้เหมาะสม	กองการศึกษา

ที่	โครงการ/กิจกรรม	วัตถุประสงค์	เป้าหมาย (ผลผลิตของโครงการ)	งบประมาณและที่มา					ตัวชี้วัด (KPI)	ผลลัพธ์ที่คาดว่าจะได้รับ	หน่วยงานที่รับผิดชอบ
				2561 (บาท)	2562 (บาท)	2563 (บาท)	2564 (บาท)	2565 (บาท)			
12	โครงการอบรมดนตรีและศิลปะสำหรับเด็กและเยาวชน	เพื่อส่งเสริมให้เด็กและเยาวชนมีความรู้ทักษะทางด้านดนตรีและศิลปะ ผ่อนคลายจิตใจ ใช้เวลาว่างให้เกิดประโยชน์ ห่างไกลยาเสพติด และสามารถพัฒนาทักษะเพื่อเพิ่มโอกาสการนำไปใช้เป็นทางเลือกในการประกอบอาชีพได้	เด็กและเยาวชนนักเรียนในสังกัดเทศบาลเข้าร่วมกิจกรรมส่งเสริมการใช้เวลาว่างให้เกิดประโยชน์	-	130,000	-	-	-	ร้อยละของความพึงพอใจของผู้เข้าร่วมอบรมตามโครงการ	เด็กและเยาวชนมีความรู้ทักษะทางด้านดนตรีและศิลปะ ใช้เวลาว่างให้เกิดประโยชน์ ห่างไกลยาเสพติด และสามารถพัฒนาทักษะเพื่อเพิ่มโอกาสการนำไปใช้การประกอบอาชีพได้	กองการศึกษา
13	โครงการส่งเสริมศึกษา	เพื่อให้ครูและนักเรียนทุกระดับชั้นได้เข้าร่วมกิจกรรมส่งเสริมศึกษา	ฝึกอบรมการเรียนรู้ด้วยระบบส่งเสริมศึกษา	-	102,000	-	-	-	จำนวนครูและนักเรียนที่เข้ารับการอบรม	ครูและนักเรียนได้รับการส่งเสริมกิจกรรมการจัดการเรียนการสอน	กองการศึกษา
14	โครงการตรวจนิเทศงานการเงินบัญชีและแผนการศึกษาของโรงเรียนสังกัดเทศบาลเมืองน่าน	เพื่อตรวจนิเทศงานด้านการเงินบัญชีและการจัดทำแผนพัฒนาการศึกษา	ตรวจงานด้านการเงินบัญชีและแผนการศึกษาของโรงเรียนในสังกัดเทศบาลเมืองน่าน	-	10,000	-	-	-	จำนวนโรงเรียนที่ดำเนินการตรวจนิเทศ	สถานศึกษาสามารถปฏิบัติงานด้านการเงินบัญชีและแผนการศึกษาได้อย่างถูกต้อง	กองการศึกษา
15	โครงการจัดกิจกรรมวันครู	-เพื่อส่งเสริมสนับสนุนวิชาชีพครูและสร้างขวัญกำลังใจแก่พนักงานครู -เพื่อความรักสามัคคีในหมู่คณะ	จัดกิจกรรมวันครู โดยมี พนักงานครูสังกัดเทศบาลเมืองน่านและบุคลากรทางการศึกษา	-	-	25,000	25,000	25,000	จำนวนครูและบุคลากรที่เข้าร่วมกิจกรรม	พนักงานครูและบุคลากรทางการศึกษาได้ตระหนักในบทบาทหน้าที่ของความเป็นครู	กองการศึกษา งานศึกษานิเทศก์
16	โครงการยวอาสาเจ้าบ้านน้อย	- ส่งเสริมให้เยาวชนได้รู้จักทรัพยากรการท่องเที่ยวในท้องถิ่นของตนเองและนำเสนอแหล่งท่องเที่ยวประวัติศาสตร์ วัฒนธรรมท้องถิ่นได้อย่างถูกต้อง - สามารถนำเสนอแหล่งท่องเที่ยวทางประวัติศาสตร์ วัฒนธรรมท้องถิ่น ในรูปแบบภาษาอังกฤษและภาษาจีนได้ - เพื่อพัฒนาบุคลิกภาพของเยาวชนในการทำหน้าที่เป็นมัคคุเทศก์น้อย	นักเรียนในสังกัดเทศบาลเมืองน่าน เด็กและเยาวชนในเขตเทศบาลเมืองน่าน รวมทั้งนักเรียนในสังกัดอื่นๆ	-	-	60,000	60,000	60,000	จำนวนนักเรียนที่เข้าร่วมอบรม	นักเรียนสามารถแนะนำสถานที่ท่องเที่ยวที่สำคัญของจังหวัดน่านได้ และรู้จักวางแผนศิลปวัฒนธรรมท้องถิ่นและรักชุมชนของตนเองมากขึ้น	กองการศึกษา งานศึกษานิเทศก์
17	โครงการจ้างครูชาวต่างชาติ	เพื่อจัดจ้างครูชาวต่างประเทศ เพื่อปฏิบัติการสอนภาษาต่างประเทศให้กับนักเรียนในสังกัดเทศบาลเมืองน่าน เพื่อเป็นการเตรียมความพร้อมในการรับรองด้านการศึกษาให้กับนักเรียนเพื่อก้าวสู่ประชาคมอาเซียนและพัฒนาคุณภาพทางการศึกษา	จัดหาครูชาวต่างชาติ โดยจัดสรรงบประมาณให้โรงเรียนในสังกัดจำนวน 3 โรงเรียน	-	-	900,000	900,000	900,000	จำนวนผลการเรียนของนักเรียนที่เพิ่มสูงขึ้น	นักเรียนสามารถใช้ภาษาอังกฤษในการสื่อสารได้อย่างมีประสิทธิภาพและมีผลสัมฤทธิ์ในการเรียนดียิ่งขึ้นและรองรับการเปิดการค้าเสรีอาเซียน	กองการศึกษา งานโรงเรียน

ที่	โครงการ/กิจกรรม	วัตถุประสงค์	เป้าหมาย (ผลผลิตของโครงการ)	งบประมาณและที่มา					ตัวชี้วัด (KPI)	ผลลัพธ์ที่คาดว่าจะได้รับ	หน่วยงานที่รับผิดชอบ
				2561 (บาท)	2562 (บาท)	2563 (บาท)	2564 (บาท)	2565 (บาท)			
18	โครงการวัดผลประเมินผล การจัดการศึกษา	เพื่อจัดทำเครื่องมือวัดผลปลายภาค เรียน/ปลายปี	จัดทำเครื่องมือ/รายงานการศึกษาให้ ประชาชนได้รับทราบปีละ 2 ครั้ง	-	-	30,000	30,000	30,000	จำนวนเด็กที่ผ่านเกณฑ์ การวัดผลมากขึ้น	มีแบบทดสอบที่มีคุณภาพในการ ประเมินผลที่ดี	กองการศึกษา งานศึกษานิเทศก์
19	โครงการวัดผลประเมินผล พัฒนาการเด็กเล็กปลาย ภาคเรียน/ปลายปี	เพื่อเป็นการวัดผล ประเมินผล พัฒนาการเด็กเล็ก ด้านร่างกาย อารมณ์ สังคมและสติปัญญา	เด็กเล็กในศูนย์พัฒนาเด็กเล็ก จำนวน 2 ศูนย์ เพื่อจัดซื้อแบบ ศพด. 01/ และ แบบ ศพด. 02 และแบบพิมพ์อื่น ๆ	-	-	16,000	16,000	16,000	จำนวนเด็กที่ผ่านเกณฑ์ การวัดผลมากขึ้น	เด็กเล็กมีพัฒนาการตามมาตรฐาน คุณลักษณะที่พึงประสงค์	กองการศึกษา งานการศึกษา นอกระบบฯ
20	โครงการแข่งขันกีฬา โรงเรียนสังกัดเทศบาล เมืองน่าน	-เพื่อให้นักเรียนได้ออกกำลังกายรักษา สุขภาพอนามัยของตนเอง -เพื่อฝึกนักเรียนให้มีความเป็นนักกีฬา รู้จักใช้เวลาว่างให้เกิดประโยชน์	จัดการแข่งขันกีฬานักเรียนใน โรงเรียนสังกัดเทศบาลเมืองน่านปี การศึกษาละ 1 ครั้ง	-	-	60,000	60,000	60,000	จำนวนนักเรียนที่เข้า ร่วมกิจกรรม	นักเรียนใช้เวลาว่างให้เกิด ประโยชน์ มีความสามัคคีใน หมู่คณะ	กองการศึกษา งานส่งเสริม ฯ
21	โครงการประเมินคุณภาพการ จัดการศึกษาของโรงเรียนสังกัด เทศบาลเมืองน่าน	เพื่อให้มีคุณภาพและมาตรฐานการจัด การศึกษาของโรงเรียนตามคุณภาพการ จัดการศึกษา และให้สอดคล้องกับ นโยบายของกรมส่งเสริมการปกครอง ท้องถิ่น	จัดกิจกรรมตามการประเมินการ ศึกษาของโรงเรียนสังกัดเทศบาล เมืองน่านและจัดทำเอกสารการ ประเมินคุณภาพการจัดการศึกษาของ โรงเรียนสังกัดเทศบาลเมืองน่าน	-	-	20,000	20,000	20,000	จำนวนโรงเรียนใน สังกัดที่ผ่านการประเมิน คุณภาพ ตามเกณฑ์ ของกรมส่งเสริมการ ปกครองท้องถิ่น	โรงเรียนสังกัดเทศบาลเมืองน่าน มีคุณภาพและมาตรฐานตาม เกณฑ์มาตรฐาน	กองการศึกษา งานศึกษานิเทศก์
22	โครงการอบรมคุณธรรม และจริยธรรม (เข้าค่ายพุทธบุตร)	เพื่อปลูกฝังคุณธรรม จริยธรรมแก่ เยาวชนให้มีสุขภาพจิตและสุขภาพกาย ที่ดี และให้มีหลักธรรมในการดำเนิน ชีวิตที่ถูกต้องและดีงาม เช่น เป็นค่าใช้จ่าย ในการจัดสถานที่ ค่าตอบแทน วิทยากร ค่าเกียรติบัตร ค่าถ่ายเอกสาร ค่าวัสดุฝึก ค่าสื่อ ค่าสำนักงาน ค่าชุดฝึก ค่าอาหาร ค่าอาหารว่าง และค่าใช้จ่ายอื่นๆที่จำเป็นสำหรับ โครงการนี้	-จัดฝึกอบรมนักเรียนโรงเรียนสังกัด เทศบาลเมืองน่าน ทั้ง 3 โรงเรียน	-	-	20,000	20,000	20,000	จำนวนนักเรียนที่เข้า รับการอบรมคุณธรรม จริยธรรม	นักเรียนมีคุณธรรม จริยธรรม และประพฤติตนเป็นคนดีของ สังคม	กองการศึกษา งานการศึกษา นอกระบบฯ
23	โครงการประเมินมาตรฐาน ศูนย์พัฒนาเด็กเล็ก	เพื่อให้มีคุณภาพและมาตรฐานการจัด การศึกษาของศูนย์พัฒนาเด็กเล็กตาม เกณฑ์มาตรฐาน และให้สอดคล้องกับ นโยบายของกรมส่งเสริมการปกครอง ท้องถิ่น	ประเมินศูนย์พัฒนาเด็กเล็กในสังกัด เทศบาลเมืองน่านจำนวน 2 ศูนย์และ จัดทำเอกสารการประเมิน ดังนี้ 1. การประเมินมาตรฐาน ศพด. 2. การประเมินมาตรฐาน สมศ. 3. การประเมินมาตรฐานกรมส่งเสริม การปกครองท้องถิ่น 4. ค่าตอบแทนคณะกรรมการค่าวัสดุฯ	-	-	15,000	15,000	15,000	จำนวนศูนย์พัฒนาเด็ก เล็กที่ผ่านการประเมิน มาตรฐานศูนย์พัฒนา เด็กเล็กตามเกณฑ์ ของกรมส่งเสริมการ ปกครองท้องถิ่น	ศูนย์พัฒนาเด็กเล็กได้รับการตรวจ ประเมินอย่างสม่ำเสมอและอยู่ ในเกณฑ์มาตรฐาน	กองการศึกษา งานการศึกษา นอกระบบฯ

ที่	โครงการ/กิจกรรม	วัตถุประสงค์	เป้าหมาย (ผลผลิตของโครงการ)	งบประมาณและที่มา					ตัวชี้วัด (KPI)	ผลลัพธ์ที่คาดว่าจะได้รับ	หน่วยงานที่รับผิดชอบ
				2561 (บาท)	2562 (บาท)	2563 (บาท)	2564 (บาท)	2565 (บาท)			
24	โครงการเข้าค่ายพักแรม เดินทางไกลของ ลูกเสือ-เนตรนารีโรงเรียน สังกัดเทศบาลเมืองน่าน	เพื่อให้นักเรียนได้รับประสบการณ์จริง และฝึกฝนให้เป็นผู้นำเพ็ญประโยชน์ แก่ส่วนรวม	จัดกิจกรรมเข้าค่ายพักแรมเดิน ทางไกลลูกเสือ-เนตรนารี ของนักเรียน ในโรงเรียนสังกัดเทศบาลเมืองน่าน ทั้ง 3 โรงเรียน	-	-	70,000	70,000	70,000	จำนวนนักเรียนที่ร่วม กิจกรรมค่ายพักแรม	นักเรียนได้เรียนรู้ประสบการณ์ จริงในการเข้าค่ายพักแรมมีความ สมัครสมานสามัคคีในหมู่คณะ	กองการศึกษา งานศึกษานิเทศก์
25	โครงการคลังสมองเทศบาล เมืองน่าน	เพื่อเป็นศูนย์เรียนรู้และรวมผู้ที่มีองค์ ความรู้และมีบทบาทในชุมชนใน การเพิ่มศักยภาพถ่ายทอดความรู้ ให้แก่เด็กเยาวชน และประชาชนทั่วไป ด้านการส่งเสริมการท่องเที่ยว ด้านการรักษาความสงบและความ ปลอดภัยของเมืองด้านเศรษฐกิจและ การเพิ่มรายได้ ด้านสิ่งแวดล้อม ด้านสาธารณสุขและสวัสดิการสังคม ด้านการศึกษา ด้านศาสนา ด้านศิลป วัฒนธรรมประเพณี ด้านการกีฬาและ นันทนาการ ด้านการจัดภูมิสถาปัตยกรรม และผังเมือง	- ฝึกอบรมประชุมคณะกรรมการคลังสมอง เทศบาลเมืองน่านเพื่อระดมความคิด ในการพัฒนาศักยภาพในด้านต่าง ๆ ของเทศบาลเมืองน่าน จำนวน 3 ครั้ง - จัดทำเอกสารเพื่อรวบรวมองค์ความรู้ ภูมิปัญญาด้านต่าง ๆ ของเทศบาล เมืองน่าน - จัดกิจกรรมส่งเสริมองค์ความรู้ของ คลังสมองเทศบาลเมืองน่านในแต่ละ ด้าน	-	-	200,000	200,000	200,000	จำนวนผู้เข้าร่วม กิจกรรม	มีศูนย์การเรียนรู้ด้านศิลปะ วัฒนธรรมและองค์ความรู้ไว้ให้ บุคคลโดยทั่วไปได้ศึกษารวมถึง ประชาชนโดยทั่วไปสามารถหา ความรู้และประสบการณ์ตรง จากศูนย์	กองการศึกษา งานศึกษานิเทศก์
26	โครงการศูนย์กีฬาเทศบาล เมืองน่าน	- เพื่อให้เด็ก เยาวชน ประชาชน ชมรม ต่าง ๆ และศูนย์กีฬาชุมชนในพื้นที่ใช้ เวลาว่างให้เกิดประโยชน์ - เพื่อส่งเสริม สนับสนุนและพัฒนา ทักษะกีฬาประเภทต่าง ๆ ให้กับเด็ก และเยาวชน - เพื่อให้ชมรมต่าง ๆ ในพื้นที่เทศบาล เมืองน่านได้มีการแข่งขันในระดับต่างๆ - เพื่อให้เด็ก เยาวชน ประชาชน ชมรม ต่าง ๆ และศูนย์กีฬาชุมชนในพื้นที่ได้มี การแข่งขันกีฬาในระดับต่าง ๆ - เพื่อส่งนักกีฬาและทีมกีฬาของชมรม ต่าง ๆ และศูนย์กีฬาชุมชนในเขตพื้นที่ เข้าร่วมการแข่งขันกีฬาในระดับต่าง ๆ	- สนับสนุนอุปกรณ์กีฬา อุปกรณ์ออกกำลังกาย - จัดกิจกรรมกีฬา และกิจกรรมออก กำลังกายในระดับต่าง ๆ - ฝึกสอนและพัฒนาทักษะกีฬาประเภท ต่าง ๆ ให้กับเด็กและเยาวชน เช่น ว่ายน้ำ, ฟุตบอล, วอลเลย์บอล, เซปักตะกร้อ เรือพาย ฯลฯ - จัดส่งนักกีฬาหรือทีมกีฬาเด็ก เยาวชน ประชาชน ชมรมต่าง ๆ และศูนย์กีฬา ชุมชนในพื้นที่เข้าร่วมการแข่งขันใน ระดับต่าง ๆ อย่างต่อเนื่อง - เผยแพร่ประชาสัมพันธ์งานด้านเด็ก เยาวชน ประชาชน ชมรมต่าง ๆ	-	-	10,000	10,000	10,000	จำนวนกิจกรรมที่ ดำเนินการ	เด็ก เยาวชน และประชาชนใน พื้นที่มีสุขภาพร่างกายแข็งแรง สมบูรณ์รู้จักใช้เวลาว่างให้เกิด ประโยชน์และห่าง	กองการศึกษา งานส่งเสริมฯ

ที่	โครงการ/กิจกรรม	วัตถุประสงค์	เป้าหมาย (ผลผลิตของโครงการ)	งบประมาณและที่มา					ตัวชี้วัด (KPI)	ผลลัพธ์ที่คาดว่าจะได้รับ	หน่วยงานที่รับผิดชอบ
				2561 (บาท)	2562 (บาท)	2563 (บาท)	2564 (บาท)	2565 (บาท)			
		-เพื่อสนับสนุนอุปกรณ์กีฬาและอุปกรณ์ออกกำลังกายให้กับเด็กเยาวชน ประชาชน									
27	อุดหนุนโครงการอาหารกลางวันโรงเรียนสังกัด สพฐ. ในเขตเทศบาลเมืองน่าน	เพื่อจ่ายเป็นเงินอุดหนุนค่าอาหารกลางวันให้กับโรงเรียนในสังกัด สพฐ. ในเขตเทศบาลเมืองน่าน	อุดหนุนค่าอาหารกลางวันให้กับโรงเรียนราชานุบาลและโรงเรียนบ้านดอน (ศรีเสริมกสิกร)	-	-	13,100,000	13,150,000	13,200,000	จำนวนนักเรียนที่ได้รับอาหารกลางวัน	นักเรียนได้รับบริโภคอาหารกลางวันตามหลักโภชนาการ	กองการศึกษา
28	โครงการอาหารกลางวัน	เพื่อจัดซื้อจัดจ้างประกอบอาหารกลางวัน	จัดซื้อ/จัดจ้างประกอบอาหารกลางวันสำหรับนักเรียน 3 โรงเรียนและศูนย์พัฒนาเด็กเล็ก 2 ศูนย์ในสังกัดเทศบาลเมืองน่าน ทั้งในระดับศูนย์พัฒนาเด็กเล็ก, ประถมศึกษา	-	-	4,800,000	4,820,000	4,840,000	จำนวนนักเรียนที่ได้รับอาหารกลางวัน	นักเรียนได้รับบริโภคอาหารเสริม(นม) เพื่อส่งเสริมสุขภาพพลานามัยที่สมบูรณ์แข็งแรง ถูกหลักโภชนาการ	กองการศึกษา
29	โครงการอาหารเสริม (นม)	เพื่อจัดซื้ออาหารเสริม (นม) ให้กับนักเรียนในเขตเทศบาลเมืองน่านเพื่อส่งเสริมสุขภาพอนามัยให้สมบูรณ์แข็งแรง	จัดซื้ออาหารเสริม(นม) โรงเรียนให้กับโรงเรียนสังกัด สพฐ ในเขตเทศบาลเมืองน่าน ได้แก่ ร.ร.ราชานุบาล และโรงเรียนบ้าน (ดอนศรีเสริมกสิกร) และโรงเรียนสังกัดเทศบาลเมืองน่าน จำนวน 3 แห่ง และศูนย์พัฒนาเด็กเล็กสังกัดเทศบาลเมืองน่าน จำนวน 2 แห่ง	-	-	8,300,000	8,320,000	8,340,000	จำนวนนักเรียนที่ได้รับอาหารเสริม (นม)	นักเรียนได้รับบริโภคอาหารเสริม (นม) เพื่อส่งเสริมสุขภาพพลานามัยที่สมบูรณ์แข็งแรง	กองการศึกษา
30	โครงการแข่งขันนักเรียนคนเก่งในโรงเรียนท้องถิ่น	เพื่อให้นักเรียนได้แสดงออกในความเป็นเลิศทางวิชาการในระดับประเทศและส่งเสริมสนับสนุนให้ครูและนักเรียนมีความตื่นตัวในการค้นคว้าหาความรู้ด้านวิชาการ	จัดการสอบแข่งขันนักเรียนในสังกัดเทศบาลเมืองน่านเพื่อคัดเลือกเป็นตัวแทนเข้าร่วมแข่งขันในระดับประเทศ	-	-	30,000	30,000	30,000	จำนวนนักเรียนที่ได้รับรางวัลคัดเลือก	นักเรียนในสังกัดเทศบาลเมืองน่านได้รับการส่งเสริมให้มีความรู้และศักยภาพในระดับประเทศให้มีความเป็นเลิศทางด้านวิชาการ	กองการศึกษา งานศึกษานิเทศก์
31	โครงการปัจฉิมนิเทศ	เพื่อให้เด็กนักเรียนเกิดความภาคภูมิใจในสถาบันการศึกษาของตนเอง	เพื่อจัดกิจกรรมปัจฉิมนิเทศแก่นักเรียนที่จบการศึกษาและมอบใบประกาศนียบัตรแก่นักเรียนที่จบการศึกษา ระดับชั้น ป.6 และ ม.3 โรงเรียนสังกัดเทศบาลทั้ง 3 โรงเรียน	-	-	20,000	20,000	20,000	จำนวนนักเรียนที่เข้าร่วมกิจกรรม	นักเรียนที่จบการศึกษาเกิดความภาคภูมิใจในสถาบันการศึกษาของตนเองและผู้ปกครองเกิดความมั่นใจในสถาบันที่บุตรหลานได้เข้ารับการศึกษา	กองการศึกษา งานโรงเรียน

ที่	โครงการ/กิจกรรม	วัตถุประสงค์	เป้าหมาย (ผลผลิตของโครงการ)	งบประมาณและที่มา					ตัวชี้วัด (KPI)	ผลลัพธ์ที่คาดว่าจะ จะได้รับ	หน่วยงานที่ รับผิดชอบ
				2561 (บาท)	2562 (บาท)	2563 (บาท)	2564 (บาท)	2565 (บาท)			
32	โครงการพัฒนาครูและบุคลากรทางการศึกษา	เพื่อให้พนักงานครูและบุคลากรทางการศึกษาสังกัดเทศบาลเมืองน่านมีประสิทธิภาพ การเรียนการสอนที่ดีขึ้น มีประสบการณ์โดยตรง มีความรู้และเทคนิคการเรียนการสอนที่ตรงตามหลักสูตร	จัดฝึกอบรมและทัศนศึกษาดูงานแก่ครู บุคลากรทางการศึกษา ครูผู้ดูแลเด็ก ลูกจ้าง ของกองการศึกษา ในสังกัดเทศบาลเมืองน่าน	-	-	20,000	20,000	20,000	จำนวนครู บุคลากรทางการศึกษา ลูกจ้าง ของกองการศึกษาที่ได้รับ การอบรมและทัศนศึกษาดูงาน	พนักงานครูและบุคลากรทางการศึกษามีประสบการณ์ตรงและนำมาพัฒนาการจัดการเรียนการสอนได้ดีขึ้น	กองการศึกษา งานศึกษานิเทศก์
33	โครงการทบทวนการจัดการศึกษาท้องถิ่น	- เพื่อประชาสัมพันธ์และเผยแพร่ศักยภาพขีดความสามารถในการจัดการศึกษาของเทศบาลเมืองน่านให้ประชาชนทั่วไปได้รับทราบ - เพื่อพนักงานครูและบุคลากรทางการศึกษาได้แลกเปลี่ยนเรียนรู้องค์ความรู้ในการจัดการศึกษา	จัดกิจกรรมจำนวน 1 ครั้ง	-	-	100,000	100,000	100,000	จำนวนกิจกรรมที่จัด	ประชาชนทั่วไปได้รับทราบการจัดการศึกษาของโรงเรียนในสังกัดเทศบาลเมืองน่านรวมถึงครูและบุคลากรทางการศึกษา ได้พัฒนาศักยภาพในการเรียนการสอน	กองการศึกษา งานศึกษานิเทศก์
34	โครงการค่าเชื่อมต่ออินเทอร์เน็ต	เพื่อปรับปรุงระบบอินเทอร์เน็ตความเร็วสูงให้เหมาะสมกับการเรียนการสอน	- ค่าใช้จ่ายในการบริการอินเทอร์เน็ตระบบ Asymmetric Digital Subscriber Line : ADSL ของสถานศึกษาสังกัดเทศบาลเมืองน่าน จำนวน 3 โรงเรียน - ค่าใช้จ่ายในการบริการอินเทอร์เน็ตระบบ Wireless Fidelity : WiFi จำนวน 3 โรงเรียน	-	-	50,400	50,400	50,400	จำนวนโรงเรียนที่ได้รับการปรับปรุงระบบอินเทอร์เน็ตและเทคโนโลยีที่ทันสมัย	สถานศึกษามีระบบอินเทอร์เน็ตความเร็วสูงเหมาะสมกับกิจกรรมการเรียนการสอน	กองการศึกษา
35	โครงการค่าใช้จ่ายในการปรับปรุงหลักสูตรสถานศึกษา	เพื่อปรับปรุงหลักสูตรของสถานศึกษาให้มีความทันสมัยและเหมาะสมกับการจัดการเรียนการสอนให้มีความเป็นเลิศทางการศึกษา	ดำเนินการปรับปรุงหลักสูตรสถานศึกษาของโรงเรียนสังกัดเทศบาลเมืองน่าน จำนวน 3 โรงเรียน	-	-	60,000	60,000	60,000	จำนวนผลสัมฤทธิ์ทางการเรียนของนักเรียนมากขึ้น	นักเรียนในสังกัดเทศบาลเมืองน่านได้เรียนรู้ตามหลักสูตรแกนกลางและหลักสูตรท้องถิ่นที่เหมาะสม	กองการศึกษา
36	โครงการค่าใช้จ่ายในการพัฒนาพนักงานครูของโรงเรียนในสังกัด อปท.	เพื่อพัฒนาศักยภาพของพนักงานครูในสังกัดเทศบาลเมืองน่านได้มีความรู้ความเข้าใจในระเบียบที่เกี่ยวข้อง	เพื่อดำเนินการพัฒนาศักยภาพครูและบุคลากรทางการศึกษาสังกัดเทศบาลเมืองน่าน	-	-	225,000	225,000	225,000	จำนวนครูและบุคลากรทางการศึกษาที่ได้รับการพัฒนาการเรียนการสอน	พนักงานครูมีศักยภาพในการพัฒนานตนเองและสามารถประยุกต์ใช้ในงานให้เกิดประโยชน์แก่ตนเอง	กองการศึกษา

ที่	โครงการ/กิจกรรม	วัตถุประสงค์	เป้าหมาย (ผลผลิตของโครงการ)	งบประมาณและที่มา					ตัวชี้วัด (KPI)	ผลลัพธ์ที่คาดว่าจะได้รับ	หน่วยงานที่รับผิดชอบ
				2561 (บาท)	2562 (บาท)	2563 (บาท)	2564 (บาท)	2565 (บาท)			
37	โครงการค่าใช้จ่ายในการพัฒนา /ปรับปรุง ห้องสมุดโรงเรียน	เพื่อให้นักเรียนมีหนังสือ และสื่อการเรียนการสอนที่เหมาะสม	เพื่อดำเนินการในการพัฒนาและปรับปรุงห้องสมุดโรงเรียนสังกัดเทศบาลเมืองน่าน จำนวน 3 แห่ง ตามหนังสือสั่งการของกรมส่งเสริมการปกครองท้องถิ่น	-	-	300,000	300,000	300,000	จำนวนแห่งที่ดำเนินการ	- นักเรียนมีหนังสือและสื่อประกอบการเรียนการสอนที่เหมาะสม - เพื่อส่งเสริมให้เกิดการใช้เวลาว่างให้เกิดประโยชน์	กองการศึกษา
38	โครงการค่าใช้จ่ายในการพัฒนา แหล่งเรียนรู้ของโรงเรียน	พัฒนาแหล่งเรียนรู้ของโรงเรียนเพื่อให้เป็นแหล่งเรียนรู้ที่ทันสมัยเหมาะสมกับกิจกรรมการเรียนการสอน	เพื่อดำเนินการพัฒนาแหล่งเรียนรู้ของโรงเรียนสังกัดเทศบาลเมืองน่าน จำนวน 3 โรงเรียน	-	-	150,000	150,000	150,000	จำนวนแหล่งเรียนรู้ที่ได้รับการปรับปรุงพัฒนา	นักเรียนได้รับความรู้เพิ่มเติม ประสบการณ์มีแหล่งศึกษาค้นคว้าในสถานศึกษารวมถึงเป็นศูนย์เรียนรู้ของชุมชนได้	กองการศึกษา
39	โครงการรณรงค์เพื่อป้องกัน ยาเสพติดในสถานศึกษา	เพื่อป้องกันยาเสพติดในสถานศึกษา	เพื่อดำเนินการกิจกรรมรณรงค์และป้องกันยาเสพติดในสถานศึกษา ของโรงเรียนสังกัดเทศบาลเมืองน่าน 3 แห่ง - โรงเรียนละ 15,000 บาท - ครูแกนนำโรงเรียนละ 1 คน เป็นเงิน 9,000 บาท - เจ้าหน้าที่ อปท. 1 คน 3,000 บาท - สถานศึกษาดีเด่นในการรณรงค์ป้องกันปัญหาเสพติดในสถานศึกษา จำนวน 1 โรงเรียน ละ 100,000 บาท	-	-	157,000	157,000	157,000	จำนวนผู้เข้าร่วมกิจกรรม	สถานศึกษามีการป้องกันและแก้ไขปัญหาเสพติดในสถานศึกษา	กองการศึกษา
40	ค่าใช้จ่ายในการพัฒนา การจัดการศึกษาโดยใช้โรงเรียนเป็นฐานในการพัฒนาท้องถิ่น (SBMLD)	เพื่อเป็นค่าใช้จ่ายในการพัฒนาการจัดการศึกษาโดยใช้โรงเรียนเป็นฐานในการพัฒนาท้องถิ่น ตามรูปแบบของกรมส่งเสริมการปกครองท้องถิ่นกำหนดให้แก่โรงเรียนสังกัดเทศบาลเมืองน่าน ตามหนังสือของกระทรวงมหาดไทยสั่งการ	- ปรับปรุงโครงสร้างการบริหารตามหลัก SBM - ผู้เรียน ชุมชน โรงเรียน มีส่วนร่วมในการบริหารจัดการศึกษา -ปรับปรุงโครงการต่าง ๆ อย่างต่อเนื่อง -จัดกิจกรรมการเรียนการสอนโดยใช้โรงเรียนเป็นฐาน	-	-	1,500,000	1,500,000	1,500,000	จำนวนโรงเรียนที่ร่วมกิจกรรมผ่านเกณฑ์มาตรฐานต่างๆ	ครูและนักเรียนได้รับการส่งเสริมและได้รับการพัฒนาการเรียนการสอนอย่างมีคุณภาพและมีประสิทธิภาพ	กองการศึกษา งานโรงเรียน ร.ร.สามัคคี ร.ร.ตรุนวิทยา ร.ร.จุมปีวนิดาภรณ์
41	โครงการค่าใช้จ่ายในการส่งเสริมองค์รปกครองส่วนท้องถิ่น ที่จัดทำแผนการศึกษาดีเด่น	เพื่อให้โรงเรียนสังกัดเทศบาลเมืองน่านมีแผนพัฒนาการศึกษาที่ถูกต้องและมีประสิทธิภาพและประสิทธิผล	จัดฝึกอบรมพนักงานครูและผู้ที่เกี่ยวข้องจัดทำแผนพัฒนาการศึกษาสำหรับสถานศึกษา จัดซื้อวัสดุอุปกรณ์เพื่อจัดทำแผนพัฒนาการศึกษาและสื่อนวัตกรรมที่เกี่ยวข้องให้กับโรงเรียนในสังกัดเทศบาลเมืองน่าน	-	-	200,000	200,000	200,000	จำนวนผู้เข้าร่วมกิจกรรม	กองการศึกษาและสถานศึกษาในสังกัดเทศบาลเมืองน่านได้รับรางวัลการประกวดองค์กรปกครองส่วนท้องถิ่นและสถานศึกษาที่จัดทำแผนการศึกษาดีเด่น	กองการศึกษา ร.ร.สามัคคี ร.ร.ตรุนวิทยา ร.ร.จุมปีวนิดาภรณ์

ที่	โครงการ/กิจกรรม	วัตถุประสงค์	เป้าหมาย (ผลผลิตของโครงการ)	งบประมาณและที่มา					ตัวชี้วัด (KPI)	ผลลัพธ์ที่คาดว่าจะได้รับ	หน่วยงานที่รับผิดชอบ
				2561 (บาท)	2562 (บาท)	2563 (บาท)	2564 (บาท)	2565 (บาท)			
42	โครงการส่งเสริมกิจกรรมรักการอ่านในสถานศึกษา อปท.	เพื่อให้โรงเรียนในสังกัดเทศบาลเมืองน่านมีการส่งเสริมให้นักเรียนมีความสัมฤทธิ์ทางการอ่านเพิ่มขึ้น	จัดกิจกรรมส่งเสริมการอ่านในสถานศึกษาสำหรับกลุ่มนักเรียนที่มีผลการอ่านอยู่ในเกณฑ์ต่ำ โดยจัดกิจกรรมเช่น - ดำเนินการคัดเลือกสถานศึกษา - จัดกิจกรรมรณรงค์ทักษะการอ่านให้กับนักเรียนที่มีผลการอ่านในเกณฑ์ต่ำ - ติดตามและประเมินผลของกิจกรรม	-	-	150,000	150,000	150,000	จำนวนผู้เข้าร่วมกิจกรรมรักการอ่าน	นักเรียนมีนิสัยรักการอ่านและมีประสิทธิภาพการอ่านสูงขึ้น	กองการศึกษา
43	โครงการสนับสนุนการจัดการศึกษาแก่เด็กด้อยโอกาส	เพื่อส่งเสริมการหาข้อมูลและช่วยเหลือเด็กด้อยโอกาสในเขตเทศบาลเมืองน่าน	ดำเนินการจ้างครูอาสา ในการจัดการศึกษาแก่เด็กด้อยโอกาส จำนวน 1 คน และจัดกิจกรรมในการส่งเสริมและช่วยเหลือให้เด็กด้อยโอกาส	-	-	230,000	230,000	230,000	จำนวนเด็กด้อยโอกาสที่ได้รับการสนับสนุนการจัดการศึกษา	เทศบาลเมืองน่านมีครูอาสาเพื่อจัดหาข้อมูลและเป็นผู้ประสานงานและจัดกิจกรรมส่งเสริมเด็กด้อยโอกาส	กองการศึกษา งานศึกษานอกระบบฯ
44	โครงการค่าปัจจัยพื้นฐานสำหรับนักเรียนยากจน	เพื่อจัดสรรให้กับนักเรียนในโรงเรียนสังกัดที่มีรายได้ตามเกณฑ์ที่กรมส่งเสริมการปกครองส่วนท้องถิ่นได้กำหนดไว้	จัดสรรให้กับนักเรียนโรงเรียนในสังกัดที่บิดา/มารดา/ผู้ปกครองมีรายได้ต่อครัวเรือนไม่เกิน 40,000 บาท/ปี (1) ระดับประถมศึกษา (ป.1 - ป.6) - โรงเรียนตรมวิทยา - โรงเรียนสามัคคีวิทยาคาร - โรงเรียนจุมปีวนิดาภรณ์ (2) ระดับมัธยมศึกษา - โรงเรียนสามัคคีวิทยาคาร ตามหนังสือของกระทรวงมหาดไทย สั่งการ	-	-	320,000	320,000	320,000	จำนวนเด็กนักเรียนที่ได้รับการจัดสรร	เด็กนักเรียนได้รับเงินสนับสนุนสำหรับโอกาสในการเรียน ทำให้คุณภาพชีวิตดีขึ้น	กองการศึกษา
45	โครงการเงินสนับสนุนสำหรับค่าจัดการเรียนการสอน(รายหัว)	เพื่อเป็นค่าใช้จ่ายในการจัดการศึกษาตั้งแต่ระดับอนุบาลจนจบการศึกษาขั้นพื้นฐานของโรงเรียนในสังกัดเทศบาลเมืองน่านทั้งสามโรงเรียนตามหนังสือกระทรวงมหาดไทยสั่งการ	ค่าจัดการเรียนการสอน (รายหัว) ดังนี้ 1. ระดับเด็กเล็ก (ศูนย์พัฒนาเด็กเล็ก) 2. ระดับอนุบาล จำนวน 2 ภาคเรียน 3. ระดับประถมศึกษาจำนวน2ภาคเรียน 4. ระดับมัธยมศึกษาตอนต้น จำนวน 2 ภาคเรียน และค่ารายหัวส่วนเพิ่ม (Top Up)	-	-	2,290,000	2,290,000	2,290,000	จำนวนเด็กเล็ก และเด็กนักเรียนที่ได้รับการจัดสรร	เด็กเล็ก เด็กนักเรียนได้รับเงินสนับสนุนสำหรับโอกาสในการเรียน ทำให้คุณภาพชีวิตดีขึ้น	กองการศึกษา

ที่	โครงการ/กิจกรรม	วัตถุประสงค์	เป้าหมาย (ผลผลิตของโครงการ)	งบประมาณและที่มา					ตัวชี้วัด (KPI)	ผลลัพธ์ที่คาดว่าจะ จะได้รับ	หน่วยงานที่ รับผิดชอบ
				2561 (บาท)	2562 (บาท)	2563 (บาท)	2564 (บาท)	2565 (บาท)			
46	โครงการเงินสนับสนุนสำหรับ ค่าหนังสือเรียน	เพื่อส่งเสริมการเรียนการสอนของ เด็กนักเรียนของโรงเรียนใน สังกัด ตามหนังสือกระทรวงมหาดไทย สั่งการ	ค่าหนังสือเรียน ดังนี้ 1. ระดับเด็กเล็ก (ศูนย์พัฒนาเด็กเล็ก) 2. ระดับอนุบาล 3. ระดับประถมศึกษา 4. ระดับมัธยมศึกษาตอนต้น	-	-	620,000	620,000	620,000	จำนวนเด็กนักเรียน ที่ได้รับการจัดสรร	เด็กนักเรียนได้รับเงินสนับสนุน สำหรับโอกาสในการเรียน ทำให้คุณภาพชีวิตดีขึ้น	กองการศึกษา
47	โครงการเงินสนับสนุนสำหรับ ค่าเครื่องอุปกรณ์การเรียน	เพื่อส่งเสริมการเรียนการสอนของ เด็กนักเรียนของโรงเรียนใน สังกัด ตามหนังสือกระทรวงมหาดไทย สั่งการ	ค่าเครื่องอุปกรณ์การเรียน ดังนี้ 1. ระดับเด็กเล็ก (ศูนย์พัฒนาเด็กเล็ก) จำนวน 2 ภาคเรียน 2. ระดับอนุบาลศึกษา จำนวน 2 ภาคเรียน 3. ระดับประถมศึกษา จำนวน 2 ภาคเรียน 4. ระดับมัธยมศึกษาตอนต้น จำนวน 2 ภาคเรียน	-	-	380,000	380,000	380,000	จำนวนเด็กนักเรียน ที่ได้รับการจัดสรร	เด็กนักเรียนได้รับเงินสนับสนุน สำหรับโอกาสในการเรียน ทำให้คุณภาพชีวิตดีขึ้น	กองการศึกษา
48	โครงการเงินสนับสนุนสำหรับ ค่าเครื่องแบบนักเรียน	เป็นค่าใช้จ่ายในการจัดซื้อเครื่องแบบ นักเรียน ตั้งแต่ระดับอนุบาลศึกษาถึง มัธยมศึกษาของโรงเรียนในสังกัด เทศบาลเมืองน่าน	ค่าเครื่องอุปกรณ์การเรียน ดังนี้ 1. ระดับเด็กเล็ก (ศูนย์พัฒนาเด็กเล็ก) 2. ระดับอนุบาลศึกษา 3. ระดับประถมศึกษา 4. ระดับมัธยมศึกษาตอนต้น	-	-	390,000	390,000	390,000	จำนวนเด็กนักเรียน ที่ได้รับการจัดสรร	เด็กนักเรียนได้รับเงินสนับสนุน สำหรับโอกาสในการเรียน ทำให้คุณภาพชีวิตดีขึ้น	กองการศึกษา
49	โครงการเงินสนับสนุนสำหรับ ค่ากิจกรรมพัฒนาคุณภาพ ผู้เรียน	เพื่อส่งเสริมการเรียนการสอนของ เด็กนักเรียนของโรงเรียนใน สังกัด ตามหนังสือกระทรวงมหาดไทย สั่งการ	ค่าเครื่องอุปกรณ์การเรียน ดังนี้ 1. ระดับเด็กเล็ก (ศูนย์พัฒนาเด็กเล็ก) จำนวน 2 ภาคเรียน 1. ระดับอนุบาลศึกษา จำนวน 2 ภาคเรียน 2. ระดับประถมศึกษา จำนวน 2 ภาคเรียน 3. ระดับมัธยมศึกษาตอนต้น จำนวน 2 ภาคเรียน	-	-	550,000	550,000	550,000	จำนวนเด็กนักเรียน ที่ได้รับการจัดสรร	เด็กนักเรียนได้รับเงินสนับสนุน สำหรับโอกาสในการเรียน ทำให้คุณภาพชีวิตดีขึ้น	กองการศึกษา
50	โครงการปรับปรุงหลักสูตร การเรียนการสอนศูนย์ พัฒนาเด็กเล็กสังกัดเทศบาล เมืองน่าน	เพื่อให้มีการพัฒนาการจัดทำหลักสูตร ของศูนย์พัฒนาเด็กเล็กให้ทันสมัย เหมาะสมกับการเรียนการสอน	จัดทำหลักสูตรของศูนย์พัฒนาเด็กเล็ก ที่เป็นหลักสูตรแกนกลางและหลักสูตร ท้องถิ่น ให้เหมาะสมกับศูนย์พัฒนา เด็กเล็ก	-	-	12,000	12,000	12,000	จำนวนศูนย์เด็กเล็ก ที่มีหลักสูตรที่มีคุณภาพ ตามที่กำหนด	ศูนย์พัฒนาเด็กเล็ก สังกัดเทศบาล เมืองน่านมีการพัฒนาและปรับ ปรุงหลักสูตรที่เป็นแบบแผน อย่างสมบูรณ์	กองการศึกษา งานการศึกษา นอกระบบฯ

ที่	โครงการ/กิจกรรม	วัตถุประสงค์	เป้าหมาย (ผลผลิตของโครงการ)	งบประมาณและที่มา					ตัวชี้วัด (KPI)	ผลลัพธ์ที่คาดว่าจะได้รับ	หน่วยงานที่รับผิดชอบ
				2561 (บาท)	2562 (บาท)	2563 (บาท)	2564 (บาท)	2565 (บาท)			
51	โครงการพ่อค้า-แม่ค้าน้อย	เพื่อให้นักเรียนได้เรียนรู้เกี่ยวกับการประกอบอาชีพค้าขาย โดยการทัศนศึกษาดูงานตามหน่วยงานและห้างสรรพสินค้า ร้านค้าต่าง ๆ และนำมาจำลองเกี่ยวกับการค้าขายในโรงเรียน	- ฝึกอบรมนักเรียนกลุ่มเป้าหมายในสังกัดเทศบาลเมืองน่าน ทั้ง 3 แห่ง โดยได้เรียนรู้ประสบการณ์การค้าขาย โดยอบรมจำนวน 1 ครั้ง	-	-	30,000	30,000	30,000	จำนวนนักเรียนที่เข้าร่วมอบรมและเข้าร่วมกิจกรรม	นักเรียนมีเจตคติที่ดีต่ออาชีพค้าขายและได้ประสบการณ์ตรงสามารถนำมาคิดและวางแผนค่าใช้จ่ายในชีวิตประจำวันได้	กองการศึกษา
52	โครงการงานชุมนุมลูกเสือท้องถิ่นไทยองค์กรปกครองส่วนท้องถิ่น	เพื่อจัดส่งนักเรียน, ลูกเสือเนตรนารี, เข้าร่วมงานชุมนุมลูกเสือท้องถิ่นไทยองค์กรปกครองส่วนท้องถิ่นระดับภาคเหนือ และระดับประเทศ	จัดส่งลูกเสือ เนตรนารี เข้าร่วมงานชุมนุมลูกเสือท้องถิ่นไทย	-	-	40,000	40,000	40,000	จำนวนลูกเสือ เนตรนารีที่เข้าร่วมกิจกรรม	นักเรียนสังกัดเทศบาลเมืองน่าน ได้เข้าร่วมงานชุมนุมลูกเสือท้องถิ่นไทยองค์กรปกครองส่วนท้องถิ่นระดับภาคและระดับประเทศ	กองการศึกษา
53	โครงการแข่งขันกีฬานักเรียนองค์กรปกครองส่วนท้องถิ่นแห่งประเทศไทย	เพื่อให้เด็กนักเรียนมีสุขภาพแข็งแรง และแสดงความเป็นเลิศด้านกีฬา	แข่งขันกีฬานักเรียนองค์กรปกครองส่วนท้องถิ่นแห่งประเทศไทยปีละ 1 ครั้ง	-	-	150,000	150,000	150,000	จำนวนนักเรียนที่เข้าร่วมแข่งขันกีฬา	นักเรียนมีความเป็นเลิศทางด้านกีฬาและสร้างชื่อเสียงให้กับโรงเรียนและเทศบาลเมืองน่าน	กองการศึกษา งานส่งเสริมฯ
54	โครงการงานวันเด็กแห่งชาติ	เพื่อให้ทุกภาคส่วนมีส่วนร่วมรับผิดชอบต่ออนาคตของชาติและได้รู้ถึงความสำคัญของเด็กไทย	จัดกิจกรรมวันเด็ก จำนวน 1 ครั้ง	-	-	140,000	140,000	140,000	จำนวนกิจกรรมที่จัด	เด็กและเยาวชนเห็นประโยชน์และคุณค่าของตนเอง ส่งผลให้มีความมุ่งมั่นในการปฏิบัติตนเป็นเด็กดีต่อครอบครัว โรงเรียน สังคมและประเทศชาติ	กองการศึกษา งานส่งเสริมฯ
55	โครงการอบรมดนตรีและศิลปะภาคฤดูร้อนสำหรับเด็กและเยาวชน	เพื่อให้ผู้เข้ารับการอบรมได้ใช้ดนตรีและศิลปะในการผ่อนคลายความเครียด และการใช้เวลาว่างให้เป็นประโยชน์	เด็กนักเรียนของโรงเรียนในสังกัดเทศบาลเมืองน่าน และเด็กเยาวชนในเขตเทศบาลเมืองน่าน จำนวนประมาณ 120 คน เข้ารับการฝึกอบรมและเรียนเสริมเพื่อเพิ่มทักษะด้านดนตรีและศิลปะ	-	-	150,000	150,000	150,000	จำนวนผู้เข้ารับการฝึกอบรม	ผู้เข้ารับการฝึกอบรมนำทักษะที่ได้ไปใช้ให้เกิดประโยชน์ในชีวิตประจำวัน	กองการศึกษา ฝ่ายส่งเสริมฯ
56	โครงการส่งเสริมการจัดกระบวนการเรียนการสอนการบริหารตามหลักปรัชญาเศรษฐกิจพอเพียง "สถานศึกษาพอเพียง" สู่ "ศูนย์การเรียนรู้ตามหลักปรัชญาของเศรษฐกิจพอเพียง"	เพื่อส่งเสริมให้เด็กเยาวชนและนักเรียนในสถานศึกษา ได้มีความรู้เรื่องหลักปรัชญาเศรษฐกิจพอเพียง และมีศูนย์การเรียนรู้เศรษฐกิจพอเพียง	จัดกระบวนการเรียนการสอนตามหลักปรัชญาของเศรษฐกิจพอเพียงในสถานศึกษา และจัดตั้งศูนย์การเรียนรู้หลักปรัชญาของเศรษฐกิจพอเพียงในสถานศึกษา	-	-	300,000	-	-	จำนวนนักเรียน,เด็กและเยาวชนได้เข้าร่วมกิจกรรมการส่งเสริมการเรียนการสอน ตามหลักปรัชญาเศรษฐกิจพอเพียง	นักเรียน , เด็กและเยาวชน ได้รับการส่งเสริมให้มีความรู้ตามหลักปรัชญาเศรษฐกิจพอเพียง	กองการศึกษา

ที่	โครงการ/กิจกรรม	วัตถุประสงค์	เป้าหมาย (ผลผลิตของโครงการ)	งบประมาณและที่มา					ตัวชี้วัด (KPI)	ผลลัพธ์ที่คาดว่าจะ จะได้รับ	หน่วยงานที่ รับผิดชอบ
				2561 (บาท)	2562 (บาท)	2563 (บาท)	2564 (บาท)	2565 (บาท)			
57	โครงการสร้างภูมิคุ้มกันยาเสพติด เด็กและเยาวชนนอกสถานศึกษา	เพื่อส่งเสริมให้เด็กและเยาวชน ที่อยู่นอกระบบของสถานศึกษาได้มี ภูมิคุ้มกันที่เหมาะสม เพื่อให้ปลอดภัย จากการติดยาเสพติด	จัดกิจกรรมส่งเสริมภูมิคุ้มกันให้กับ เด็กและเยาวชนที่อยู่นอกระบบการศึกษา	-	-	200,000	-	-	จำนวนเด็กและเยาวชน ที่เข้าร่วมกิจกรรม	เด็กและเยาวชนที่อยู่นอกระบบ ของสถานศึกษาปลอดภัยจาก ยาเสพติด และมีภูมิคุ้มกันที่ เหมาะสม	กองการศึกษา
58	โครงการกิจกรรมของศูนย์การ เรียนรู้ด้านการท่องเที่ยวในสถาน ศึกษาสังกัดองค์กรปกครองส่วน ท้องถิ่น	เพื่อส่งเสริมให้นักเรียนได้เรียนรู้ ด้านการท่องเที่ยว	จัดกิจกรรมการเรียนรู้ด้านการท่องเที่ยว ในสถานศึกษา	-	-	150,000	-	-	จำนวนนักเรียนที่เข้า ร่วมกิจกรรมส่งเสริม การเรียนรู้ด้านการ ท่องเที่ยว	นักเรียนได้รับการส่งเสริมและมี ความรู้ และความเข้าใจในเรื่อง การท่องเที่ยวในชุมชนและ สถานศึกษาของตนเอง	กองการศึกษา
59	โครงการพัฒนาครูอาสาเด็ก ด้อยโอกาสโรงเรียนสังกัดเทศบาล เมืองน่าน	เพื่อส่งเสริมให้ครูอาสาเด็กด้อยโอกาส ที่อยู่ในสังกัดเทศบาลเมืองน่านได้รับ การพัฒนาความรู้ ทักษะ การทำงาน	ครูอาสาเด็กด้อยโอกาสได้เข้ารับการฝึก อบรม หรือการพัฒนาต่าง ๆ เพื่อนำมา ใช้ในการพัฒนางานของตนเองต่อไป	-	-	6,000	-	-	ครูอาสาเด็กด้อยโอกาส ที่เข้าร่วมอบรม	ครูอาสาเด็กด้อยโอกาสมีความรู้ ทักษะในการทำงาน	กองการศึกษา
60	โครงการส่งเสริมการจัดกระบวนการ เรียนการสอนการบริหารตาม หลักปรัชญาเศรษฐกิจพอเพียง "สถานศึกษาพอเพียง" สู่ "ศูนย์การเรียนรู้ตามหลักปรัชญา ของเศรษฐกิจพอเพียง"	เพื่อส่งเสริมให้เด็กเยาวชนและนักเรียน ในสถานศึกษา ได้มีความรู้เรื่องหลัก ปรัชญาเศรษฐกิจพอเพียง และมีศูนย์ การเรียนรู้เศรษฐกิจพอเพียง	จัดกระบวนการเรียนการสอนตาม หลักปรัชญาของเศรษฐกิจพอเพียง ในสถานศึกษา และจัดตั้งศูนย์การเรียนรู้ หลักปรัชญาของเศรษฐกิจพอเพียง ในสถานศึกษา	-	-	300,000	300,000	300,000	จำนวนนักเรียน,เด็ก และเยาวชนได้เข้าร่วม กิจกรรมการส่งเสริม การเรียนการสอน ตาม หลักปรัชญาเศรษฐกิจ พอเพียง	นักเรียน , เด็กและเยาวชน ได้รับ การส่งเสริมให้มีความรู้ ตามหลักปรัชญาเศรษฐกิจ พอเพียง	กองการศึกษา
61	โครงการสร้างภูมิคุ้มกันยาเสพติด เด็กและเยาวชนนอกสถานศึกษา	เพื่อส่งเสริมให้เด็กและเยาวชน ที่อยู่นอกระบบของสถานศึกษาได้มี ภูมิคุ้มกันที่เหมาะสม เพื่อให้ปลอดภัย จากการติดยาเสพติด	จัดกิจกรรมส่งเสริมภูมิคุ้มกันให้กับ เด็กและเยาวชนที่อยู่นอกระบบการ ศึกษา	-	-	200,000	200,000	200,000	จำนวนเด็กและเยาวชน ที่เข้าร่วมกิจกรรม	เด็กและเยาวชนที่อยู่นอกระบบ ของสถานศึกษาปลอดภัยจาก ยาเสพติด และมีภูมิคุ้มกันที่ เหมาะสม	กองการศึกษา
62	โครงการกิจกรรมของศูนย์การ เรียนรู้ด้านการท่องเที่ยวในสถาน ศึกษาสังกัดองค์กรปกครองส่วน ท้องถิ่น	เพื่อส่งเสริมให้นักเรียนได้เรียนรู้ ด้านการท่องเที่ยว	จัดกิจกรรมการเรียนรู้ด้านการท่องเที่ยว ในสถานศึกษาให้กับโรงเรียนในสังกัด เทศบาลเมืองน่าน	-	-	150,000	150,000	150,000	จำนวนนักเรียนที่เข้า ร่วมกิจกรรมส่งเสริม การเรียนรู้ด้านการ ท่องเที่ยว	นักเรียนได้รับการส่งเสริมและมี ความรู้ และความเข้าใจในเรื่อง การท่องเที่ยวในชุมชนและ สถานศึกษาของตนเอง	กองการศึกษา
63	โครงการพัฒนาบุคลากรครู สอนเด็กด้อยโอกาส	เพื่อส่งเสริมให้ครูอาสาเด็กด้อยโอกาส ที่อยู่ในสังกัดเทศบาลเมืองน่านได้รับ การพัฒนาความรู้ ทักษะ การทำงาน	ครูอาสาเด็กด้อยโอกาสได้เข้ารับการฝึก อบรม หรือการพัฒนาต่าง ๆ เพื่อนำมา ใช้ในการพัฒนางานของตนเองต่อไป	-	-	6,000	6,000	6,000	ครูอาสาเด็กด้อยโอกาส ที่เข้าร่วมอบรม	ครูอาสาเด็กด้อยโอกาสมีความรู้ ทักษะในการทำงาน	กองการศึกษา
64	โครงการสนับสนุนเครื่อง ออกกำลังกายกลางแจ้ง สำหรับเด็กเล็กโรงเรียนบ้านดอน (ศรีเสริมกลีกร)	เพื่อให้มีสถานที่ออกกำลังกาย และเครื่องเล่นเสริมพัฒนา การของเด็ก	สนับสนุนเครื่องออกกำลังกายกลางแจ้ง ให้แก่โรงเรียนบ้านดอน (ศรีเสริมกลีกร)	-	-	100,000	-	-	จำนวนพื้นที่ ที่ก่อสร้าง	มีสถานที่ออกกำลังกาย และเครื่องเล่นเสริม พัฒนาการของเด็ก	กองการศึกษา โรงเรียนบ้าน ดอน (ศรีเสริม กลีกร)

รายละเอียดโครงการพัฒนา
แผนพัฒนาท้องถิ่น (พ.ศ. 2561 - 2565)
เทศบาลเมืองน่าน

แบบ ผ.02

ก. ยุทธศาสตร์จังหวัดที่ 1 การขับเคลื่อนเศรษฐกิจด้วยองค์ความรู้เพื่อสร้างมูลค่าเพิ่มทางเศรษฐกิจ

ข. ยุทธศาสตร์การพัฒนาของ อปท. ในเขตจังหวัดที่ 1 ด้านการพัฒนาโครงสร้างพื้นฐาน

3. ยุทธศาสตร์การพัฒนาด้านสังคมคุณภาพชีวิตและความมั่นคงของมนุษย์

3.2 แผนงานสาธารณสุข

ที่	โครงการ/กิจกรรม	วัตถุประสงค์	เป้าหมาย (ผลผลิตของโครงการ)	งบประมาณและที่มา					ตัวชี้วัด (KPI)	ผลลัพธ์ที่คาดว่าจะได้รับ	หน่วยงานที่รับผิดชอบ
				2561 (บาท)	2562 (บาท)	2563 (บาท)	2564 (บาท)	2565 (บาท)			
1	โครงการประกวดอาสาสมัครสาธารณสุขดีเด่น	เพื่อเสริมสร้างขวัญและกำลังใจในการปฏิบัติงานให้กับ อสม.	คัดเลือกอสม.ดีเด่น ในเขตเทศบาลเมืองน่าน	-	-	20,000	20,000	20,000	จำนวน อสม. ที่ได้รับการคัดเลือกเป็น อสม. ดีเด่น	- อสม. ในเขตเทศบาลเมืองน่าน มีขวัญและกำลังใจในการปฏิบัติงานมากขึ้น - มีบุคคลต้นแบบทางด้านสาธารณสุข	กองสาธารณสุขและสิ่งแวดล้อม
2	โครงการพัฒนาศักยภาพกลุ่มแกนนำชุมชนด้านสุขภาพ	- เพื่อสร้างขวัญและกำลังใจให้กับ อสม. - เพื่อให้เกิดความสามัคคีและการรวมกลุ่มของ อสม. มีความเข้มแข็งมากขึ้น	จัดกิจกรรมเพื่อพัฒนาศักยภาพให้แก่อาสาสมัครสาธารณสุข เขตเทศบาลเมืองน่าน จำนวน 250 คน	-	-	40,000	40,000	40,000	จำนวนผู้เข้าร่วมกิจกรรม	อาสาสมัครสาธารณสุขในเขตเทศบาลมีขวัญกำลังใจในการปฏิบัติงานและมีความสามัคคีในหมู่คณะ	กองสาธารณสุขและสิ่งแวดล้อม
3	โครงการพัฒนาศักยภาพผู้ประกอบการที่เป็นอันตรายต่อสุขภาพ	เพื่อให้ผู้ประกอบการค้าที่เป็นอันตรายต่อสุขภาพได้รับความรู้และความตระหนักในการประกอบอาชีพที่อาจส่งผลกระทบต่อชุมชน	จัดกิจกรรมเช่น ค่าใช้จ่ายในการออกตรวจประเมินผู้ประกอบการรายใหม่ในเขตเทศบาลเมืองน่าน ค่าตอบแทนวิทยากร ค่าใช้จ่ายในการออกสำรวจข้อมูลสถานประกอบการ ค่าจัดทำป้าย ค่าเอกสารแผ่นพับ ค่าวัสดุอุปกรณ์ที่ใช้ในการจัดกิจกรรมและอื่นๆ	-	-	5,000	5,000	5,000	จำนวนกิจกรรมที่ดำเนินการ	ผู้ประกอบการค้าได้รับความรู้ บทบาทหน้าที่และสามารถป้องกันอันตรายที่จะเกิดขึ้นขณะปฏิบัติงานได้	กองสาธารณสุขและสิ่งแวดล้อม
4	โครงการครอบครัวเข้มแข็ง	เพื่อสร้างความเข้มแข็งให้แก่สถาบันครอบครัวในเขตเทศบาลเมืองน่าน	จัดการอบรมสถาบันครอบครัวในเขตเทศบาลจำนวน 1 ครั้ง	-	-	40,000	40,000	40,000	จำนวนครอบครัวที่เข้าร่วมกิจกรรม	สร้างความสัมพันธ์อันดีให้แก่คนในครอบครัว สร้างจิตสำนึกให้เยาวชนมีความกตัญญูต่อผู้มีพระคุณ	กองสาธารณสุขและสิ่งแวดล้อม

ที่	โครงการ/กิจกรรม	วัตถุประสงค์	เป้าหมาย (ผลผลิตของโครงการ)	งบประมาณและที่มา					ตัวชี้วัด (KPI)	ผลลัพธ์ที่คาดว่าจะได้รับ	หน่วยงานที่รับผิดชอบ
				2561 (บาท)	2562 (บาท)	2563 (บาท)	2564 (บาท)	2565 (บาท)			
5	โครงการป้องกันและควบคุมโรคติดต่อ	- เพื่อป้องกันโรคติดต่อต่าง ๆ ตามฤดูกาล อาทิ โรคอุจจาระร่วง - เพื่อลดอัตราป่วยด้วยโรคไข้เลือดออกในเขตเทศบาลของเมืองน่าน - เพื่อเป็นการป้องกัน ควบคุม เฝ้าระวังและแก้ไขปัญหาการแพร่ระบาดของโรคไข้หวัดนก	เป็นคำดำเนินการตามโครงการป้องกันและควบคุมโรคติดต่อตามฤดูกาล เช่น โรคไข้เลือดออก ไข้หวัดนก โรคอุจจาระร่วง ฯลฯ โดยจัดซื้อเวชภัณฑ์ น้ำยาเคมี ทรายอะเบท น้ำยาฆ่าเชื้อ วัสดุอุปกรณ์ ในการให้ความรู้ เอกสารแผ่นพับ ประชาสัมพันธ์ และค่าใช้จ่ายอื่นในการอบรมให้ความรู้ ฯลฯ	-	-	200,000	200,000	200,000	จำนวนผู้เข้าร่วมกิจกรรม	- ประชาชนในเขตเทศบาล มีสุขภาพดี อัตราการป่วย - อัตราป่วยไม่เกินเกณฑ์มาตรฐาน - มีการเฝ้าระวังเพื่อเป็นการป้องกัน ควบคุม และ แก้ไขปัญหาการแพร่ระบาดของโรคไข้หวัดนก	กองสาธารณสุขและสิ่งแวดล้อม
6	โครงการพัฒนาศักยภาพผู้ประกอบการค้าและผู้จำหน่ายอาหารในเขตเทศบาลเมืองน่าน	- เพื่อให้ผู้จำหน่ายอาหาร เขตเทศบาลเมืองน่าน ได้รับการพัฒนาด้านความรู้เกี่ยวกับการสุขาภิบาลอาหาร - เพื่อให้ผู้บริโภคอาหารได้บริโภคอาหารที่ถูกสุขลักษณะและมีความปลอดภัย	อบรมพัฒนาศักยภาพผู้ประกอบการค้าและผู้จำหน่ายอาหารในเขตเทศบาลเมืองน่าน	-	-	40,000	40,000	40,000	จำนวนผู้ประกอบการร้านอาหาร ผู้ประกอบกิจการแผงลอยที่มีการพัฒนาศักยภาพ	- ผู้จำหน่ายอาหารมีความรู้ด้านสุขาภิบาลอาหาร - ผู้บริโภคอาหารได้บริโภคอาหารที่ถูกสุขลักษณะและมีความปลอดภัย	กองสาธารณสุขและสิ่งแวดล้อม
7	โครงการฝึกอบรมและศึกษาดูงานกลุ่มแกนนำในชุมชน	- เพื่อให้กลุ่มแกนนำในชุมชน ได้ศึกษาค้นคว้า แลกเปลี่ยนประสบการณ์ และสามารถนำความรู้ที่ได้รับมาประยุกต์ใช้ในการพัฒนาชุมชนและกลุ่มองค์กรของตนเองได้	เป็นค่าใช้จ่ายต่างๆในการฝึกอบรมศึกษาดูงานของกลุ่มแกนนำในชุมชน เช่น ประทานชุมชน/กลุ่มแม่บ้านสตรี/กลุ่มผู้สูงอายุ และกลุ่มต่างๆในเขตเทศบาลเมืองน่าน ฯลฯ	-	-	300,000	300,000	300,000	จำนวนผู้อบรมและศึกษาดูงาน	อสม. ,กลุ่มสตรี ,ผู้สูงอายุ, แกนนำครอบครัว, กรรมการชุมชน,ประธานชุมชนมีขวัญกำลังใจในการปฏิบัติงานมีความเสียสละเพื่อประโยชน์ส่วนรวมและสามารถนำประสบการณ์ในการศึกษาดูงานประยุกต์ใช้ให้เกิดประโยชน์ต่อชุมชนและกลุ่มองค์กรของตนเอง	กองสาธารณสุขและสิ่งแวดล้อม
8	โครงการรณรงค์ป้องกันโรคพิษสุนัขบ้าในเขตเทศบาลเมืองน่านตามโครงการ "สัตว์ปลอดโรคคนปลอดภัยจากโรคพิษสุนัขบ้า" ตามปณิธานสมเด็จพระเจ้าน้องนางเธอเจ้าฟ้าจุฬาภรณวลัยลักษณ์ อัครราชกุมารี กรมพระศรีสวางควัฒน วรขัตติยราชนารี	เพื่อป้องกันและควบคุมโรคพิษสุนัขบ้าที่อาจเกิดขึ้นกับสัตว์เลี้ยงของประชาชนในเขตเทศบาลเมืองน่าน	จัดกิจกรรมตามโครงการรณรงค์ป้องกันโรคพิษสุนัขบ้าในเขตเทศบาลเมืองน่าน	-	-	40,000	40,000	40,000	จำนวนกิจกรรมที่ดำเนินการ	- สุนัขและแมวได้รับวัคซีนป้องกันโรคอย่างทั่วถึง	กองสาธารณสุขและสิ่งแวดล้อม

ที่	โครงการ/กิจกรรม	วัตถุประสงค์	เป้าหมาย (ผลผลิตของโครงการ)	งบประมาณและที่มา					ตัวชี้วัด (KPI)	ผลลัพธ์ที่คาดว่าจะได้รับ	หน่วยงานที่รับผิดชอบ
				2561 (บาท)	2562 (บาท)	2563 (บาท)	2564 (บาท)	2565 (บาท)			
9	โครงการป้องกันและแก้ไข ปัญหาความรุนแรงต่อเด็ก สตรีและบุคคลในครอบครัว	1. เพื่อให้ประชาชน ได้มีความรู้ เข้าใจเกี่ยวกับ พ.ร.บ.คุ้มครองผู้ถูกกระทำ ความรุนแรงในครอบครัว พ.ศ. 2550 2. เพื่อให้สังคมและชุมชนมีส่วนร่วมใน การป้องกัน แก้ไขปัญหาและสร้างเครือข่าย เฝ้าระวังปัญหาในพื้นที่ 3. เพื่อสร้างครอบครัวต้นแบบที่ไม่ใช่ ความรุนแรง	จัดอบรมให้ความรู้แก่ประชาชน ในเขตเทศบาลเมืองน่าน	-	-	30,000	30,000	30,000	จำนวนประชาชนที่ ได้รับความรู้ในการ ป้องกันและแก้ไขปัญห ความรุนแรงในครอบ ครัว	-ประชาชนมีความรู้เข้าใจ เกี่ยวกับ พ.ร.บ. คุ้มครองผู้ถูก กระทำรุนแรงใน ครอบครัวพ.ศ.2550 -ชุมชนและประชาชนมีความ ตระหนักและเห็นความสำคัญ ของปัญหาความรุนแรงที่ เกิดขึ้นในชุมชนและร่วมกัน เป็นเครือข่ายเฝ้าระวัง	กองสาธารณสุข และสิ่งแวดล้อม
10	โครงการป้องกันพฤติกรรม เสี่ยงต่อการติดเชื้อเอชไอวีและ แก้ไขปัญหาวัยรุ่น	- เพื่อป้องกันการมีพฤติกรรมที่ไม่ เหมาะสม - เพื่อสร้างภูมิคุ้มกันและเตรียม ความพร้อมในการเข้าสู่ชีวิตวัยรุ่น - เพื่อสร้างความเข้าใจและความ รับผิดชอบแก่สมาชิกครอบครัว เรื่องเพศศึกษา เพื่อให้เยาวชนมีความรู้ ความเข้าใจ เรื่องโรคเอดส์และสามารถป้องกัน ตนเองจากการมีพฤติกรรมเสี่ยงต่อ การติดโรคเอดส์ได้	- จัดกิจกรรมอบรมเด็กวัยรุ่น ให้มี ความรู้ ความเข้าใจเกี่ยวกับปัญหา และผลกระทบที่เกิดจากการมีเพศ สัมพันธ์ก่อนวัยอันควรและรู้จัก หน้าที่รับผิดชอบ เป้าหมายเด็ก/ เยาวชน จำนวน 100 คน - ออกตรวจเยี่ยมหอพักในพื้นที่เสี่ยง ในเขตเทศบาลเมืองน่าน	-	-	20,000	20,000	20,000	จำนวนกลุ่มเสี่ยงที่ ได้รับการอบรมและ ดูแล	- ทำให้เยาวชนมีความรู้และ ตระหนักถึงผลที่เกิดจากการ มีเพศสัมพันธ์ก่อนวัยอันควร และการตั้งครรรภ์ที่ไม่พร้อม - เกิดความสัมพันธ์ที่ดีใน ครอบครัว - โรงเรียนและผู้ปกครองมี การตื่นตัวต่อปัญหาและหา แนวทางเยาวชนมีความรู้ ความเข้าใจเกี่ยวกับโรคเอดส์ สามารถนำความรู้ไปใช้เป็น ประโยชน์ต่อตนเองและเผย แพร่ให้แก่ผู้อื่นได้อย่างถูกต้อง	กองสาธารณสุข และสิ่งแวดล้อม
11	โครงการเชียงสะอาดเนื้อ ปลอดภัยมั่นใจผู้บริโภค	- เพื่อร้านจำหน่ายเนื้อสัตว์ ปรับปรุง ของตนให้เป็นไปตามโครงการอาหาร ปลอดภัยของรัฐบาลและส่งเสริมวิธีการ บริโภคเมนูอาหารที่บ้านอย่างปลอดภัย และคุณค่าทางโภชนาการ - เพื่อพัฒนาคุณภาพร้านจำหน่ายเนื้อ สัตว์ (เชียงสะอาด) เป็นร้านนำร่อง ให้เข้าสู่การรับรอง และได้มาตรฐาน ของกรมปศุสัตว์ - เพื่อเป็นทางเลือกให้กับผู้บริโภคได้ มีโอกาสเลือกซื้อเนื้อสัตว์ที่ถูกสุขอนามัย	ออกตรวจให้ความรู้แก่ผู้ประกอบการ และทำการตรวจประเมินโดยกลุ่ม เป้าหมาย ดังนี้ - ร้าน (เชียงเนื้อ) ในตลาดสดในเขต เทศบาลเมืองน่าน จำนวน 5 แห่ง - ผู้ประกอบการจำหน่ายเนื้อสัตว์ นอกตลาดสด 1 แห่ง - จัดซื้ออุปกรณ์สำหรับการประเมิน - จัดทำใบประกาศเพื่อมอบให้แก่ ผู้ประกอบการที่ผ่านการประเมิน	-	-	20,000	20,000	20,000	จำนวนร้านค้าที่ผ่าน เกณฑ์ตามการประเมิน	- ผู้ประกอบการปรับปรุงการ จำหน่ายเนื้อสัตว์ให้มีคุณภาพ และปลอดภัยและลดอัตรา การป่วยของโรคที่เกิดจากการ บริโภคอาหารที่ไม่สะอาด - ผู้บริโภคมีความมั่นใจในการ เลือกซื้อเนื้อสัตว์ที่สะอาด ปลอดภัยจากสิ่งปนเปื้อน ต่าง ๆ	กองสาธารณสุข และสิ่งแวดล้อม

ที่	โครงการ/กิจกรรม	วัตถุประสงค์	เป้าหมาย (ผลผลิตของโครงการ)	งบประมาณและที่มา					ตัวชี้วัด (KPI)	ผลลัพธ์ที่คาดว่าจะได้รับ	หน่วยงานที่รับผิดชอบ
				2561 (บาท)	2562 (บาท)	2563 (บาท)	2564 (บาท)	2565 (บาท)			
12	โครงการรณรงค์ใช้น้ำมันทอดซ้ำในเขตเทศบาลเมืองน่าน	เพื่อรณรงค์ให้ความรู้ สร้างความเข้าใจแก่ผู้ประกอบการร้านอาหาร แผงลอย ในเขตเทศบาลเมืองน่าน ให้งดใช้น้ำมันทอดซ้ำ	- ออกตรวจคุณภาพน้ำมันทอดอาหารของร้านอาหาร แผงลอย ในเขตเทศบาลเมืองน่าน - ให้ความรู้ สร้างความเข้าใจแก่ประชาชนและผู้ประกอบการร้านอาหารเกี่ยวกับพิษภัยของน้ำมันทอดซ้ำผ่านทางสื่อประชาสัมพันธ์ (หอกระจายข่าว) - มอบป้ายรับรองแก่ผู้ประกอบการร้านอาหาร/แผงลอยที่งดใช้น้ำมันทอดซ้ำ	-	-	20,000	20,000	20,000	จำนวนร้านอาหาร แผงลอย ที่ผ่านเกณฑ์ตามการประเมิน	- มีการตรวจคุณภาพน้ำมันทอดอาหารของร้านอาหาร - ประชาชนและผู้ประกอบการร้านอาหารเกิดความรู้ความเข้าใจเกี่ยวกับพิษภัยของน้ำมันทอดซ้ำ	กองสาธารณสุขและสิ่งแวดล้อม
13	โครงการร้านอาหารปลอดโฟม	- เพื่อรณรงค์ให้ความรู้ สร้างความเข้าใจแก่ผู้ประกอบการร้านอาหารเกี่ยวกับการลดใช้โฟมมาบรรจุอาหารและหันมาใช้วัสดุธรรมชาติ หรือเลือกใช้กล่องหรือภาชนะใส่อาหารที่ผลิตจากขานอ้อย	- จัดอบรมให้ความรู้ สร้างความเข้าใจแก่ผู้ประกอบการร้านอาหาร จำนวน 80 คน - ผู้ประกอบการร้านอาหารได้ใช้กล่องอาหารหรือภาชนะใส่อาหารที่ผลิตจากวัสดุธรรมชาติ หรือขานอ้อย ร้อยละ 80	-	-	20,000	20,000	20,000	จำนวนผู้เข้ารับการอบรม	- ผู้ประกอบการร้านอาหารเกิดความรู้ ความเข้าใจเกี่ยวกับการลดใช้กล่องโฟมมาบรรจุอาหาร - ผู้ประกอบการร้านอาหารได้เปลี่ยนมาใช้ภาชนะใส่อาหารที่ผลิตจากวัสดุธรรมชาติร้อยละ 80	กองสาธารณสุขและสิ่งแวดล้อม
14	โครงการพัฒนาคุณภาพชีวิตคนพิการ	- เพื่อพัฒนาคุณภาพชีวิตคนพิการทั้งด้านร่างกายและจิตใจสร้างความเข้มแข็งของกลุ่มคนพิการ - เพื่อสร้างเครือข่ายความช่วยเหลือผู้พิการ	- จัดกิจกรรมให้แก่กลุ่มผู้พิการ, ผู้ดูแลผู้พิการอย่างน้อย 1 ครั้งเช่น แข่งขันกีฬา, การเสริมสร้างสุขภาพกาย ใจ - การฝึกอบรมให้ความรู้แก่ผู้พิการ ผู้ดูแลผู้พิการ อย่างน้อย 1 ครั้ง/ปี	-	-	50,000	50,000	50,000	จำนวนผู้พิการที่ได้รับการดูแล	- คนพิการมีคุณภาพชีวิตที่ดี มีสุขภาพกาย ใจ แข็งแรงเข้มแข็ง - เกิดเครือข่ายกลุ่มคนพิการในการช่วยเหลือผู้พิการด้วยกัน	กองสาธารณสุขและสิ่งแวดล้อม
15	โครงการป้องกันและแก้ไขปัญหาเสพติดในชุมชน	- เพื่อส่งเสริมสร้างความเข้มแข็งให้ชุมชนสามารถป้องกันและแก้ไขปัญหาเสพติดในชุมชนเขตเทศบาล	จัดกิจกรรมในการป้องกันและแก้ไขปัญหาเสพติดให้ชุมชนในเขตเทศบาลเมืองน่าน	-	-	20,000	20,000	20,000	จำนวนกิจกรรมในการป้องกันและแก้ไขปัญหาเสพติดในชุมชน	ปัญหาเสพติดในชุมชนเขตเทศบาล ลดความรุนแรงลง ประชาชนมีความปลอดภัยในชีวิตและทรัพย์สินมากขึ้น	กองสาธารณสุขและสิ่งแวดล้อม
16	โครงการหอพักปลอดภัย	- เพื่อสำรวจข้อมูลหอพัก - ให้ความรู้ แก่ผู้ประกอบการหอพักผู้จัดการ ในการคุ้มครองดูแลเด็กเยาวชน	จัดกิจกรรมให้แก่ผู้ประกอบการหอพักในเขตเทศบาลเมืองน่าน	-	-	50,000	50,000	50,000	จำนวนหอพักกรมกิจกรรม	- ผู้ประกอบการกิจการได้ทราบหน้าที่เด็กได้รับการดูแล	กองสาธารณสุขและสิ่งแวดล้อม

ที่	โครงการ/กิจกรรม	วัตถุประสงค์	เป้าหมาย (ผลผลิตของโครงการ)	งบประมาณและที่มา					ตัวชี้วัด (KPI)	ผลลัพธ์ที่คาดว่าจะ จะได้รับ	หน่วยงานที่ รับผิดชอบ
				2561 (บาท)	2562 (บาท)	2563 (บาท)	2564 (บาท)	2565 (บาท)			
17	โครงการพัฒนาศักยภาพองค์กรสตรีในเขตเทศบาลเมืองน่าน	- เพื่อพัฒนาองค์กรสตรีมีความเข้มแข็ง - เพื่อส่งเสริมความสามัคคี	อบรมพัฒนาศักยภาพองค์กรสตรีในเขตเทศบาลเมืองน่าน จำนวนไม่น้อยกว่า 100 คน	-	-	10,000	10,000	10,000	จำนวนผู้เข้าร่วมอบรม	องค์กรสตรีในเขตเทศบาลเมืองน่าน มีศักยภาพมากขึ้น	กองสาธารณสุขและสิ่งแวดล้อม
18	โครงการพัฒนาเด็กและเยาวชน	- เพื่อสร้างกลไกการเฝ้าระวังปัญหาเด็กในชุมชน - เพื่อสร้างทีมสหวิชาชีพ/อาสาสมัครในระดับตำบลในการคุ้มครองสวัสดิภาพช่วยเหลือให้คำปรึกษาเด็กในพื้นที่ - มีข้อมูลเกี่ยวกับเด็กในชุมชน เช่น เด็กที่ควรได้รับการสงเคราะห์เด็กที่ควรได้รับการคุ้มครองสวัสดิภาพเด็กที่อยู่ในภาวะ - เพื่อคุ้มครองสวัสดิภาพเด็กในชุมชน - เพื่อพัฒนาเด็ก/เยาวชนในเขตเทศบาลเมืองน่านให้เป็นเด็กที่มีคุณภาพ เก่งดี และมีความสุข	จัดอบรมและติดตามประเมินผลการดำเนินงานพัฒนาระบบคุ้มครองเด็กในชุมชน ดังนี้ 1. อบรมพัฒนาส่งเสริมให้ เด็ก/เยาวชน ในเขตเทศบาลเมืองน่าน 2. กลุ่มอาสาสมัครและประชาชน ทั่วไป 3. เด็กและเยาวชนในเขตเทศบาลเมืองน่าน	-	-	15,000	15,000	15,000	จำนวนเด็กและเยาวชนเป้าหมายที่ได้รับการพัฒนาตามระบบคุ้มครองเด็กในชุมชนเขตเทศบาลเมืองน่าน	- มีทีมสหวิชาชีพ/อาสาสมัครในระดับตำบล - มีข้อมูลเกี่ยวกับเด็กในชุมชน เช่น เด็กที่ควรได้รับการสงเคราะห์ เด็กที่ควรได้รับการคุ้มครองสวัสดิภาพเด็กที่ไร้สัญชาติ เด็กต่างดาว เด็กกระทำความผิด - มีแผนคุ้มครองเด็กในชุมชน ซึ่งเป็นแผนที่รวบรวมกิจกรรมและโครงการที่จะดำเนินการกับเด็กและครอบครัวตลอดปี เน้นการบูรณาการการปฏิบัติงานร่วมกับหน่วยงานที่เกี่ยวข้อง - มีการคุ้มครองสวัสดิภาพเด็กในชุมชน - เด็ก/เยาวชนในเขตเทศบาลเมืองน่านสามารถดำรงตนอยู่ในสังคมได้อย่างมีความสุข ไม่สร้างปัญหาแก่สังคม	กองสาธารณสุขและสิ่งแวดล้อม

ที่	โครงการ/กิจกรรม	วัตถุประสงค์	เป้าหมาย (ผลผลิตของโครงการ)	งบประมาณและที่มา					ตัวชี้วัด (KPI)	ผลลัพธ์ที่คาดว่าจะได้รับ	หน่วยงานที่รับผิดชอบ
				2561 (บาท)	2562 (บาท)	2563 (บาท)	2564 (บาท)	2565 (บาท)			
19	โครงการสืบสานพระราชปณิธานสมเด็จพระราชินีนาถศจีฯ ด้านกัญมะเร็งเต้านม ชุมชนค่ายสุริยพงษ์	1. เพื่อส่งเสริมและกระตุ้นสตรีในหมู่บ้านตรวจเต้านมด้วยตนเอง 2. เพื่อเป็นการค้นหาและเฝ้าระวังมะเร็งเต้านมในระยะเริ่มต้น	1. สตรีในชุมชนค่ายสุริยพงษ์ อายุ 35 ปีขึ้นไป มีความรู้เกี่ยวกับการตรวจมะเร็งเต้านมด้วยตนเอง	-	10,000	-	-	-	1. สตรีในชุมชน อายุ 35 ปีขึ้นไปมีความรู้เกี่ยวกับการตรวจเต้านมด้วยมากกว่าร้อยละ 80 2. สตรีในชุมชน ค่ายสุริยพงษ์ จำนวน 35 คน สามารถตรวจเต้านมด้วยตนเองได้อย่างถูกวิธีร้อยละ 90	1.สตรีในหมู่บ้านสามารถตรวจเต้านมด้วยตนเอง 2.สามารถค้นหาและเฝ้าระวังมะเร็งเต้านมในระยะเริ่มต้นได้	กองสาธารณสุขฯ ค่ายสุริยพงษ์
20	โครงการควบคุมโรคหนองพยาธิของสมเด็จพระเทพรัตนราชสุดาฯ สยามบรมราชกุมารี ชุมชนค่ายสุริยพงษ์	1. เพื่อให้มีการตรวจบำบัดโรคหนองพยาธิ 2. เพื่อให้ประชาชนในชุมชนมีพฤติกรรมมีการบริโภคที่ปลอดภัยไม่เสี่ยงต่อหนองพยาธิ ซึ่งจะให้อัตราความชุกของโรคหนองพยาธิลดลงอย่างยั่งยืน	1. ประชาชนในชุมชนค่ายสุริยพงษ์ กลุ่มเสี่ยงอายุ 40 ปีขึ้นไปได้รับการคัดกรองและตรวจอุจจาระเพื่อหาไข่พยาธิ	-	10,000	-	-	-	1. ประชาชนในชุมชนกลุ่มเสี่ยงอายุ 40 ปีขึ้นไปจำนวน 40 คน ได้รับการคัดกรองและตรวจอุจจาระเพื่อหาไข่พยาธิร้อยละ 2. ประชาชนในชุมชนกลุ่มเสี่ยงอายุ 40 ปีขึ้นไปจำนวน 40 คน ได้รับความรู้และสามารถในการปรับพฤติกรรมสุขภาพการป้องกันควบคุมโรค	1.สามารถตรวจบำบัดโรคหนองพยาธิได้ 2.ประชาชนในชุมชนมีพฤติกรรมมีการบริโภคที่ปลอดภัยได้	กองสาธารณสุขฯ ค่ายสุริยพงษ์

ที่	โครงการ/กิจกรรม	วัตถุประสงค์	เป้าหมาย (ผลผลิตของโครงการ)	งบประมาณและที่มา					ตัวชี้วัด (KPI)	ผลลัพธ์ที่คาดว่าจะ จะได้รับ	หน่วยงานที่ รับผิดชอบ
				2561 (บาท)	2562 (บาท)	2563 (บาท)	2564 (บาท)	2565 (บาท)			
21	โครงการรณรงค์และแก้ไข ปัญหายาเสพติด TO BE NUMBER ONE ชุมชนบ้านสภารศ	- เพื่อให้ประชาชนในชุมชน มีความรู้เรื่องยาเสพติด - เพื่อสร้างกระแสการ ป้องกันและแก้ไขปัญหา ยาเสพติด - กระตุ้นให้เยาวชนหันมา ออกกกำลังกาย รู้จักใช้เวลา ว่างให้เป็นประโยชน์	เยาวชนในชุมชน จำนวน 30 คน	-	7,500	-	-	-	ร้อยละ 100 เยาวชน เข้าร่วมโครงการ	1.ประชาชนในชุมชน มีความรู้เรื่องยาเสพติด 2.เยาวชนหันมา ออกกกำลังกาย รู้จักใช้ เวลาว่างให้เป็น ประโยชน์	กองสาธารณสุขฯ สภารศ
22	โครงการอบรมหมอหมู่บ้าน ในพระราชประสงค์ ชุมชนบ้านสภารศ	- เพื่อให้ผู้เข้ารับการอบรมมี ความรู้เรื่องการรักษา พยาบาลเบื้องต้น - เพื่อให้ผู้เข้ารับการอบรมมี ความรู้เรื่องการช่วยฟื้นคืนชีพ เบื้องต้นสำหรับประชาชน	ประชาชนในชุมชน จำนวน 20 คน	-	5,500	-	-	-	ร้อยละ 90 ประชาชน เข้าร่วมโครงการ	1.ผู้เข้ารับการอบรมมี ความรู้เรื่องการรักษา พยาบาลเบื้องต้น 2.ผู้เข้ารับการอบรมมี ความรู้เรื่องการช่วยฟื้น คืนชีพเบื้องต้น	กองสาธารณสุขฯ สภารศ
23	โครงการพัฒนาระบบ สุขภาพในโรงเรียนและ ชุมชน ของสมเด็จพระเทพ รัตนราชสุดาฯ สยามบรมราช กุมารี (บ้านสะอาด อนามัยดี ชีวิตร่มเย็น) ชุมชนบ้านสภารศ	- เพื่อรณรงค์ให้มีการพัฒนา และทำความสะอาดบ้านตาม หลักสุขภาพ - เพื่อส่งเสริมพฤติกรรม สุขอนามัยในครัวเรือนอย่าง ถูกต้อง - เพื่อสร้างจิตสำนึกและ ตระหนักให้ประชาชนมีความ ใส่ใจต่อสุขภาพและ สิ่งแวดล้อม	ประชาชนในชุมชนทุกครัวเรือน จำนวน 251 ครัวเรือน	-	7,000	-	-	-	ร้อยละ 100 ประชาชนเข้าร่วม โครงการ	1.มีการพัฒนาและทำ ความสะอาดบ้านตาม หลักสุขภาพ 2.ส่งเสริมพฤติกรรม สุขอนามัยในครัวเรือน อย่างถูกต้อง 3.ประชาชนมีจิตสำนึก มีความความใส่ใจ ต่อสุขภาพและ สิ่งแวดล้อม	กองสาธารณสุขฯ สภารศ

ที่	โครงการ/กิจกรรม	วัตถุประสงค์	เป้าหมาย (ผลผลิตของโครงการ)	งบประมาณและที่มา					ตัวชี้วัด (KPI)	ผลลัพธ์ที่คาดว่าจะ จะได้รับ	หน่วยงานที่ รับผิดชอบ
				2561 (บาท)	2562 (บาท)	2563 (บาท)	2564 (บาท)	2565 (บาท)			
24	โครงการพัฒนาระบบ สุขภาพในโรงเรียนและ ชุมชน ของสมเด็จพระเทพ รัตนราชสุดาฯ สยามบรมราช กุมารี (บ้านสะอาด อนามัยดี ชีวิตร่มเย็น) ชุมชนบ้านพวงพยอม	- เพื่อรณรงค์ให้มีการพัฒนา และทำความสะอาดบ้านตาม หลักสุขภาพ - เพื่อส่งเสริมพฤติกรรม สุขอนามัยในครัวเรือนอย่าง ถูกต้อง - เพื่อสร้างจิตสำนึกและ ตระหนักให้ประชาชนมีความ ใส่ใจต่อสุขภาพและ สิ่งแวดล้อม	ประชาชนในชุมชนบ้านพวงพยอม จำนวน 60 คน (ครัวเรือนละ 1 คน)	-	10,325	-	-	-	ร้อยละ 80 ของ จำนวนครัวเรือนที่ เข้าร่วมโครงการ	1.มีการพัฒนาและทำ ความสะอาดบ้านตาม หลักสุขภาพ 2.มีพฤติกรรม สุขอนามัยในครัวเรือน อย่างถูกต้อง 3.มีจิตสำนึกและ ประชาชนมีความ ใส่ใจต่อสุขภาพและ สิ่งแวดล้อม	กองสาธารณสุขฯ พวงพยอม
25	โครงการอบรมหมอบ้าน ในพระราชประสงค์ ชุมชนบ้านพวงพยอม	- เพื่อให้ผู้เข้ารับการอบรมมี ความรู้เรื่องการรักษา พยาบาลเบื้องต้น - เพื่อให้ผู้เข้ารับการอบรมมี ความรู้เรื่องการช่วยฟื้นคืนชีพ เบื้องต้นสำหรับประชาชน	ประชาชนในชุมชนบ้านพวงพยอม จำนวน 20 คน ดังนี้ อสม. = 5 คน เขต 1 = 5 คน เขต 2 = 5 คน เขต 3 = 5 คน	-	3,400	-	-	-	ร้อยละ 80 ของ เป้าหมายเข้าร่วม โครงการ	1.ผู้เข้ารับการอบรมมี ความรู้เรื่องการรักษา พยาบาลเบื้องต้น 2.ผู้เข้ารับการอบรมมี ความรู้เรื่องการช่วยฟื้น คืนชีพเบื้องต้น	กองสาธารณสุขฯ พวงพยอม
26	โครงการควบคุมโรคขาดสาร ไอโอดีนของสมเด็จพระเทพ รัตนราชสุดาฯ สยามบรมราช กุมารี ชุมชนบ้านพวงพยอม	1. เพื่อให้ประชาชนในชุมชน พวงพยอมได้รับประทาน เกลือไอโอดีนในครัวเรือน 2. เพื่อลดอัตราการเกิดภาวะ ขาดสารไอโอดีน	ประชาชนในชุมชนพวงพยอม จำนวน 30 คน	-	6,275	-	-	-	ร้อยละ 80 ของ เป้าหมายเข้าร่วม โครงการ	1.ประชาชนในชุมชน พวงพยอมได้รับประทาน เกลือไอโอดีนใน ครัวเรือน 2. ลดอัตราการเกิด ภาวะขาดสารไอโอดีน	กองสาธารณสุขฯ พวงพยอม
27	โครงการควบคุมโรคหนอง พยาธิของสมเด็จพระเทพ รัตนราชสุดาฯ สยามบรมราช กุมารี ชุมชนบ้านท่าช้าง	1. เพื่อให้มีการตรวจบำบัด โรคหนองพยาธิ 2. เพื่อให้ประชาชนในชุมชน มีพฤติกรรมกา บริโภคที่ปลอดภัยไม่เสี่ยงต่อ หนองพยาธิ ซึ่งจะให้อัตรา ความชุกของโรคหนองพยาธิ	ประชาชนในชุมชนบ้านท่าช้าง	-	5,000	-	-	-	- ร้อยละ 80 ของ ประชาชนที่เข้าร่วม โครงการมีความรู้ เกี่ยวกับการเลือก บริโภคอาหารที่ ปลอดภัย	1.สามารถตรวจบำบัด โรคหนองพยาธิได้ 2.ประชาชนในชุมชน มีพฤติกรรมกา บริโภคที่ปลอดภัยได้	กองสาธารณสุขฯ ท่าช้าง

ที่	โครงการ/กิจกรรม	วัตถุประสงค์	เป้าหมาย (ผลผลิตของโครงการ)	งบประมาณและที่มา					ตัวชี้วัด (KPI)	ผลลัพธ์ที่คาดว่าจะได้รับ	หน่วยงานที่รับผิดชอบ
				2561 (บาท)	2562 (บาท)	2563 (บาท)	2564 (บาท)	2565 (บาท)			
28	โครงการควบคุมโรคขาดสารไอโอดีนของสมเด็จพระเทพรัตนราชสุดาฯ สยามบรมราชกุมารี ชุมชนบ้านท่าช้าง	1. ประชาชนในชุมชนบ้านท่าช้างได้รับประทานเกลือไอโอดีนในครัวเรือน 2. ลดอัตราการเกิดภาวะขาดสารไอโอดีน	ประชาชนในชุมชนบ้านท่าช้าง	-	7,000	-	-	-	- ร้อยละ 80 ของประชาชนที่เข้าร่วมโครงการมีความรู้เกี่ยวกับการเลือกบริโภคอาหารที่ปลอดภัย	1. ประชาชนในชุมชนพวงพยอมได้รับประทานเกลือไอโอดีนในครัวเรือน 2. ลดอัตราการเกิดภาวะขาดสารไอโอดีน	กองสาธารณสุขฯ ท่าช้าง
29	โครงการตรวจสุขภาพเคลื่อนที่ สมเด็จพระเจ้าลูกยาเธอ เจ้าฟ้าจุฬาภรณวลัยลักษณ์ อัครราชกุมารี ชุมชนบ้านท่าช้าง	- เพื่อให้ประชาชนได้รับการคัดกรองสุขภาพเบื้องต้น - เพื่อให้ประชาชนตระหนักถึงปัญหาสุขภาพ	ประชาชนในชุมชนบ้านท่าช้าง	-	8,000	-	-	-	- ประชาชนได้รับการคัดกรองสุขภาพเบื้องต้น ร้อยละ 80	1. ประชาชนได้รับการคัดกรองสุขภาพเบื้องต้น 2. ประชาชนตระหนักถึงปัญหาสุขภาพ	กองสาธารณสุขฯ ท่าช้าง
30	โครงการควบคุมโรคขาดสารไอโอดีนของสมเด็จพระเทพรัตนราชสุดาฯ สยามบรมราชกุมารี ชุมชนบ้านหัวเวียงใต้	1. เพื่อให้ประชาชนทุกครัวเรือนได้บริโภคเกลือไอโอดีนได้ 2. เพื่อควบคุมป้องกันปัญหาโรคขาดสารไอโอดีน	ประชาชนในชุมชนบ้านหัวเวียงใต้	-	10,000	-	-	-	1. ร้อยละ 80 ของครัวเรือนมีการบริโภคเกลือไอโอดีน 2. ร้อยละ 80 ของประชาชนที่เข้ารับการอบรมมีความรู้เรื่อง การเลือกบริโภคเกลือ	1. ประชาชนในชุมชนได้รับประทานเกลือไอโอดีนในครัวเรือน 2. ลดอัตราการเกิดภาวะขาดสารไอโอดีน	กองสาธารณสุขฯ หัวเวียงใต้
31	โครงการปั่นเพื่อสุขภาพ ชุมชนบ้านหัวเวียงใต้	1. เพื่อเป็นการเชิญชวนให้ประชาชนออกกำลังกายโดยการปั่นจักรยาน 2. เพื่อเสริมสร้างการมีสุขภาพดี 3. เพื่อให้มีความรู้ความเข้าใจเกี่ยวกับเครื่องหมายการจราจรและความปลอดภัยในการใช้ถนน	ประชาชนในชุมชนบ้านหัวเวียงใต้	-	10,000	-	-	-	1. ร้อยละ 80 ประชาชนมีกิจกรรมการออกกำลังกายโดยการปั่นจักรยาน 2. ร้อยละ 80 ประชาชนมีความรู้เกี่ยวกับการเลือกใช้จักรยาน เครื่องหมายการจราจรและความปลอดภัยในการใช้	1. ประชาชนหันมาออกกำลังกายมากขึ้นมีสุขภาพที่ดีขึ้น 2. มีความรู้ความเข้าใจเกี่ยวกับเครื่องหมายการจราจรและความปลอดภัยในการใช้ถนน	กองสาธารณสุขฯ หัวเวียงใต้

ที่	โครงการ/กิจกรรม	วัตถุประสงค์	เป้าหมาย (ผลผลิตของโครงการ)	งบประมาณและที่มา					ตัวชี้วัด (KPI)	ผลลัพธ์ที่คาดว่าจะได้รับ	หน่วยงานที่รับผิดชอบ
				2561 (บาท)	2562 (บาท)	2563 (บาท)	2564 (บาท)	2565 (บาท)			
32	โครงการอบรมหมอหมู่บ้าน ในพระราชประสงค์ ชุมชนบ้านดอนแก้ว	1. เพื่ออบรมให้ความรู้แก่ ประชาชนและผู้สนใจใน ในเรื่องการช่วย ฟื้นคืนชีพเบื้องต้น 2. เพื่ออบรมให้ความรู้เรื่อง การรักษาพยาบาลเบื้องต้น	ประชาชนชุมชนบ้านดอนแก้ว	-	5,000	-	-	-	1. ร้อยละ 80 ประชาชนในชุมชนมี ความรู้เรื่องการช่วย ฟื้นคืนชีพและการ รักษาพยาบาล 2. ร้อยละ 80 มีทักษะ ฝึกปฏิบัติการช่วยฟื้น คืนชีพและการเข้าถึง 1669 ได้	1. ผู้เข้ารับการอบรมมี ความรู้เรื่องการรักษา พยาบาลเบื้องต้น 2. ผู้เข้ารับการอบรมมี ความรู้เรื่องการช่วยฟื้น คืนชีพเบื้องต้น	กองสาธารณสุขฯ ดอนแก้ว
33	โครงการรณรงค์และแก้ไข ปัญหายาเสพติด TO BE NUMBER ONE ชุมชนบ้านดอนแก้ว	- เพื่อให้ประชาชนในชุมชน มีความรู้เรื่องยาเสพติด - เพื่อสร้างกระแสการ ป้องกันและแก้ไขปัญหา ยาเสพติด - กระตุ้นให้เยาวชนหันมา ออกกกำลังกาย รู้จักใช้เวลา ว่างให้เป็นประโยชน์	เยาวชนในชุมชน จำนวน 30 คน	-	15,000	-	-	-	ร้อยละ 100 เยาวชน เข้าร่วมโครงการ	1. ประชาชนในชุมชน มีความรู้เรื่องยาเสพติด 2. เยาวชนหันมา ออกกกำลังกาย รู้จักใช้ เวลาว่างให้เป็น ประโยชน์	กองสาธารณสุขฯ ดอนแก้ว
34	โครงการอบรมหมอหมู่บ้าน ในพระราชประสงค์ ชุมชนบ้านสวนตาล	1. เพื่ออบรมให้ความรู้แก่ ประชาชนและผู้สนใจใน เรื่องการช่วย ฟื้นคืนชีพเบื้องต้น 2. เพื่ออบรมให้ความรู้เรื่อง การรักษาพยาบาลเบื้องต้น	ประชาชนชุมชนบ้านสวนตาล	-	10,000	-	-	-	1. ร้อยละ 80 ประชาชนในชุมชนมี ความรู้เรื่องการช่วย ฟื้นคืนชีพและการ รักษาพยาบาล 2. ร้อยละ 80 มีทักษะ ฝึกปฏิบัติการช่วยฟื้น คืนชีพและการเข้าถึง 1669 ได้	1. ผู้เข้ารับการอบรมมี ความรู้เรื่องการรักษา พยาบาลเบื้องต้น 2. ผู้เข้ารับการอบรมมี ความรู้เรื่องการช่วยฟื้น คืนชีพเบื้องต้น	กองสาธารณสุขฯ สวนตาล

ที่	โครงการ/กิจกรรม	วัตถุประสงค์	เป้าหมาย (ผลผลิตของโครงการ)	งบประมาณและที่มา					ตัวชี้วัด (KPI)	ผลลัพธ์ที่คาดว่าจะได้รับ	หน่วยงานที่รับผิดชอบ
				2561 (บาท)	2562 (บาท)	2563 (บาท)	2564 (บาท)	2565 (บาท)			
35	โครงการสืบสานพระราชปณิธานสมเด็จพระราชินีนาถศจีในด้านกัญมะเร็งเต้านมชุมชนบ้านสวนตาล	1. เพื่อส่งเสริมให้มีการกระตุ้นสตรีในหมู่บ้านตรวจเต้านมด้วยตนเอง 2. เพื่อเป็นการค้นหาและเฝ้าระวังมะเร็งเต้านมในระยะเริ่มต้น	สตรีชุมชนบ้านสวนตาลและผู้ที่สนใจ	-	10,000	-	-	-	ร้อยละ 80 ของสตรีมีความรู้และทักษะเกี่ยวกับการตรวจเต้านมด้วยตนเอง	1.สตรีในหมู่บ้านสามารถตรวจเต้านมด้วยตนเอง 2.สามารถค้นหาและเฝ้าระวังมะเร็งเต้านมในระยะเริ่มต้นได้	กองสาธารณสุขฯ สวนตาล
36	โครงการอบรมหมอหมู่บ้านในพระราชประสงค์ชุมชนบ้านประตูปล่อง	1. เพื่ออบรมให้ความรู้แก่ประชาชนและผู้สนใจในชุมชนในเรื่องการช่วยฟื้นคืนชีพเบื้องต้น 2. เพื่ออบรมให้ความรู้เรื่องการรักษาพยาบาลเบื้องต้น	ประชาชนชุมชนบ้านประตูปล่อง	-	10,000	-	-	-	1. ร้อยละ 80 ประชาชนในชุมชนมีความรู้เรื่องการช่วยฟื้นคืนชีพและการรักษาพยาบาล 2. ร้อยละ 80 มีทักษะฝึกปฏิบัติการช่วยฟื้นคืนชีพและการเข้าถึง 1669 ได้	1.ผู้เข้ารับการอบรมมีความรู้เรื่องการรักษาพยาบาลเบื้องต้น 2.ผู้เข้ารับการอบรมมีความรู้เรื่องการช่วยฟื้นคืนชีพเบื้องต้น	กองสาธารณสุขฯ ประตูปล่อง
37	โครงการรณรงค์และแก้ไขปัญหายาเสพติด TO BE NUMBER ONE ชุมชนบ้านประตูปล่อง	- เพื่อให้ประชาชนในชุมชนมีความรู้เรื่องยาเสพติด - เพื่อสร้างกระแสการป้องกันและแก้ไขปัญหายาเสพติด - กระตุ้นให้เยาวชนหันมาออกกำลังกาย รู้จักใช้เวลาว่างให้เป็นประโยชน์	ประชาชนชุมชนบ้านประตูปล่อง	-	10,000	-	-	-	1. ร้อยละ 80 ประชาชนมีความรู้เรื่องยาเสพติด 2. เกิดชมรม TO BE NUMBER ONE ขึ้นในชุมชน 3. ร้อยละ 80 มีกิจกรรมการใช้เวลาว่างให้เกิดประโยชน์	1.ประชาชนในชุมชนมีความรู้เรื่องยาเสพติด 2.เยาวชนหันมาออกกำลังกาย รู้จักใช้เวลาว่างให้เป็นประโยชน์	กองสาธารณสุขฯ ประตูปล่อง

ที่	โครงการ/กิจกรรม	วัตถุประสงค์	เป้าหมาย (ผลผลิตของโครงการ)	งบประมาณและที่มา					ตัวชี้วัด (KPI)	ผลลัพธ์ที่คาดว่าจะ จะได้รับ	หน่วยงานที่ รับผิดชอบ
				2561 (บาท)	2562 (บาท)	2563 (บาท)	2564 (บาท)	2565 (บาท)			
38	โครงการอบรมหมอบ้าน ในพระราชประสงค์ ชุมชนบ้านหัวข่วง	1. เพื่ออบรมให้ความรู้แก่ ประชาชนและผู้สนใจ ในเรื่องการช่วยฟื้นคืนชีพ เบื้องต้น 2. เพื่ออบรมให้ความรู้เรื่อง การรักษาพยาบาลเบื้องต้น	ประชาชนชุมชนบ้านหัวข่วง	-	5,000	-	-	-	1. ร้อยละ 80 ประชาชนในชุมชนมี ความรู้เรื่องการช่วย ฟื้นคืนชีพและการ รักษาพยาบาล 2. ร้อยละ 80 มีทักษะ ฝึกปฏิบัติการช่วยฟื้น คืนชีพและการเข้าถึง 1669 ได้	1. ผู้เข้ารับการอบรมมี ความรู้เรื่องการรักษา พยาบาลเบื้องต้น 2. ผู้เข้ารับการอบรมมี ความรู้เรื่องการช่วยฟื้น คืนชีพเบื้องต้น	กองสาธารณสุขฯ หัวข่วง
39	โครงการตรวจสุขภาพ เคลื่อนที่ สมเด็จพระเจ้า ลูกยาเธอเจ้าฟ้าจุฬาภรณ วลัยลักษณ์ อัครราชกุมารี ชุมชนบ้านหัวข่วง	- เพื่อประชาชนได้รับการ คัดกรองสุขภาพเบื้องต้น - เพื่อให้ประชาชนตระหนัก ถึงปัญหาสุขภาพ	ประชาชนในชุมชนบ้านหัวข่วง	-	8,000	-	-	-	- ประชาชนได้รับการ คัดกรองสุขภาพ เบื้องต้น ร้อยละ 80	1. ประชาชนได้รับการ คัดกรองสุขภาพเบื้องต้น 2. ประชาชนตระหนัก ถึงปัญหาสุขภาพ	กองสาธารณสุขฯ หัวข่วง
40	โครงการพัฒนาระบบ สุขาภิบาลในโรงเรียนและ ชุมชน ของสมเด็จพระเทพ รัตนราชสุดาฯ สยามบรมราช กุมารี (บ้านสะอาด อนามัยดี ชีวิตร่มเย็น) ชุมชนบ้านหัวข่วง	- เพื่อรณรงค์ให้มีการพัฒนา และทำความสะอาดบ้านตาม หลักสุขาภิบาล - เพื่อส่งเสริมพฤติกรรม สุขอนามัยในครัวเรือนอย่าง ถูกต้อง - เพื่อสร้างจิตสำนึกและ ความตระหนักให้ประชาชน มีความใส่ใจต่อสุขภาพและ สิ่งแวดล้อม	ประชาชนทุกครัวเรือนในชุมชน บ้านหัวข่วง	-	7,000	-	-	-	1. ร้อยละ 80 ของ จำนวนครัวเรือนมี ความรู้เกี่ยวกับระบบ สุขาภิบาลครัวเรือน 2. ร้อยละ 80 ของ ครัวเรือนมีการพัฒนา ระบบสุขาภิบาลใน ครัวเรือน 3. ร้อยละ 80 ประชาชนในชุมชนมี การพัฒนาระบบ สุขาภิบาลชุมชน	1. มีการพัฒนา และทำความสะอาด บ้านตามหลักสุขาภิบาล 2. ส่งเสริมพฤติกรรม สุขอนามัยในครัวเรือน อย่างถูกต้อง 2. มีจิตสำนึกและ ความตระหนักให้ ประชาชนมีความใส่ใจ ต่อสุขภาพและ สิ่งแวดล้อม	กองสาธารณสุขฯ หัวข่วง

ที่	โครงการ/กิจกรรม	วัตถุประสงค์	เป้าหมาย (ผลผลิตของโครงการ)	งบประมาณและที่มา					ตัวชี้วัด (KPI)	ผลลัพธ์ที่คาดว่าจะ จะได้รับ	หน่วยงานที่ รับผิดชอบ
				2561 (บาท)	2562 (บาท)	2563 (บาท)	2564 (บาท)	2565 (บาท)			
41	โครงการพัฒนาระบบ สุขภาพในโรงเรียนและ ชุมชน ของสมเด็จพระเทพ รัตนราชสุดาฯ สยามบรมราช กุมารี (บ้านสะอาด อนามัยดี ชีวิตร่มรื่น) ชุมชนบ้านมงคล	- เพื่อรณรงค์ให้มีการพัฒนา และทำความสะอาดบ้านตาม หลักสุขภาพ - เพื่อส่งเสริมพฤติกรรม สุขอนามัยในครัวเรือนอย่าง ถูกต้อง - เพื่อสร้างจิตสำนึกและ ตระหนักให้ประชาชนมีความ ใส่ใจต่อสุขภาพและ สิ่งแวดล้อม	ประชาชนทุกครัวเรือนในชุมชน บ้านมงคล	-	15,000	-	-	-	1. ร้อยละ 80 ของ จำนวนครัวเรือนมี ความรู้เกี่ยวกับระบบ สุขภาพครัวเรือน 2. ร้อยละ 80 ของ ครัวเรือนมีการพัฒนา ระบบสุขภาพใน ครัวเรือน 3. ร้อยละ 80 ประชาชนในชุมชนมี การพัฒนาระบบ สุขภาพชุมชน	1.มีการพัฒนา และทำความสะอาด บ้านตามหลักสุขภาพ 2.ส่งเสริมพฤติกรรม สุขอนามัยในครัวเรือน อย่างถูกต้อง 2.มีจิตสำนึกและ ความตระหนักให้ ประชาชนมีความใส่ใจ ต่อสุขภาพและ สิ่งแวดล้อม	กองสาธารณสุขฯ มงคล
42	โครงการอบรมหมอหมู่บ้าน ในพระราชประสงค์ ชุมชนบ้านมงคล	1. เพื่ออบรมให้ความรู้แก่ ประชาชนและผู้สนใจ ในเรื่องการช่วยฟื้นคืนชีพ เบื้องต้น 2. เพื่ออบรมให้ความรู้เรื่อง การรักษายาบาลเบื้องต้น	ประชาชนชุมชนบ้านมงคล	-	5,000	-	-	-	1. ร้อยละ 80 ประชาชนในชุมชนมี ความรู้เรื่องการช่วย ฟื้นคืนชีพและการ รักษายาบาล 2. ร้อยละ 80 มีทักษะ ฝึกปฏิบัติการช่วยฟื้น คืนชีพและการเข้าถึง 1669 ได้	1.ผู้เข้ารับการอบรมมี ความรู้เรื่องการรักษา ยาบาลเบื้องต้น 2.ผู้เข้ารับการอบรมมี ความรู้เรื่องการช่วยฟื้น คืนชีพเบื้องต้น	กองสาธารณสุขฯ มงคล
43	โครงการอบรมหมอหมู่บ้าน ในพระราชประสงค์ ชุมชนบ้านไผ่เหลือง	1. เพื่ออบรมให้ความรู้แก่ ประชาชนและผู้สนใจ ในเรื่องการช่วยฟื้นคืนชีพ เบื้องต้น 2. เพื่ออบรมให้ความรู้เรื่อง รักษายาบาลเบื้องต้น	ประชาชนชุมชนบ้านไผ่เหลือง	-	5,000	-	-	-	1. ร้อยละ 80 ประชาชนในชุมชนมี ความรู้เรื่องการช่วย ฟื้นคืนชีพและการ รักษายาบาล 2. ร้อยละ 80 มีทักษะ ฝึกปฏิบัติการช่วยฟื้น คืนชีพ	1.ผู้เข้ารับการอบรมมี ความรู้เรื่องการรักษา ยาบาลเบื้องต้น 2.ผู้เข้ารับการอบรมมี ความรู้เรื่องการช่วยฟื้น คืนชีพเบื้องต้น	กองสาธารณสุขฯ ไผ่เหลือง

ที่	โครงการ/กิจกรรม	วัตถุประสงค์	เป้าหมาย (ผลผลิตของโครงการ)	งบประมาณและที่มา					ตัวชี้วัด (KPI)	ผลลัพธ์ที่คาดว่าจะได้รับ	หน่วยงานที่รับผิดชอบ
				2561 (บาท)	2562 (บาท)	2563 (บาท)	2564 (บาท)	2565 (บาท)			
44	โครงการพัฒนาระบบ สุขภาพในโรงเรียนและ ชุมชน ของสมเด็จพระเทพ รัตนราชสุดาฯ สยามบรมราช กุมารี (บ้านสะอาด อนามัยดี ชีวิตร่มรื่น) ชุมชนบ้าน ไผ่เหลือง	- เพื่อรณรงค์ให้มีการพัฒนา และทำความสะอาดบ้านตาม หลักสุขภาพ - เพื่อส่งเสริมพฤติกรรม สุขอนามัยในครัวเรือนอย่าง ถูกต้อง - เพื่อสร้างจิตสำนึกและ ตระหนักให้ประชาชนมีความ ใส่ใจต่อสุขภาพและ สิ่งแวดล้อม	ประชาชนทุกครัวเรือนในชุมชน บ้านไผ่เหลือง	-	15,000	-	-	-	1. ร้อยละ 80 ของ จำนวนครัวเรือนมี ความรู้เกี่ยวกับระบบ สุขภาพครัวเรือน 2. ร้อยละ 80 ของ ครัวเรือนมีการพัฒนา ระบบสุขภาพใน ครัวเรือน 3. ร้อยละ 80 ประชาชนในชุมชนมี การพัฒนาระบบ สุขภาพชุมชน	1.มีการพัฒนา และทำความสะอาด บ้านตามหลักสุขภาพ 2.ส่งเสริมพฤติกรรม สุขอนามัยในครัวเรือน อย่างถูกต้อง 2.มีจิตสำนึกและ ความตระหนักให้ ประชาชนมีความใส่ใจ ต่อสุขภาพและ สิ่งแวดล้อม	กองสาธารณสุขฯ ไผ่เหลือง
45	โครงการพัฒนาระบบ สุขภาพในโรงเรียนและ ชุมชน ของสมเด็จพระเทพ รัตนราชสุดาฯ สยามบรมราช กุมารี (บ้านสะอาด อนามัยดี ชีวิตร่มรื่น) ชุมชนบ้าน พญา	- เพื่อรณรงค์ให้มีการพัฒนา และทำความสะอาดบ้านตาม หลักสุขภาพ - เพื่อส่งเสริมพฤติกรรม สุขอนามัยในครัวเรือนอย่าง ถูกต้อง - เพื่อสร้างจิตสำนึกและ ตระหนักให้ประชาชนมีความ ใส่ใจต่อสุขภาพและ สิ่งแวดล้อม	ประชาชนทุกครัวเรือนในชุมชน บ้านพญา	-	20,000	-	-	-	1. ร้อยละ 80 ของ จำนวนครัวเรือนมี ความรู้เกี่ยวกับระบบ สุขภาพครัวเรือน 2. ร้อยละ 80 ของ ครัวเรือนมีการพัฒนา ระบบสุขภาพใน ครัวเรือน 3. ร้อยละ 80 ประชาชนในชุมชนมี การพัฒนาระบบ สุขภาพชุมชน	1.มีการพัฒนา และทำความสะอาด บ้านตามหลักสุขภาพ 2.ส่งเสริมพฤติกรรม สุขอนามัยในครัวเรือน อย่างถูกต้อง 2.มีจิตสำนึกและ ความตระหนักให้ ประชาชนมีความใส่ใจ ต่อสุขภาพและ สิ่งแวดล้อม	กองสาธารณสุขฯ พญา

ที่	โครงการ/กิจกรรม	วัตถุประสงค์	เป้าหมาย (ผลผลิตของโครงการ)	งบประมาณและที่มา					ตัวชี้วัด (KPI)	ผลลัพธ์ที่คาดว่าจะได้รับ	หน่วยงานที่รับผิดชอบ
				2561 (บาท)	2562 (บาท)	2563 (บาท)	2564 (บาท)	2565 (บาท)			
46	โครงการอบรมหมอหมู่บ้าน ในพระราชประสงค์ ชุมชนบ้านอภัย	1. เพื่ออบรมให้ความรู้แก่ ประชาชนและผู้สนใจ ในเรื่องการช่วยฟื้นคืนชีพ เบื้องต้น 2. เพื่ออบรมให้ความรู้เรื่อง รักษาพยาบาลเบื้องต้น	ประชาชนชุมชนบ้านอภัย	-	5,000	-	-	-	1. ร้อยละ 80 ประชาชนในชุมชนมี ความรู้เรื่องการช่วย ฟื้นคืนชีพและการ รักษาพยาบาล 2. ร้อยละ 80 มีทักษะ ฝึกปฏิบัติการช่วยฟื้น คืนชีพและการเข้าถึง 1669 ได้	1. ผู้เข้ารับการอบรมมี ความรู้เรื่องการรักษา พยาบาลเบื้องต้น 2. ผู้เข้ารับการอบรมมี ความรู้เรื่องการช่วยฟื้น คืนชีพเบื้องต้น	กองสาธารณสุขฯ อภัย
47	โครงการพัฒนาระบบ สุขาภิบาลในโรงเรียนและ ชุมชน ของสมเด็จพระเทพ รัตนราชสุดาฯ สยามบรมราช กุมารี (บ้านสะอาด อนามัยดี ชีวิตร่มเย็น) ชุมชนบ้านอภัย	- เพื่อรณรงค์ให้มีการพัฒนา และทำความสะอาดบ้านตาม หลักสุขาภิบาล - เพื่อส่งเสริมพฤติกรรม สุขอนามัยในครัวเรือนอย่าง ถูกต้อง - เพื่อสร้างจิตสำนึกและ ตระหนักให้ประชาชนมีความ ใส่ใจต่อสุขภาพและ สิ่งแวดล้อม	ประชาชนทุกครัวเรือนในชุมชน บ้านอภัย	-	15,000	-	-	-	1. ร้อยละ 80 ของ จำนวนครัวเรือนมี ความรู้เกี่ยวกับระบบ สุขาภิบาลครัวเรือน 2. ร้อยละ 80 ของ ครัวเรือนมีการพัฒนา ระบบสุขาภิบาลใน ครัวเรือน 3. ร้อยละ 80 ประชาชนในชุมชนมี การพัฒนาระบบ สุขาภิบาลชุมชน	1. มีการพัฒนา และทำความสะอาด บ้านตามหลักสุขาภิบาล 2. ส่งเสริมพฤติกรรม สุขอนามัยในครัวเรือน อย่างถูกต้อง 2. มีจิตสำนึกและ ความตระหนักให้ ประชาชนมีความใส่ใจ ต่อสุขภาพและ สิ่งแวดล้อม	กองสาธารณสุขฯ อภัย

ที่	โครงการ/กิจกรรม	วัตถุประสงค์	เป้าหมาย (ผลผลิตของโครงการ)	งบประมาณและที่มา					ตัวชี้วัด (KPI)	ผลลัพธ์ที่คาดว่าจะได้รับ	หน่วยงานที่รับผิดชอบ
				2561 (บาท)	2562 (บาท)	2563 (บาท)	2564 (บาท)	2565 (บาท)			
48	โครงการอบรมหมอหมู่บ้าน ในพระราชประสงค์ ชุมชนบ้านช้างค้ำ	1. เพื่ออบรมให้ความรู้แก่ ประชาชนและผู้สนใจ ในเรื่องการช่วยฟื้นคืนชีพ เบื้องต้น 2. เพื่ออบรมให้ความรู้เรื่อง รักษาพยาบาลเบื้องต้น	ประชาชนทุกครัวเรือนในชุมชน บ้านช้างค้ำ	-	5,000	-	-	-	1. ร้อยละ 80 ประชาชนในชุมชนมี ความรู้เรื่องการช่วย ฟื้นคืนชีพและการ รักษาพยาบาล 2. ร้อยละ 80 มีทักษะ ฝึกปฏิบัติการช่วยฟื้น คืนชีพและการเข้าถึง 1669 ได้	1. ผู้เข้ารับการอบรมมี ความรู้เรื่องการรักษา พยาบาลเบื้องต้น 2. ผู้เข้ารับการอบรมมี ความรู้เรื่องการช่วยฟื้น คืนชีพเบื้องต้น	กองสาธารณสุขฯ ช้างค้ำ
49	โครงการพัฒนาระบบ สุขาภิบาลในโรงเรียนและ ชุมชน ของสมเด็จพระเทพ รัตนราชสุดาฯ สยามบรมราช กุมารี (บ้านสะอาด อนามัยดี ชีวิตร่มเย็น) ชุมชนบ้านช้างค้ำ	- เพื่อรณรงค์ให้มีการพัฒนา และทำความสะอาดบ้านตาม หลักสุขาภิบาล - เพื่อส่งเสริมพฤติกรรม สุขอนามัยในครัวเรือนอย่าง ถูกต้อง - เพื่อสร้างจิตสำนึกและ ตระหนักให้ประชาชนมีความ ใส่ใจต่อสุขภาพและ สิ่งแวดล้อม	ประชาชนทุกครัวเรือนในชุมชน บ้านช้างค้ำ	-	15,000	-	-	-	1. ร้อยละ 80 ของ จำนวนครัวเรือนมี ความรู้เกี่ยวกับระบบ สุขาภิบาลครัวเรือน 2. ร้อยละ 80 ของ ครัวเรือนมีการพัฒนา ระบบสุขาภิบาลใน ครัวเรือน 3. ร้อยละ 80 ประชาชนในชุมชนมี การพัฒนาระบบ สุขาภิบาลชุมชน	1. มีการพัฒนา และทำความสะอาด บ้านตามหลักสุขาภิบาล 2. ส่งเสริมพฤติกรรม สุขอนามัยในครัวเรือน อย่างถูกต้อง 2. มีจิตสำนึกและ ความตระหนักให้ ประชาชนมีความใส่ใจ ต่อสุขภาพและ สิ่งแวดล้อม	กองสาธารณสุขฯ ช้างค้ำ

ที่	โครงการ/กิจกรรม	วัตถุประสงค์	เป้าหมาย (ผลผลิตของโครงการ)	งบประมาณและที่มา					ตัวชี้วัด (KPI)	ผลลัพธ์ที่คาดว่าจะได้รับ	หน่วยงานที่รับผิดชอบ
				2561 (บาท)	2562 (บาท)	2563 (บาท)	2564 (บาท)	2565 (บาท)			
50	โครงการรณรงค์และแก้ไข ปัญหาเสพติด TO BE NUMBER ONE ชุมชนบ้านน้ำล้อม	- เพื่อให้ประชาชนในชุมชน มีความรู้เรื่องยาเสพติด - เพื่อสร้างกระแสการ ป้องกันและแก้ไขปัญหา ยาเสพติด - กระตุ้นให้เยาวชนหันมา ออกกำลังกาย รู้จักใช้ เวลาว่างให้เป็นประโยชน์	ประชาชนชุมชนและเยาวชน ชุมชนบ้านน้ำล้อม	-	20,000	-	-	-	1. ร้อยละ 80 ประชาชนมีความรู้ เรื่องยาเสพติด 2. เกิดชมรม TO BE NUMBER ONE ขึ้นใน ชุมชน 3. ร้อยละ 80 มี กิจกรรมการใช้เวลา ว่างให้เกิดประโยชน์	1.ประชาชนในชุมชน มีความรู้เรื่องยาเสพติด 2.เยาวชนหันมา ออกกำลังกาย รู้จักใช้ เวลาว่างให้เป็น ประโยชน์	กองสาธารณสุขฯ น้ำล้อม
51	โครงการรณรงค์และแก้ไข ปัญหาเสพติด TO BE NUMBER ONE ชุมชนบ้านเมืองเส้น	- เพื่อให้ประชาชนในชุมชน มีความรู้เรื่องยาเสพติด - เพื่อสร้างกระแสการ ป้องกันและแก้ไขปัญหา ยาเสพติด - กระตุ้นให้เยาวชนหันมา ออกกำลังกาย รู้จักใช้เวลา ว่างให้เป็นประโยชน์	ประชาชนในชุมชนบ้านเมืองเส้น	-	10,000	-	-	-	1. ร้อยละ 80 ประชาชนมีความรู้ เรื่องยาเสพติด 2. เกิดชมรม TO BE NUMBER ONE ขึ้นใน ชุมชน 3. ร้อยละ 80 มี ใช้เวลาเป็นประโยชน์	1.ประชาชนในชุมชน มีความรู้เรื่องยาเสพติด 2.เยาวชนหันมา ออกกำลังกาย รู้จักใช้ เวลาว่างให้เป็น ประโยชน์	กองสาธารณสุขฯ เมืองเส้น
52	โครงการปั่นเพื่อสุขภาพ ชุมชนบ้านเมืองเส้น	1. เพื่อเป็นการเชิญชวนให้ ประชาชนออกกำลังกาย โดยการปั่นจักรยาน 2. เพื่อเสริมสร้างการมี สุขภาพดี 3. เพื่อให้มีความรู้ความเข้าใจ เกี่ยวกับเครื่องหมาย และความปลอดภัยในการใช้ ถนนและการจราจร	ประชาชนในชุมชนบ้านเมืองเส้น	-	10,000	-	-	-	1. ร้อยละ 80 ประชาชนมีกิจกรรม การออกกำลังกายโดย การปั่นจักรยาน 2. ร้อยละ 80 ประชาชนมีความรู้ เกี่ยวกับการเลือกใช้ จักรยาน เครื่องหมาย การจราจรและความ ปลอดภัยในการใช้	1.ประชาชนหันมาออก กำลังกายมากขึ้นมี สุขภาพที่ดีขึ้น 2.มีความรู้ความเข้าใจ เกี่ยวกับเครื่องหมายการ จราจรและความ ปลอดภัยในการใช้ถนน	กองสาธารณสุขฯ เมืองเส้น

ที่	โครงการ/กิจกรรม	วัตถุประสงค์	เป้าหมาย (ผลผลิตของโครงการ)	งบประมาณและที่มา					ตัวชี้วัด (KPI)	ผลลัพธ์ที่คาดว่าจะได้รับ	หน่วยงานที่รับผิดชอบ
				2561 (บาท)	2562 (บาท)	2563 (บาท)	2564 (บาท)	2565 (บาท)			
53	โครงการพัฒนาระบบสุขภาพในโรงเรียนและชุมชน ของสมเด็จพระเทพรัตนราชสุดาฯ สยามบรมราชกุมารี (บ้านสะอาด อนามัยดี ชีวิตสมบูรณ์) ชุมชนบ้านภูมินทร์-ท่าลี่	- เพื่อรณรงค์ให้มีการพัฒนาและทำความสะอาดบ้านตามหลักสุขภาพ - เพื่อส่งเสริมพฤติกรรมสุขอนามัยในครัวเรือนอย่างถูกต้อง - เพื่อสร้างจิตสำนึกตระหนักให้ประชาชนมีความใส่ใจต่อสุขภาพและสิ่งแวดล้อม	ประชาชนทุกครัวเรือนในชุมชนบ้านภูมินทร์-ท่าลี่	-	7,000	-	-	-	1. ร้อยละ 80 ของจำนวนครัวเรือนมีความรู้เกี่ยวกับระบบสุขภาพครัวเรือน 2. ร้อยละ 80 ของครัวเรือนมีการพัฒนาระบบสุขภาพในครัวเรือน 3. ร้อยละ 80 ประชาชนในชุมชนมีการพัฒนาระบบสุขภาพชุมชน	1.มีการพัฒนาและทำความสะอาดบ้านตามหลักสุขภาพ 2.ส่งเสริมพฤติกรรมสุขอนามัยในครัวเรือนอย่างถูกต้อง 2.มีจิตสำนึกและความตระหนักให้ประชาชนมีความใส่ใจต่อสุขภาพและสิ่งแวดล้อม	กองสาธารณสุขฯ ภูมินทร์-ท่าลี่
54	โครงการอบรมหมอหมู่บ้านในพระราชประสงค์ ชุมชนบ้านภูมินทร์-ท่าลี่	1. เพื่ออบรมให้ความรู้แก่ประชาชนและผู้สนใจในเรื่องการช่วยฟื้นคืนชีพเบื้องต้น 2. เพื่ออบรมให้ความรู้เรื่องรักษาพยาบาลเบื้องต้น	ประชาชนชุมชนบ้านภูมินทร์-ท่าลี่	-	6,000	-	-	-	1. ร้อยละ 80 ประชาชนในชุมชนมีความรู้เรื่องการช่วยฟื้นคืนชีพและการรักษาพยาบาล 2. ร้อยละ 80 มีทักษะฝึกปฏิบัติการช่วยฟื้นคืนชีพ	1.ผู้เข้ารับการอบรมมีความรู้เรื่องการรักษาพยาบาลเบื้องต้น 2.ผู้เข้ารับการอบรมมีความรู้เรื่องการช่วยฟื้นคืนชีพเบื้องต้น	กองสาธารณสุขฯ ภูมินทร์-ท่าลี่

ที่	โครงการ/กิจกรรม	วัตถุประสงค์	เป้าหมาย (ผลผลิตของโครงการ)	งบประมาณและที่มา					ตัวชี้วัด (KPI)	ผลลัพธ์ที่คาดว่าจะ จะได้รับ	หน่วยงานที่ รับผิดชอบ
				2561 (บาท)	2562 (บาท)	2563 (บาท)	2564 (บาท)	2565 (บาท)			
55	โครงการควบคุมโรคหนอง พวยธิของสมเด็จพระเทพ รัตนราชสุดาฯ สยามบรมราช กุมารี ชุมชนบ้านภูมินทร์-ท่าลี่	1. เพื่อให้มีการตรวจบำบัด โรคหนองพวยธิ 2. เพื่อให้ประชาชนในชุมชน มีพฤติกรรมกร บริโภคที่ปลอดภัยไม่เสี่ยงต่อ หนองพวยธิ ซึ่งจะทำให้อัตรา ความชุกของโรคหนองพวยธิ	ประชาชนในชุมชนบ้าน ภูมินทร์-ท่าลี่	-	7,000	-	-	-	- ร้อยละ 80 ของ ประชาชนที่เข้าร่วม โครงการมีความรู้ เกี่ยวกับการเลือก บริโภคอาหารที่ ปลอดภัย - ร้อยละ 80 ของ กลุ่มเสี่ยงได้รับการ ตรวจคัดกรองโรค หนองพวยธิ	1.สามารถตรวจบำบัด โรคหนองพวยธิได้ 2.ประชาชนในชุมชน มีพฤติกรรมกร บริโภคที่ปลอดภัยได้	กองสาธารณสุขฯ ภูมินทร์-ท่าลี่
56	โครงการอบรมหมอบูบ้าน ในพระราชประสงค์ ชุมชนบ้านพระเกิด	1. เพื่ออบรมให้ความรู้แก่ ประชาชนและผู้สนใจ ในเรื่องการช่วยฟื้นคืนชีพ เบื้องต้น 2. เพื่ออบรมให้ความรู้เรื่อง รักษาพยาบาลเบื้องต้น	ประชาชนชุมชนบ้านพระเกิด	-	10,000	-	-	-	1. ร้อยละ 80 ประชาชนในชุมชนมี ความรู้เรื่องการช่วย ฟื้นคืนชีพและการ รักษาพยาบาล 2. ร้อยละ 80 มีทักษะ ฝึกปฏิบัติการช่วยฟื้น คืนชีพและการเข้าถึง 1669 ได้	1.ผู้เข้ารับการอบรมมี ความรู้เรื่องการรักษา พยาบาลเบื้องต้น 2.ผู้เข้ารับการอบรมมี ความรู้เรื่องการช่วยฟื้น คืนชีพเบื้องต้น	กองสาธารณสุขฯ พระเกิด
57	โครงการตรวจสุขภาพ เคลื่อนที่ สมเด็จพระเจ้า ลูกยาเธอเจ้าฟ้าจุฬาภรณ วลัยลักษณ์ อัครราชกุมารี ชุมชนบ้านพระเกิด	1. เพื่อให้ประชาชนได้ คัดกรองสุขภาพเบื้องต้น เพื่อค้นหาความเสี่ยง 2. เพื่อให้ประชาชนตระหนัก ถึงปัญหาสุขภาพ	ประชาชนชุมชนบ้านพระเกิด	-	10,000	-	-	-	1. ร้อยละ 80 ประชาชนในชุมชนได้ รับการตรวจคัดกรอง สุขภาพเบื้องต้น 2. ร้อยละ 80 ของ ประชาชนได้รับ ความรู้เกี่ยวกับการ ดูแลสุขภาพตนเอง	1. ประชาชนได้รับการ คัดกรองสุขภาพเบื้องต้น 2.ประชาชนตระหนัก ถึงปัญหาสุขภาพ	กองสาธารณสุขฯ พระเกิด

ที่	โครงการ/กิจกรรม	วัตถุประสงค์	เป้าหมาย (ผลผลิตของโครงการ)	งบประมาณและที่มา					ตัวชี้วัด (KPI)	ผลลัพธ์ที่คาดว่าจะได้รับ	หน่วยงานที่รับผิดชอบ
				2561 (บาท)	2562 (บาท)	2563 (บาท)	2564 (บาท)	2565 (บาท)			
58	โครงการควบคุมโรคขาดสารไอโอดีนของสมเด็จพระเทพรัตนราชสุดาฯ สยามบรมราชกุมารี ชุมชนบ้านดอนศรีเสริม	1. เพื่อให้ประชาชนได้รับบริโภคเกลือไอโอดีนได้ 2. เพื่อควบคุมป้องกันปัญหาโรคขาดสารไอโอดีน	ประชาชนในชุมชนบ้านดอนศรีเสริม	-	10,000	-	-	-	1. ร้อยละ 80 ของครัวเรือนมีการบริโภคเกลือไอโอดีน 2. ร้อยละ 80 ของประชาชนที่เข้ารับการอบรมมีความรู้เรื่อง การเลือกบริโภคเกลือ	1. ประชาชนในชุมชนได้รับประทานเกลือไอโอดีนในครัวเรือน 2. ลดอัตราการเกิดภาวะขาดสารไอโอดีน	กองสาธารณสุขฯ ดอนศรีเสริม
59	โครงการปั่นเพื่อสุขภาพ ชุมชนบ้านดอนศรีเสริม	1. เพื่อเป็นการเชิญชวนให้ประชาชนออกกำลังกาย โดยการปั่นจักรยาน 2. เพื่อเสริมสร้างการมีสุขภาพดี 3. เพื่อให้มีความรู้ความเข้าใจเกี่ยวกับเครื่องหมายและความปลอดภัยในการใช้ถนนการจราจร	ประชาชนในชุมชนบ้านดอนศรีเสริม	-	10,000	-	-	-	1. ร้อยละ 80 ประชาชนมีกิจกรรมการออกกำลังกายโดยการปั่นจักรยาน 2. ร้อยละ 80 ประชาชนมีความรู้เกี่ยวกับการเลือกใช้จักรยาน เครื่องหมายการจราจรและความปลอดภัยในการใช้	1. ประชาชนหันมาออกกำลังกายมากขึ้นมีสุขภาพที่ดีขึ้น 2. มีความรู้ความเข้าใจเกี่ยวกับเครื่องหมายการจราจรและความปลอดภัยในการใช้ถนน	กองสาธารณสุขฯ ดอนศรีเสริม
60	โครงการปั่นเพื่อสุขภาพ ชุมชนบ้านมหาโพธิ์	1. เพื่อเป็นการเชิญชวนให้ประชาชนออกกำลังกาย โดยการปั่นจักรยาน 2. เพื่อเสริมสร้างการมีสุขภาพดี 3. เพื่อให้มีความรู้ความเข้าใจเกี่ยวกับเครื่องหมายและความปลอดภัยในการใช้ถนน	ประชาชนในชุมชนบ้านมหาโพธิ์	-	10,000	-	-	-	1. ร้อยละ 80 ประชาชนมีกิจกรรมการออกกำลังกายโดยการปั่นจักรยาน 2. ร้อยละ 80 ประชาชนมีความรู้เกี่ยวกับการเลือกใช้จักรยาน เครื่องหมายการจราจรและความปลอดภัยในการใช้	1. ประชาชนหันมาออกกำลังกายมากขึ้นมีสุขภาพที่ดีขึ้น 2. มีความรู้ความเข้าใจเกี่ยวกับเครื่องหมายการจราจรและความปลอดภัยในการใช้ถนน	กองสาธารณสุขฯ มหาโพธิ์

ที่	โครงการ/กิจกรรม	วัตถุประสงค์	เป้าหมาย (ผลผลิตของโครงการ)	งบประมาณและที่มา					ตัวชี้วัด (KPI)	ผลลัพธ์ที่คาดว่าจะ จะได้รับ	หน่วยงานที่ รับผิดชอบ
				2561 (บาท)	2562 (บาท)	2563 (บาท)	2564 (บาท)	2565 (บาท)			
61	โครงการควบคุมโรคหนอง พยาธิของสมเด็จพระเทพ รัตนราชสุดาฯ สยามบรมราช กุมารี ชุมชนบ้านมหาโพธิ์	1. เพื่อให้มีการตรวจบำบัด โรคหนองพยาธิ 2. เพื่อให้ประชาชนในชุมชน มีพฤติกรรมกา บริโภคที่ปลอดภัยไม่เสี่ยงต่อ หนองพยาธิ ซึ่งจะให้อัตรา ความชุกของโรคหนองพยาธิ ลดลงอย่างยั่งยืน	ประชาชนในชุมชนบ้านมหาโพธิ์	-	5,000	-	-	-	- ร้อยละ 80 ของ ประชาชนที่เข้าร่วม โครงการมีความรู้ เกี่ยวกับการเลือก บริโภคอาหารที่ ปลอดภัย - ร้อยละ 80 ของ กลุ่มเสี่ยงได้รับการ ตรวจคัดกรองโรค หนองพยาธิ	1.สามารถตรวจบำบัด โรคหนองพยาธิได้ 2.ประชาชนในชุมชน มีพฤติกรรมกา บริโภคที่ปลอดภัยได้	กองสาธารณสุขฯ มหาโพธิ์
62	โครงการสืบสาน พระราชปณิธานสมเด็จพระ ด้านกษัตริย์แม่เจ้าคุณ ชุมชนบ้านมหาโพธิ์	1. เพื่อส่งเสริมให้มีการ กระตุ้นสตรีในหมู่บ้านตรวจ เต้านมด้วยตนเอง 2. เพื่อเป็นการค้นหาและเฝ้า ระวังมะเร็งเต้านมในระยะเริ่มต้น	สตรีชุมชนบ้านมหาโพธิ์และ ผู้ที่สนใจ	-	5,000	-	-	-	ร้อยละ 80 ของสตรี มีความรู้และทักษะ เกี่ยวกับการตรวจ เต้านมด้วยตนเอง	1.สตรีในหมู่บ้าน สามารถตรวจ เต้านมด้วยตนเอง 2.สามารถค้นหาและเฝ้า ระวังมะเร็งเต้านมในระยะ	กองสาธารณสุขฯ มหาโพธิ์
63	โครงการรณรงค์และแก้ไข ปัญหายาเสพติด TO BE NUMBER ONE ชุมชนบ้านพระเนตร	- ให้ปัญหาเสพยา ลดน้อยลงหรือไม่มียาเสพติด ในชุมชน - ให้เยาวชนและประชากร วัยทำงานรู้ถึงภัยของ ยาเสพติด - เฝ้าระวังจุดพักหรือแหล่งที่ ยาเสพติดจะเข้ามาในชุมชน - ให้ความรู้ด้านกฎหมาย เกี่ยวกับยาเสพติด	- เด็กและเยาวชนทุกครัวเรือน ในชุมชน - ประชากรวัยทำงานในชุมชน	-	10,000	-	-	-	1. ร้อยละ 80 ประชาชนมีความรู้ เรื่องยาเสพติด 2. เกิดชมรม TO BE NUMBER ONE ขึ้นใน ชุมชน 3. ร้อยละ 80 มี กิจกรรมการใช้เวลา ว่างให้เกิดประโยชน์	1.ประชาชนในชุมชน มีความรู้เรื่องยาเสพติด 2.เยาวชนหันมา ออกกำลังกาย รู้จักใช้ เวลาว่างให้เป็น ประโยชน์	กองสาธารณสุขฯ พระเนตร

ที่	โครงการ/กิจกรรม	วัตถุประสงค์	เป้าหมาย (ผลผลิตของโครงการ)	งบประมาณและที่มา					ตัวชี้วัด (KPI)	ผลลัพธ์ที่คาดว่าจะ จะได้รับ	หน่วยงานที่ รับผิดชอบ
				2561 (บาท)	2562 (บาท)	2563 (บาท)	2564 (บาท)	2565 (บาท)			
64	โครงการควบคุมโรคขาดสารไอโอดีนของสมเด็จพระเทพรัตนราชสุดาฯ สยามบรมราชกุมารี ชุมชนบ้านพระเนตร	- เพื่อสนับสนุนให้เด็กและเยาวชนและประชากรตระหนักถึงความสำคัญของการขาดสารไอโอดีน - ให้ความรู้ให้ทุกครัวเรือนบริโภคสารไอโอดีนที่ถูกต้อง - ให้เด็กและเยาวชนวัดค่าของไอโอดีนได้ - ให้ความรู้เกี่ยวกับการเก็บรักษาเกลือที่ผสมไอโอดีน	- เด็กและเยาวชนทุกครัวเรือนในชุมชน - ประชากรวัยทำงานและผู้สูงอายุในชุมชน	-	10,000	-	-	-	1. ร้อยละ 80 ของครัวเรือนมีการบริโภคเกลือไอโอดีน 2. ร้อยละ 80 ของประชาชนที่เข้ารับการอบรมมีความรู้เรื่อง การเลือกบริโภคเกลือ	1. ประชาชนในชุมชนได้รับประทานเกลือไอโอดีนในครัวเรือน 2. ลดอัตราการเกิดภาวะขาดสารไอโอดีน	กองสาธารณสุขฯ พระเนตร
65	โครงการสืบสานพระราชปณิธานสมเด็จพระเจ้าน้องนางเธอ เจ้าฟ้าจุฬาภรณวลัยลักษณ์ อัครราชกุมารี กรมพระศรีสวางควัฒนวรราชสวามิภักดิ์ ชุมชนบ้านเชียงแข็ง	1. เพื่อส่งเสริมให้มีการกระตุ้นสตรีในหมู่บ้านตรวจเต้านมด้วยตนเอง 2. เพื่อเป็นการค้นหาและเฝ้าระวังมะเร็งเต้านมในระยะเริ่มต้น	สตรีชุมชนบ้านเชียงแข็งและผู้สนใจ	-	5,000	-	-	-	ร้อยละ 80 ของสตรีมีความรู้และทักษะเกี่ยวกับการตรวจเต้านมด้วยตนเอง	1. สตรีในหมู่บ้านสามารถตรวจเต้านมด้วยตนเอง 2. สามารถค้นหาและเฝ้าระวังมะเร็งเต้านมในระยะ	กองสาธารณสุขฯ เชียงแข็ง
66	โครงการพัฒนาระบบสุขภาพในโรงเรียนและชุมชน ของสมเด็จพระเทพรัตนราชสุดาฯ สยามบรมราชกุมารี (บ้านสะอาด อนามัยดี ชีวิตสมบูรณ์) ชุมชนบ้านเชียงแข็ง	- เพื่อรณรงค์ให้มีการพัฒนาและทำความสะอาดบ้านตามหลักสุขภาพ - เพื่อส่งเสริมพฤติกรรมสุขอนามัยในครัวเรือนอย่างถูกต้อง - เพื่อสร้างจิตสำนึกและตระหนักให้ประชาชนมีความใส่ใจต่อสุขภาพและสิ่งแวดล้อม	ประชาชนทุกครัวเรือนในชุมชนบ้านเชียงแข็ง	-	15,000	-	-	-	1. ร้อยละ 80 ของจำนวนครัวเรือนมีความรู้เกี่ยวกับระบบสุขภาพครัวเรือน 2. ร้อยละ 80 ของครัวเรือนมีการพัฒนาระบบสุขภาพในครัวเรือน 3. ร้อยละ 80 ประชาชนในชุมชนมีการพัฒนาระบบสุขภาพชุมชน	1. มีการพัฒนาและทำความสะอาดบ้านตามหลักสุขภาพ 2. ส่งเสริมพฤติกรรมสุขอนามัยในครัวเรือนอย่างถูกต้อง 3. ประชาชนมีจิตสำนึกมีความความใส่ใจต่อสุขภาพและสิ่งแวดล้อม	กองสาธารณสุขฯ เชียงแข็ง

ที่	โครงการ/กิจกรรม	วัตถุประสงค์	เป้าหมาย (ผลผลิตของโครงการ)	งบประมาณและที่มา					ตัวชี้วัด (KPI)	ผลลัพธ์ที่คาดว่าจะ จะได้รับ	หน่วยงานที่ รับผิดชอบ
				2561 (บาท)	2562 (บาท)	2563 (บาท)	2564 (บาท)	2565 (บาท)			
67	โครงการพัฒนาระบบ สุขภาพในโรงเรียนและ ชุมชน ของสมเด็จพระเทพ รัตนราชสุดาฯ สยามบรมราช กุมารี (บ้านสะอาด อนามัยดี ชีวิตร่มเย็น) บ้านฟ้าใหม่ หมู่ 9	- เพื่อรณรงค์ให้มีการพัฒนา และทำความสะอาดบ้านตาม หลักสุขภาพ - เพื่อส่งเสริมพฤติกรรม สุขอนามัยในครัวเรือนอย่าง ถูกต้อง - เพื่อสร้างจิตสำนึกและ ตระหนักให้ประชาชนมีความ ใส่ใจต่อสุขภาพและ สิ่งแวดล้อม	ประชาชนทุกครัวเรือนในบ้าน ฟ้าใหม่	-	10,000	-	-	-	1. ร้อยละ 80 ของ จำนวนครัวเรือนมี ความรู้เกี่ยวกับระบบ สุขภาพครัวเรือน 2. ร้อยละ 80 ของ ครัวเรือนมีการพัฒนา ระบบสุขภาพใน ครัวเรือน 3. ร้อยละ 80 ประชาชนในชุมชนมี การพัฒนา สุขภาพชุมชน	1.มีการพัฒนาและทำ ความสะอาดบ้านตาม หลักสุขภาพ 2.ส่งเสริมพฤติกรรม สุขอนามัยในครัวเรือน อย่างถูกต้อง 3.ประชาชนมีจิตสำนึก มีความความใส่ใจ ต่อสุขภาพและ สิ่งแวดล้อม	กองสาธารณสุขฯ ฟ้าใหม่ หมู่ 9
68	โครงการอบรมหมอหมู่บ้าน ในพระราชประสงค์ บ้านฟ้าใหม่ หมู่ 9	1. เพื่ออบรมให้ความรู้แก่ ประชาชนและผู้สนใจ ในเรื่องการช่วยฟื้นคืนชีพ เบื้องต้น 2. เพื่ออบรมให้ความรู้เรื่อง การรักษาพยาบาลเบื้องต้น	ประชาชนบ้านฟ้าใหม่ หมู่ 9	-	5,000	-	-	-	1. ร้อยละ 80 ประชาชนในชุมชนมี ความรู้เรื่องการช่วย ฟื้นคืนชีพและการ รักษาพยาบาล 2. ร้อยละ 80 มีทักษะ ฝึกปฏิบัติการช่วยฟื้น คืนชีพและการเข้าถึง 1669 ได้	1.ผู้เข้ารับการอบรมมี ความรู้เรื่องการรักษา พยาบาลเบื้องต้น 2.ผู้เข้ารับการอบรมมี ความรู้เรื่องการช่วยฟื้น คืนชีพเบื้องต้น	กองสาธารณสุขฯ ฟ้าใหม่ หมู่ 9
69	โครงการสืบสาน พระราชปณิธานสมเด็จพระเจ้า ตากสินมหาราช บ้านฟ้าใหม่ หมู่ 9	1. เพื่อส่งเสริมให้มีการ กระตุ้นสตรีในหมู่บ้านตรวจ เต้านมด้วยตนเอง 2. เพื่อเป็นการค้นหาและเฝ้า ระวังมะเร็งเต้านมในระยะ เริ่มต้น	สตรีบ้านฟ้าใหม่ หมู่ 9 และ ผู้ที่สนใจ	-	5,000	-	-	-	ร้อยละ 80 ของสตรี มีความรู้และทักษะ เกี่ยวกับการตรวจ เต้านมด้วยตนเอง	1.สตรีในหมู่บ้าน สามารถตรวจ เต้านมด้วยตนเอง 2.สามารถค้นหาและเฝ้า ระวังมะเร็งเต้านมใน ระยะเริ่มต้นได้	กองสาธารณสุขฯ ฟ้าใหม่ หมู่ 9

ที่	โครงการ/กิจกรรม	วัตถุประสงค์	เป้าหมาย (ผลผลิตของโครงการ)	งบประมาณและที่มา					ตัวชี้วัด (KPI)	ผลลัพธ์ที่คาดว่าจะได้รับ	หน่วยงานที่รับผิดชอบ
				2561 (บาท)	2562 (บาท)	2563 (บาท)	2564 (บาท)	2565 (บาท)			
70	โครงการควบคุมโรคขาดสารไอโอดีนของสมเด็จพระเทพรัตนราชสุดาฯ สยามบรมราชกุมารี ชุมชนบ้านมิ่งเมือง	1. เพื่อให้ประชาชนได้รับบริโภคเกลือไอโอดีนได้ 2. เพื่อควบคุมป้องกันปัญหาโรคขาดสารไอโอดีน	ประชาชนในชุมชนบ้านมิ่งเมือง	-	5,000	-	-	-	1. ร้อยละ 80 ของครัวเรือนมีการบริโภคเกลือไอโอดีน 2. ร้อยละ 80 ของประชาชนที่เข้ารับการอบรมมีความรู้เรื่อง การเลือกบริโภคเกลือ	1.ประชาชนในชุมชนได้รับประทานเกลือไอโอดีนในครัวเรือน 2. ลดอัตราการเกิดภาวะขาดสารไอโอดีน	กองสาธารณสุขฯ มิ่งเมือง
71	โครงการปั่นเพื่อสุขภาพ ชุมชนบ้านมิ่งเมือง	1. เพื่อเป็นการเชิญชวนให้ประชาชนออกกำลังกายโดยการปั่นจักรยาน 2. เพื่อเสริมสร้างการมีสุขภาพดี 3. เพื่อให้มีความรู้ความเข้าใจเกี่ยวกับเครื่องหมายการและความปลอดภัยในการใช้ถนนและการจราจร	ประชาชนในชุมชนบ้านมิ่งเมือง	-	10,000	-	-	-	1. ร้อยละ 80 ประชาชนมีกิจกรรมการออกกำลังกายโดยการปั่นจักรยาน 2. ร้อยละ 80 ประชาชนมีความรู้เกี่ยวกับการเลือกใช้จักรยาน เครื่องหมายการจราจรและความปลอดภัยในการใช้	1.ประชาชนหันมาออกกำลังกายมากขึ้นมีสุขภาพที่ดีขึ้น 2.มีความรู้ความเข้าใจเกี่ยวกับเครื่องหมายการจราจรและความปลอดภัยในการใช้ถนน	กองสาธารณสุขฯ มิ่งเมือง
72	โครงการควบคุมโรคหนองพยาธิของสมเด็จพระเทพรัตนราชสุดาฯ สยามบรมราชกุมารี ชุมชนบ้านมิ่งเมือง	1. เพื่อให้มีการตรวจบำบัดโรคหนองพยาธิ 2. เพื่อให้ประชาชนในชุมชนมีพฤติกรรม การบริโภคที่ปลอดภัยไม่เสี่ยงต่อโรคหนองพยาธิ ซึ่งจะทำให้ความชุกของโรคหนองพยาธิ อัตราลดลงอย่างยั่งยืน	ประชาชนในชุมชนบ้านมิ่งเมือง	-	5,000	-	-	-	- ร้อยละ 80 ของประชาชนที่เข้าร่วมโครงการมีความรู้เกี่ยวกับการเลือกบริโภคอาหารที่ปลอดภัย - ร้อยละ 80 ของกลุ่มเสี่ยงได้รับการตรวจคัดกรองโรคหนองพยาธิ	1.สามารถตรวจบำบัดโรคหนองพยาธิได้ 2.ประชาชนในชุมชนมีพฤติกรรม การบริโภคที่ปลอดภัยได้	กองสาธารณสุขฯ มิ่งเมือง

ที่	โครงการ/กิจกรรม	วัตถุประสงค์	เป้าหมาย (ผลผลิตของโครงการ)	งบประมาณและที่มา					ตัวชี้วัด (KPI)	ผลลัพธ์ที่คาดว่าจะได้รับ	หน่วยงานที่รับผิดชอบ
				2561 (บาท)	2562 (บาท)	2563 (บาท)	2564 (บาท)	2565 (บาท)			
73	โครงการสืบสานพระราชปณิธานสมเด็จพระเจ้าน้องนางเธอ เจ้าฟ้าจุฬาภรณวลัยลักษณ์ อัครราชกุมารี กรมพระศรีสวางควัฒน วรขัตติยราชนารี	1. เพื่อส่งเสริมให้มีการกระตุ้นสตรีในหมู่บ้านตรวจเต้านมด้วยตนเอง 2. เพื่อเป็นการค้นหาและเฝ้าระวังมะเร็งเต้านมในระยะเริ่มต้น	สตรีชุมชนบ้านอรัญญาวาสและผู้ที่สนใจ	-	5,000	-	-	-	ร้อยละ 80 ของสตรีมีความรู้และทักษะเกี่ยวกับการตรวจเต้านมด้วยตนเอง	1.สตรีในหมู่บ้านสามารถตรวจเต้านมด้วยตนเอง 2.สามารถค้นหาและเฝ้าระวังมะเร็งเต้านมในระยะ	กองสาธารณสุขฯ อรัญญาวาส
74	โครงการควบคุมโรคขาดสารไอโอดีนของสมเด็จพระเทพรัตนราชสุดาฯ สยามบรมราชกุมารี ชุมชนบ้านอรัญญาวาส	1. เพื่อให้ประชาชนได้บริโภคเกลือไอโอดีน 2. เพื่อควบคุมป้องกันปัญหาโรคขาดสารไอโอดีน	ประชาชนในชุมชนบ้านอรัญญาวาส	-	5,000	-	-	-	1. ร้อยละ 80 ของครัวเรือนมีการบริโภคเกลือไอโอดีน 2. ร้อยละ 80 ของประชาชนที่เข้ารับการอบรมมีความรู้เรื่อง การเลือกบริโภคเกลือ	1.ประชาชนในชุมชนได้รับประทานเกลือไอโอดีนในครัวเรือน 2. ลดอัตราการเกิดภาวะขาดสารไอโอดีน	กองสาธารณสุขฯ อรัญญาวาส
75	โครงการปั่นเพื่อสุขภาพ ชุมชนบ้านอรัญญาวาส	1. เพื่อเป็นการเชิญชวนให้ประชาชนออกกำลังกายโดยการปั่นจักรยาน 2. เพื่อเสริมสร้างการมีสุขภาพดี 3. เพื่อให้มีความรู้ความเข้าใจเกี่ยวกับเครื่องหมายและความปลอดภัยในการใช้ถนนและการจราจร	ประชาชนในชุมชนบ้านอรัญญาวาส	-	10,000	-	-	-	1. ร้อยละ 80 ประชาชนมีกิจกรรมการออกกำลังกายโดยการปั่นจักรยาน 2. ร้อยละ 80 ประชาชนมีความรู้เกี่ยวกับการเลือกใช้อุปกรณ์จักรยาน 3. ร้อยละ 80 ประชาชนมีความรู้เกี่ยวกับเครื่องหมายจราจร	1.ประชาชนหันมาออกกำลังกายมากขึ้นมีสุขภาพที่ดีขึ้น 2.มีความรู้ความเข้าใจเกี่ยวกับเครื่องหมายจราจรและความปลอดภัยในการใช้ถนน	กองสาธารณสุขฯ อรัญญาวาส

ที่	โครงการ/กิจกรรม	วัตถุประสงค์	เป้าหมาย (ผลผลิตของโครงการ)	งบประมาณและที่มา					ตัวชี้วัด (KPI)	ผลลัพธ์ที่คาดว่าจะได้รับ	หน่วยงานที่รับผิดชอบ
				2561 (บาท)	2562 (บาท)	2563 (บาท)	2564 (บาท)	2565 (บาท)			
76	โครงการอบรมหมอหมู่บ้าน ในพระราชประสงค์ บ้านดอนสวรรค์ หมู่ 8	1. เพื่ออบรมให้ความรู้แก่ ประชาชนและผู้สนใจใน ชุมชนในเรื่องการช่วยฟื้นคืน ชีพเบื้องต้น 2. เพื่ออบรมให้ความรู้เรื่อง การรักษาพยาบาลเบื้องต้น	ประชาชนบ้านดอนสวรรค์ หมู่ 8	-	10,000	-	-	-	1. ร้อยละ 80 ประชาชนในชุมชนมี ความรู้เรื่องการช่วย ฟื้นคืนชีพและการ รักษาพยาบาล 2. ร้อยละ 80 มีทักษะ ฝึกปฏิบัติการช่วยฟื้น คืนชีพและการเข้าถึง 1669 ได้	1. ผู้เข้ารับการอบรมมี ความรู้เรื่องการรักษา พยาบาลเบื้องต้น 2. ผู้เข้ารับการอบรมมี ความรู้เรื่องการช่วยฟื้น คืนชีพเบื้องต้น	กองสาธารณสุขฯ ดอนสวรรค์ หมู่ 8
77	โครงการควบคุมโรคขาดสาร ไอโอดีนของสมเด็จพระเทพ รัตนราชสุดาฯ สยามบรมราช กุมารี บ้านดอนสวรรค์ หมู่ 8	1. เพื่อให้ประชาชน ได้บริโภคเกลือไอโอดีน 2. เพื่อควบคุมป้องกันปัญหา โรคขาดสารไอโอดีน	ประชาชนบ้านดอนสวรรค์ หมู่ 8	-	10,000	-	-	-	1. ร้อยละ 80 ของ ครัวเรือนมีการบริโภค เกลือไอโอดีน 2. ร้อยละ 80 ของ ประชาชนที่เข้ารับการ อบรมมีความรู้เรื่อง การเลือกบริโภคเกลือ	1. ประชาชนในชุมชน ได้รับประทาน เกลือไอโอดีนใน ครัวเรือน 2. ลดอัตราการเกิด ภาวะขาดสารไอโอดีน	กองสาธารณสุขฯ ดอนสวรรค์ หมู่ 8
78	โครงการอบรมหมอหมู่บ้าน ในพระราชประสงค์ ชุมชนบ้านศรีพันต้น	1. เพื่ออบรมให้ความรู้แก่ ประชาชนและผู้สนใจใน ชุมชนในเรื่องการช่วยฟื้นคืน ชีพเบื้องต้น 2. เพื่ออบรมให้ความรู้เรื่อง การรักษาพยาบาลเบื้องต้น	ประชาชนชุมชนบ้านศรีพันต้น	-	5,000	-	-	-	1. ร้อยละ 80 ประชาชนในชุมชนมี ความรู้เรื่องการช่วย ฟื้นคืนชีพและการ รักษาพยาบาล 2. ร้อยละ 80 มีทักษะ ฝึกปฏิบัติการช่วยฟื้น คืนชีพและการเข้าถึง 1669 ได้	1. ผู้เข้ารับการอบรมมี ความรู้เรื่องการรักษา พยาบาลเบื้องต้น 2. ผู้เข้ารับการอบรมมี ความรู้เรื่องการช่วยฟื้น คืนชีพเบื้องต้น	กองสาธารณสุขฯ ศรีพันต้น

ที่	โครงการ/กิจกรรม	วัตถุประสงค์	เป้าหมาย (ผลผลิตของโครงการ)	งบประมาณและที่มา					ตัวชี้วัด (KPI)	ผลลัพธ์ที่คาดว่าจะได้รับ	หน่วยงานที่รับผิดชอบ
				2561 (บาท)	2562 (บาท)	2563 (บาท)	2564 (บาท)	2565 (บาท)			
79	โครงการพัฒนาระบบสุขภาพในโรงเรียนและชุมชน ของสมเด็จพระเทพรัตนราชสุดาฯ สยามบรมราชกุมารี (บ้านสะอาด อนามัยดี ชีวิตสมบูรณ์) ชุมชนบ้านศรีพินต้น	- เพื่อรณรงค์ให้มีการพัฒนาและทำความสะอาดบ้านตามหลักสุขภาพ - เพื่อส่งเสริมพฤติกรรมสุขอนามัยในครัวเรือนอย่างถูกต้อง - เพื่อสร้างจิตสำนึกและความตระหนักให้ประชาชนมีความใส่ใจต่อสุขภาพและสิ่งแวดล้อม	ประชาชนทุกครัวเรือนในชุมชนบ้านศรีพินต้น	-	15,000	-	-	-	1. ร้อยละ 80 ของจำนวนครัวเรือนมีความรู้เกี่ยวกับระบบสุขภาพครัวเรือน 2. ร้อยละ 80 ของครัวเรือนมีการพัฒนาระบบสุขภาพในครัวเรือน 3. ร้อยละ 80 ประชาชนในชุมชนมีการพัฒนาสุขภาพ	1.มีการพัฒนาและทำความสะอาดบ้านตามหลักสุขภาพ 2.ส่งเสริมพฤติกรรมสุขอนามัยในครัวเรือนอย่างถูกต้อง 3.ประชาชนมีจิตสำนึกมีความความใส่ใจต่อสุขภาพและสิ่งแวดล้อม	กองสาธารณสุขศรีพินต้น
80	โครงการควบคุมโรคหนองพยาธิของสมเด็จพระเทพรัตนราชสุดาฯ สยามบรมราชกุมารี ชุมชนบ้านข้างเผือก	1. เพื่อให้มีการตรวจบำบัดโรคหนองพยาธิ 2. เพื่อให้ประชาชนในชุมชนมีพฤติกรรมการบริโภคที่ปลอดภัยไม่เสี่ยงต่อโรคหนองพยาธิ ซึ่งจะช่วยให้อัตราความชุกของโรคหนองพยาธิลดลงอย่างยั่งยืน	ประชาชนในชุมชนบ้านข้างเผือก	-	7,000	-	-	-	- ร้อยละ 80 ของประชาชนที่เข้าร่วมโครงการมีความรู้เกี่ยวกับการเลือกบริโภคอาหารที่ปลอดภัย - ร้อยละ 80 ของกลุ่มเสี่ยงได้รับการตรวจคัดกรองโรคหนองพยาธิ	1.สามารถตรวจบำบัดโรคหนองพยาธิได้ 2.ประชาชนในชุมชนมีพฤติกรรมการบริโภคที่ปลอดภัย	กองสาธารณสุขข้างเผือก
81	โครงการควบคุมโรคขาดสารไอโอดีนของสมเด็จพระเทพรัตนราชสุดาฯ สยามบรมราชกุมารี ชุมชนบ้านข้างเผือก	1. เพื่อให้ประชาชนรับประทานอาหารถูกสุขลักษณะได้รับสารอาหารที่ครบถ้วน 2. เพื่อให้ประชาชนได้รับบริโภคเกลือไอโอดีน 3. เพื่อควบคุมปัญหาโรคขาดสารอาหาร	ประชาชนชุมชนบ้านข้างเผือก	-	7,500	-	-	-	1. ร้อยละ 80 ของครัวเรือนมีการบริโภคเกลือไอโอดีน 2. ร้อยละ 80 ของประชาชนที่เข้ารับการอบรมมีความรู้เรื่อง การเลือกบริโภคเกลือ	1.ประชาชนในชุมชนได้รับประทานเกลือไอโอดีนในครัวเรือน 2. ลดอัตราการเกิดภาวะขาดสารไอโอดีน	กองสาธารณสุขข้างเผือก

ที่	โครงการ/กิจกรรม	วัตถุประสงค์	เป้าหมาย (ผลผลิตของโครงการ)	งบประมาณและที่มา					ตัวชี้วัด (KPI)	ผลลัพธ์ที่คาดว่าจะได้รับ	หน่วยงานที่รับผิดชอบ
				2561 (บาท)	2562 (บาท)	2563 (บาท)	2564 (บาท)	2565 (บาท)			
82	โครงการสืบสานพระราชปณิธานสมเด็จพระราชินีนาถศจีด้านกัญมะเร็งเต้านมชุมชนบ้านข้างเมือก	1. เพื่อส่งเสริมและกระตุ้นสตรีในหมู่บ้านตรวจเต้านมด้วยตนเอง 2. เพื่อเป็นการค้นหาและเฝ้าระวังมะเร็งเต้านมในระยะเริ่มต้น	1. สตรีในชุมชนบ้านข้างเมือกอายุ 35 ปีขึ้นไป มีความรู้เกี่ยวกับการตรวจมะเร็งเต้านมด้วยตนเอง 2. สตรีในชุมชนบ้านข้างเมือกจำนวน 35 คนสามารถตรวจเต้านมด้วยตนเองได้อย่างถูกวิธี	-	5,500	-	-	-	1. สตรีในชุมชนอายุ 35 ปีขึ้นไปมีความรู้เกี่ยวกับการตรวจเต้านมด้วยมากกว่าร้อยละ 80 2. สตรีในชุมชนค่ายสุริยพงษ์จำนวน 35 คนสามารถตรวจเต้านมด้วยตนเองได้อย่างถูกวิธีร้อยละ 90	1. สตรีในหมู่บ้านสามารถตรวจเต้านมด้วยตนเอง 2. สามารถค้นหาและเฝ้าระวังมะเร็งเต้านมในระยะเริ่มต้นได้	กองสาธารณสุขฯ ข้างเมือก
83	โครงการรณรงค์และแก้ไขปัญหายาเสพติด TO BE NUMBER ONE ชุมชนบ้านสวนหอม	- เพื่อให้ประชาชนในชุมชนมีความรู้เรื่องยาเสพติด - เพื่อสร้างกระแสการป้องกันและแก้ไขปัญหายาเสพติด - กระตุ้นให้เยาวชนหันมาออกกำลังกาย รู้จักใช้เวลาว่างให้เป็นประโยชน์	ประชาชนในชุมชนบ้านสวนหอม	-	10,000	-	-	-	1. ร้อยละ 80 ประชาชนมีความรู้เรื่องยาเสพติด 2. เกิดชมรม TO BE NUMBER ONE ขึ้นในชุมชน 3. ร้อยละ 80 มีกิจกรรมการใช้เวลาว่างให้เกิดประโยชน์	1. ประชาชนในชุมชนมีความรู้เรื่องยาเสพติด 2. เยาวชนหันมาออกกำลังกาย รู้จักใช้เวลาว่างให้เป็นประโยชน์	กองสาธารณสุขฯ ชุมชน สวนหอม
84	โครงการควบคุมโรคขาดสารไอโอดีนของสมเด็จพระเทพรัตนราชสุดาฯ สยามบรมราชกุมารี ชุมชนบ้านสวนหอม	1. เพื่อให้ประชาชนได้บริโภคเกลือไอโอดีนได้ 2. เพื่อควบคุมป้องกันปัญหาโรคขาดสารไอโอดีน	ประชาชนชุมชนบ้านสวนหอม	-	10,000	-	-	-	1. ร้อยละ 80 ของครัวเรือนมีการบริโภคเกลือไอโอดีน 2. ร้อยละ 80 ของประชาชนที่เข้ารับการอบรมมีความรู้เรื่อง การเลือกบริโภคเกลือ	1. ประชาชนในชุมชนได้รับประทานเกลือไอโอดีนในครัวเรือน 2. ลดอัตราการเกิดภาวะขาดสารไอโอดีน	กองสาธารณสุขฯ ชุมชน สวนหอม

ที่	โครงการ/กิจกรรม	วัตถุประสงค์	เป้าหมาย (ผลผลิตของโครงการ)	งบประมาณและที่มา					ตัวชี้วัด (KPI)	ผลลัพธ์ที่คาดว่าจะ จะได้รับ	หน่วยงานที่ รับผิดชอบ
				2561 (บาท)	2562 (บาท)	2563 (บาท)	2564 (บาท)	2565 (บาท)			
85	โครงการอบรมหมอหมู่บ้าน ในพระราชประสงค์ บ้านสวนหอม หมู่ที่ 3	1. เพื่ออบรมให้ความรู้แก่ ประชาชนและผู้สนใจใน ชุมชนในเรื่องการช่วยฟื้นคืน ชีพเบื้องต้น 2. เพื่ออบรมให้ความรู้เรื่อง การรักษาพยาบาลเบื้องต้น	ประชาชนบ้านสวนหอม หมู่ที่ 3	-	10,000	-	-	-	1. ร้อยละ 80 ประชาชนในชุมชนมี ความรู้เรื่องการช่วย ฟื้นคืนชีพและการ รักษาพยาบาล 2. ร้อยละ 80 มีทักษะ ฝึกปฏิบัติการช่วยฟื้น คืนชีพและการเข้าถึง 1669 ได้	1. ผู้เข้ารับการอบรมมี ความรู้เรื่องการรักษา พยาบาลเบื้องต้น 2. ผู้เข้ารับการอบรมมี ความรู้เรื่องการช่วยฟื้น คืนชีพเบื้องต้น	กองสาธารณสุขฯ สวนหอม ม.3
86	โครงการสืบสาน พระราชปณิธานสมเด็จพระ เจ้าอยู่หัวในพระบรมโกศ ด้านกัญมะเร็งเต้านม บ้านสวนหอม หมู่ที่ 3	1. เพื่อส่งเสริมให้มีการ กระตุ้นสตรีในหมู่บ้านตรวจ เต้านมด้วยตนเอง 2. เพื่อเป็นการค้นหาและเฝ้า ระวังมะเร็งเต้านมในระยะ เริ่มต้น	สตรีบ้านสวนหอม หมู่ที่ 3 และผู้สนใจ	-	10,000	-	-	-	ร้อยละ 80 ของสตรี มีความรู้และทักษะ เกี่ยวกับการตรวจ เต้านมด้วยตนเอง	1. สตรีในหมู่บ้าน สามารถตรวจ เต้านมด้วยตนเอง 2. สามารถค้นหาและเฝ้า ระวังมะเร็งเต้านมใน ระยะเริ่มต้นได้	กองสาธารณสุขฯ สวนหอม ม.3
87	โครงการอบรมหมอหมู่บ้าน ในพระราชประสงค์ ชุมชนบ้านมณเฑียร	1. เพื่ออบรมให้ความรู้แก่ ประชาชนและผู้สนใจใน ชุมชนในเรื่องการช่วยฟื้นคืน ชีพเบื้องต้น 2. เพื่ออบรมให้ความรู้เรื่อง การรักษาพยาบาลเบื้องต้น	ประชาชนชุมชนบ้านมณเฑียร	-	10,000	-	-	-	1. ร้อยละ 80 ประชาชนในชุมชนมี ความรู้เรื่องการช่วย ฟื้นคืนชีพและการ รักษาพยาบาล 2. ร้อยละ 80 มีทักษะ ฝึกปฏิบัติการช่วยฟื้น คืนชีพและการเข้าถึง 1669 ได้	1. ผู้เข้ารับการอบรมมี ความรู้เรื่องการรักษา พยาบาลเบื้องต้น 2. ผู้เข้ารับการอบรมมี ความรู้เรื่องการช่วยฟื้น คืนชีพเบื้องต้น	กองสาธารณสุขฯ มณเฑียร

ที่	โครงการ/กิจกรรม	วัตถุประสงค์	เป้าหมาย (ผลผลิตของโครงการ)	งบประมาณและที่มา					ตัวชี้วัด (KPI)	ผลลัพธ์ที่คาดว่าจะได้รับ	หน่วยงานที่รับผิดชอบ
				2561 (บาท)	2562 (บาท)	2563 (บาท)	2564 (บาท)	2565 (บาท)			
88	โครงการพัฒนาระบบสุขภาพในโรงเรียนและชุมชน ของสมเด็จพระเทพรัตนราชสุดาฯ สยามบรมราชกุมารี (บ้านสะอาด อนามัยดี ชีวิตสมบูรณ์) ชุมชนบ้านมณเฑียร	- เพื่อรณรงค์ให้มีการพัฒนาและทำความสะอาดบ้านตามหลักสุขภาพ - เพื่อส่งเสริมพฤติกรรมสุขอนามัยในครัวเรือนอย่างถูกต้อง - เพื่อสร้างจิตสำนึกและความตระหนักให้ประชาชนมีความใส่ใจต่อสุขภาพและสิ่งแวดล้อม	ประชาชนทุกครัวเรือนในชุมชนบ้านมณเฑียร	-	10,000	-	-	-	1. ร้อยละ 80 ของจำนวนครัวเรือนมีความรู้เกี่ยวกับระบบสุขภาพครัวเรือน 2. ร้อยละ 80 ของครัวเรือนมีการพัฒนาระบบสุขภาพในครัวเรือน 3. ร้อยละ 80 ประชาชนในชุมชนมีการพัฒนาสุขภาพ	1.มีการพัฒนาและทำความสะอาดบ้านตามหลักสุขภาพ 2.ส่งเสริมพฤติกรรมสุขอนามัยในครัวเรือนอย่างถูกต้อง 3.ประชาชนมีจิตสำนึกมีความความใส่ใจต่อสุขภาพและสิ่งแวดล้อม	กองสาธารณสุขฯ มณเฑียร
89	โครงการสำนักงานสีเขียว กองสาธารณสุขและสิ่งแวดล้อม เทศบาลเมืองน่าน	- เพื่อปรับเปลี่ยนพฤติกรรมบุคลากรในการใช้พลังงาน - เพื่อลดค่าใช้จ่ายในการใช้ทรัพยากรพลังงานอย่างคุ้มค่ามีประสิทธิภาพ - เพื่อยกระดับสำนักงานให้เป็นมิตรกับสิ่งแวดล้อม	เป็นค่าใช้จ่ายต่างๆในการฝึกอบรมแก่พนักงานจำนวนผู้เข้าฝึกอบรมจำนวนประมาณ 30 คน	-	-	50,000	-	-	จำนวนผู้อบรม	- สามารถปรับเปลี่ยนพฤติกรรมบุคลากรในการใช้พลังงานได้ - สามารถลดค่าใช้จ่ายในการใช้ทรัพยากรพลังงานอย่างคุ้มค่ามีประสิทธิภาพ - ยกระดับสำนักงานให้เป็นมิตรกับสิ่งแวดล้อม	กองสาธารณสุขและสิ่งแวดล้อม
90	โครงการสืบสานพระราชปณิธาน สมเด็จพระอริยวงศาคตญาณ สมเด็จพระสังฆราช สกลมหาสังฆปริณายก	1. เพื่อส่งเสริมให้มีการกระตุ้นสตรีในหมู่บ้านตรวจเต้านมด้วยตนเอง 2. เพื่อเป็นการค้นหาและเฝ้าระวังมะเร็งเต้านมในระยะเริ่มต้น	สตรีชุมชนค่ายสุริยพงษ์และผู้ที่สนใจ	-	-	10,000	10,000	10,000	ร้อยละ 80 ของสตรีมีความรู้และทักษะเกี่ยวกับการตรวจเต้านมด้วยตนเอง	1.สตรีในหมู่บ้านสามารถตรวจเต้านมด้วยตนเอง 2.สามารถค้นหาและเฝ้าระวังมะเร็งเต้านมในระยะเริ่มต้นได้	กองสาธารณสุขฯ ค่ายสุริยพงษ์

ที่	โครงการ/กิจกรรม	วัตถุประสงค์	เป้าหมาย (ผลผลิตของโครงการ)	งบประมาณและที่มา					ตัวชี้วัด (KPI)	ผลลัพธ์ที่คาดว่าจะได้รับ	หน่วยงานที่รับผิดชอบ
				2561 (บาท)	2562 (บาท)	2563 (บาท)	2564 (บาท)	2565 (บาท)			
91	โครงการพัฒนาระบบสุขภาพในโรงเรียนและชุมชนของสมเด็จพระกนิษฐาธิราชเจ้า กรมสมเด็จพระเทพรัตนราชสุดา เจ้าฟ้ามหาจักรีสิรินธร มหาวชิราลงกรณวรราชภักดี สิริกิจการิณีพิรยพัฒน รัฐสีมาคุณากรปิยชาติ สยามบรมราชกุมารี ชุมชนค่ายสุริยพงษ์	- เพื่อรณรงค์ให้มีการพัฒนาและทำความสะอาดบ้านตามหลักสุขภาพ - เพื่อส่งเสริมพฤติกรรมสุขอนามัยในครัวเรือนอย่างถูกต้อง - เพื่อสร้างจิตสำนึกและตระหนักให้ประชาชนมีความใส่ใจต่อสุขภาพและสิ่งแวดล้อม	ประชาชนทุกครัวเรือนในชุมชน ค่ายสุริยพงษ์	-	-	10,000	-	-	1. ร้อยละ 80 ของจำนวนครัวเรือนมีความรู้เกี่ยวกับระบบสุขภาพครัวเรือน 2. ร้อยละ 80 ของครัวเรือนมีการพัฒนาระบบสุขภาพในครัวเรือน 3. ร้อยละ 80 ประชาชนในชุมชนมีการพัฒนาระบบสุขภาพชุมชน	1.มีการพัฒนาและทำความสะอาดบ้านตามหลักสุขภาพ 2.ส่งเสริมพฤติกรรมสุขอนามัยในครัวเรือนอย่างถูกต้อง 3.ประชาชนมีจิตสำนึกมีความความใส่ใจต่อสุขภาพและสิ่งแวดล้อม	กองสาธารณสุขฯ ค่ายสุริยพงษ์
92	โครงการควบคุมโรคขาดสารไอโอดีน ของสมเด็จพระกนิษฐาธิราชเจ้า กรมสมเด็จพระเทพรัตนราชสุดา เจ้าฟ้ามหาจักรีสิรินธร มหาวชิราลงกรณวรราชภักดี สิริกิจการิณีพิรยพัฒน รัฐสีมาคุณากรปิยชาติ สยามบรมราชกุมารี ชุมชนบ้านไผ่เหลือง	1. เพื่อให้ประชาชนได้บริโภคเกลือไอโอดีนได้ 2. เพื่อควบคุมป้องกันปัญหาโรคขาดสารไอโอดีน	ประชาชนทุกครัวเรือนในชุมชน บ้านไผ่เหลือง	-	-	10,000	-	-	1. ร้อยละ 80 ของครัวเรือนมีการบริโภคเกลือไอโอดีน 2. ร้อยละ 80 ของประชาชนที่เข้ารับการอบรมมีความรู้เรื่อง การเลือกบริโภคเกลือ	1.ประชาชนในชุมชนได้รับประทานเกลือไอโอดีนในครัวเรือน 2. ลดอัตราการเกิดภาวะขาดสารไอโอดีน	กองสาธารณสุขฯ ไผ่เหลือง

ที่	โครงการ/กิจกรรม	วัตถุประสงค์	เป้าหมาย (ผลผลิตของโครงการ)	งบประมาณและที่มา					ตัวชี้วัด (KPI)	ผลลัพธ์ที่คาดว่าจะได้รับ	หน่วยงานที่รับผิดชอบ
				2561 (บาท)	2562 (บาท)	2563 (บาท)	2564 (บาท)	2565 (บาท)			
93	โครงการควบคุมโรคหนองพยาธิของสมเด็จพระกนิษฐาธิราชเจ้า กรมสมเด็จพระเทพรัตนราชสุดา เจ้าฟ้ามหาจักรีสิรินธร มหาวชิราลงกรณวรราชภักดี สิริกิจการิณีพิรยพัฒน รัฐสีมาคุณากรปิยชาติ สยามบรมราชกุมารี ชุมชนบ้านไผ่เหลือง	1. เพื่อให้มีการตรวจบำบัดโรคหนองพยาธิ 2. เพื่อให้ประชาชนในชุมชนมีพฤติกรรมบริโภคที่ปลอดภัย ไม่เสี่ยงต่อหนองพยาธิ ซึ่งจะทำให้อัตราการความชุกของโรคหนองพยาธิ	ประชาชนทุกครัวเรือนในชุมชนบ้านไผ่เหลือง	-	-	10,000	-	-	- ร้อยละ 80 ของประชาชนที่เข้าร่วมโครงการมีความรู้เกี่ยวกับการเลือกบริโภคอาหารที่ปลอดภัย - ร้อยละ 80 ของกลุ่มเสี่ยงได้รับการตรวจคัดกรองโรคหนองพยาธิ	1.สามารถตรวจบำบัดโรคหนองพยาธิได้ 2.ประชาชนในชุมชนมีพฤติกรรมบริโภคที่ปลอดภัยได้	กองสาธารณสุขฯ ไผ่เหลือง
94	โครงการควบคุมโรคขาดสารไอโอดีน ของสมเด็จพระกนิษฐาธิราชเจ้า กรมสมเด็จพระเทพรัตนราชสุดา เจ้าฟ้ามหาจักรีสิรินธร มหาวชิราลงกรณวรราชภักดี สิริกิจการิณีพิรยพัฒน รัฐสีมาคุณากรปิยชาติ สยามบรมราชกุมารี ชุมชนบ้านช้างค้ำ	1. เพื่อให้ประชาชนได้รับบริโภคเกลือไอโอดีนได้ 2. เพื่อควบคุมป้องกันปัญหาโรคขาดสารไอโอดีน	ประชาชนทุกครัวเรือนในชุมชนบ้านช้างค้ำ	-	-	10,000	-	-	1. ร้อยละ 80 ของครัวเรือนมีการบริโภคเกลือไอโอดีน 2. ร้อยละ 80 ของประชาชนที่เข้ารับการอบรมมีความรู้เรื่อง การเลือกบริโภคเกลือ	1.ประชาชนในชุมชนได้รับประทานเกลือไอโอดีนในครัวเรือน 2. ลดอัตราการเกิดภาวะขาดสารไอโอดีน	กองสาธารณสุขฯ ช้างค้ำ
95	โครงการควบคุมโรคหนองพยาธิของสมเด็จพระกนิษฐาธิราชเจ้า กรมสมเด็จพระเทพรัตนราชสุดา เจ้าฟ้ามหาจักรีสิรินธร มหาวชิราลงกรณวรราชภักดี สิริกิจการิณีพิรยพัฒน รัฐสีมาคุณากรปิยชาติ สยามบรมราชกุมารี ชุมชนบ้านช้างค้ำ	1. เพื่อให้มีการตรวจบำบัดโรคหนองพยาธิ 2. เพื่อให้ประชาชนในชุมชนมีพฤติกรรมบริโภคที่ปลอดภัย ไม่เสี่ยงต่อหนองพยาธิ ซึ่งจะทำให้อัตราการความชุกของโรคหนองพยาธิ	ประชาชนทุกครัวเรือนในชุมชนบ้านช้างค้ำ	-	-	10,000	-	10,000	- ร้อยละ 80 ของประชาชนที่เข้าร่วมโครงการมีความรู้เกี่ยวกับการเลือกบริโภคอาหารที่ปลอดภัย - ร้อยละ 80 ของกลุ่มเสี่ยงได้รับการตรวจคัดกรองโรคหนองพยาธิ	1.สามารถตรวจบำบัดโรคหนองพยาธิได้ 2.ประชาชนในชุมชนมีพฤติกรรมบริโภคที่ปลอดภัยได้	กองสาธารณสุขฯ ช้างค้ำ

ที่	โครงการ/กิจกรรม	วัตถุประสงค์	เป้าหมาย (ผลผลิตของโครงการ)	งบประมาณและที่มา					ตัวชี้วัด (KPI)	ผลลัพธ์ที่คาดว่าจะ จะได้รับ	หน่วยงานที่ รับผิดชอบ
				2561 (บาท)	2562 (บาท)	2563 (บาท)	2564 (บาท)	2565 (บาท)			
99	โครงการพัฒนาระบบสุขภาพในโรงเรียนและชุมชน ของ สมเด็จพระกนิษฐาธิราชเจ้า กรมสมเด็จพระเทพรัตนราชสุดา เจ้าฟ้ามหาจักรีสิรินธร มหาวชิราลงกรณวรราชภักดี สิริกิจการิณีพิรยพัฒน รัฐสีมาคุณากรปิยชาติ สยามบรมราชกุมารี บ้านดอนสวรรค์ หมู่ที่ 8	- เพื่อรณรงค์ให้มีการพัฒนา และทำความสะอาดบ้านตาม หลักสุขภาพ - เพื่อส่งเสริมพฤติกรรม สุขอนามัยในครัวเรือนอย่าง ถูกต้อง - เพื่อสร้างจิตสำนึกและ ตระหนักให้ประชาชนมีความ ใส่ใจต่อสุขภาพและ สิ่งแวดล้อม	ประชาชนทุกครัวเรือนใน บ้านดอนสวรรค์ ม.8	-	-	15,000	15,000	15,000	1. ร้อยละ 80 ของ จำนวนครัวเรือนมี ความรู้เกี่ยวกับระบบ สุขภาพครัวเรือน 2. ร้อยละ 80 ของ ครัวเรือนมีการพัฒนา ระบบสุขภาพใน ครัวเรือน 3. ร้อยละ 80 ประชาชนในชุมชนมี การพัฒนาระบบ สุขภาพชุมชน	1.มีการพัฒนาและทำ ความสะอาดบ้านตาม หลักสุขภาพ 2.ส่งเสริมพฤติกรรม สุขอนามัยในครัวเรือน อย่างถูกต้อง 3.ประชาชนมีจิตสำนึก มีความความใส่ใจ ต่อสุขภาพและ สิ่งแวดล้อม	กองสาธารณสุขฯ ดอนสวรรค์
100	โครงการอบรมหมอหมู่บ้านใน พระราชประสงค์ชุมชนบ้าน มหาโพธิ์	1. เพื่ออบรมให้ความรู้แก่ ประชาชนและผู้สนใจ ในเรื่องการช่วยฟื้นคืนชีพ เบื้องต้น 2. เพื่ออบรมให้ความรู้เรื่อง การรักษาพยาบาลเบื้องต้น	ประชาชนทุกครัวเรือนในชุมชน บ้านมหาโพธิ์	-	-	5,000	-	-	1. ร้อยละ 80 ประชาชนในชุมชนมี ความรู้เรื่องการช่วย ฟื้นคืนชีพและการ รักษาพยาบาล 2. ร้อยละ 80 มีทักษะ ฝึกปฏิบัติการช่วยฟื้น ฟื้นคืนชีพและการเข้าถึง 1669 ได้	1.ผู้เข้ารับการอบรมมี ความรู้เรื่องการรักษา พยาบาลเบื้องต้น 2.ผู้เข้ารับการอบรมมี ความรู้เรื่องการช่วยฟื้น ฟื้นคืนชีพเบื้องต้น	กองสาธารณสุขฯ มหาโพธิ์

ที่	โครงการ/กิจกรรม	วัตถุประสงค์	เป้าหมาย (ผลผลิตของโครงการ)	งบประมาณและที่มา					ตัวชี้วัด (KPI)	ผลลัพธ์ที่คาดว่าจะ จะได้รับ	หน่วยงานที่ รับผิดชอบ
				2561 (บาท)	2562 (บาท)	2563 (บาท)	2564 (บาท)	2565 (บาท)			
101	โครงการพัฒนาระบบสุขภาพในโรงเรียนและชุมชน ของ สมเด็จพระกนิษฐาธิราชเจ้า กรมสมเด็จพระเทพรัตนราชสุดา เจ้าฟ้ามหาจักรีสิรินธร มหาวชิราลงกรณวรราชภักดี สิริกิจการิณีพิรยพัฒน รัฐสีมาคุณากรปิยชาติ สยามบรมราชกุมารี ชุมชนบ้านมหาโพธิ	- เพื่อรณรงค์ให้มีการพัฒนา และทำความสะอาดบ้านตาม หลักสุขภาพ - เพื่อส่งเสริมพฤติกรรม สุขอนามัยในครัวเรือนอย่าง ถูกต้อง - เพื่อสร้างจิตสำนึกและ ตระหนักให้ประชาชนมีความ ใส่ใจต่อสุขภาพและ สิ่งแวดล้อม	ประชาชนทุกครัวเรือนในชุมชน บ้านมหาโพธิ	-	-	15,000	-	-	1. ร้อยละ 80 ของ จำนวนครัวเรือนมี ความรู้เกี่ยวกับระบบ สุขภาพครัวเรือน 2. ร้อยละ 80 ของ ครัวเรือนมีการพัฒนา ระบบสุขภาพใน ครัวเรือน 3. ร้อยละ 80 ประชาชนในชุมชนมี การพัฒนาระบบ สุขภาพชุมชน	1.มีการพัฒนาและทำ ความสะอาดบ้านตาม หลักสุขภาพ 2.ส่งเสริมพฤติกรรม สุขอนามัยในครัวเรือน อย่างถูกต้อง 3.ประชาชนมีจิตสำนึก มีความความใส่ใจ ต่อสุขภาพและ สิ่งแวดล้อม	กองสาธารณสุขฯ มหาโพธิ
102	โครงการอบรมหมอหมู่บ้านใน พระราชประสงค์ชุมชน บ้านข้างเผือก	1. เพื่ออบรมให้ความรู้แก่ ประชาชนและผู้สนใจ ในเรื่องการช่วยฟื้นคืนชีพ เบื้องต้น 2. เพื่ออบรมให้ความรู้เรื่อง การรักษาพยาบาลเบื้องต้น	ประชาชนทุกครัวเรือนในชุมชน บ้านข้างเผือก	-	-	5,000	10,000	-	1. ร้อยละ 80 ประชาชนในชุมชนมี ความรู้เรื่องการช่วย ฟื้นคืนชีพและการ รักษาพยาบาล 2. ร้อยละ 80 มีทักษะ ฝึกปฏิบัติการช่วยฟื้น ฟื้นคืนชีพและการเข้าถึง 1669 ได้	1.ผู้เข้ารับการอบรมมี ความรู้เรื่องการรักษา พยาบาลเบื้องต้น 2.ผู้เข้ารับการอบรมมี ความรู้เรื่องการช่วยฟื้น ฟื้นคืนชีพเบื้องต้น	กองสาธารณสุขฯ ข้างเผือก

ที่	โครงการ/กิจกรรม	วัตถุประสงค์	เป้าหมาย (ผลผลิตของโครงการ)	งบประมาณและที่มา					ตัวชี้วัด (KPI)	ผลลัพธ์ที่คาดว่าจะ จะได้รับ	หน่วยงานที่ รับผิดชอบ
				2561 (บาท)	2562 (บาท)	2563 (บาท)	2564 (บาท)	2565 (บาท)			
103	โครงการพัฒนาระบบสุขภาพในโรงเรียนและชุมชน ของ สมเด็จพระกนิษฐาธิราชเจ้า กรมสมเด็จพระเทพรัตนราชสุดา เจ้าฟ้ามหาจักรีสิรินธร มหาวชิราลงกรณวรราชภักดี สิริกิจการิณีพิรยพัฒน รัฐสีมาคุณากรปิยชาติ สยามบรมราชกุมารี ชุมชนบ้านข้างเผือก	- เพื่อรณรงค์ให้มีการพัฒนา และทำความสะอาดบ้านตาม หลักสุขภาพ - เพื่อส่งเสริมพฤติกรรม สุขอนามัยในครัวเรือนอย่าง ถูกต้อง - เพื่อสร้างจิตสำนึกและ ตระหนักให้ประชาชนมีความ ใส่ใจต่อสุขภาพและ สิ่งแวดล้อม	ประชาชนทุกครัวเรือนในชุมชน บ้านข้างเผือก	-	-	15,000	-	-	1. ร้อยละ 80 ของ จำนวนครัวเรือนมี ความรู้เกี่ยวกับระบบ สุขาภิบาลครัวเรือน 2. ร้อยละ 80 ของ ครัวเรือนมีการพัฒนา ระบบสุขภาพใน ครัวเรือน 3. ร้อยละ 80 ประชาชนในชุมชนมี การพัฒนาระบบ สุขาภิบาลชุมชน	1.มีการพัฒนาและทำ ความสะอาดบ้านตาม หลักสุขภาพ 2.ส่งเสริมพฤติกรรม สุขอนามัยในครัวเรือน อย่างถูกต้อง 3.ประชาชนมีจิตสำนึก มีความความใส่ใจ ต่อสุขภาพและ สิ่งแวดล้อม	กองสาธารณสุขฯ บ้านข้างเผือก
104	โครงการอบรมหมอหมู่บ้านใน พระราชประสงค์ชุมชน บ้านพระเนตร	1. เพื่ออบรมให้ความรู้แก่ ประชาชนและผู้สนใจ ในเรื่องการช่วยฟื้นคืนชีพ เบื้องต้น 2. เพื่ออบรมให้ความรู้เรื่อง การรักษาพยาบาลเบื้องต้น	ประชาชนทุกครัวเรือนในชุมชน บ้านพระเนตร	-	-	5,000	-	-	1. ร้อยละ 80 ประชาชนในชุมชนมี ความรู้เรื่องการช่วย ฟื้นคืนชีพและการ รักษาพยาบาล 2. ร้อยละ 80 มีทักษะ ฝึกปฏิบัติการช่วยฟื้น ฟื้นคืนชีพและการเข้าถึง 1669 ได้	1.ผู้เข้ารับการอบรมมี ความรู้เรื่องการรักษา พยาบาลเบื้องต้น 2.ผู้เข้ารับการอบรมมี ความรู้เรื่องการช่วยฟื้น ฟื้นคืนชีพเบื้องต้น	กองสาธารณสุขฯ พระเนตร

ที่	โครงการ/กิจกรรม	วัตถุประสงค์	เป้าหมาย (ผลผลิตของโครงการ)	งบประมาณและที่มา					ตัวชี้วัด (KPI)	ผลลัพธ์ที่คาดว่าจะ จะได้รับ	หน่วยงานที่ รับผิดชอบ
				2561 (บาท)	2562 (บาท)	2563 (บาท)	2564 (บาท)	2565 (บาท)			
105	โครงการพัฒนาระบบสุขภาพในโรงเรียนและชุมชน ของ สมเด็จพระกนิษฐาธิราชเจ้า กรมสมเด็จพระเทพรัตนราชสุดา เจ้าฟ้ามหาจักรีสิรินธร มหาวชิราลงกรณวรราชภักดี สิริกิจการิณีพิรยพัฒน รัฐสีมาคุณากรปิยชาติ สยามบรมราชกุมารี ชุมชนบ้านพระเนตร	- เพื่อรณรงค์ให้มีการพัฒนา และทำความสะอาดบ้านตาม หลักสุขภาพ - เพื่อส่งเสริมพฤติกรรม สุขอนามัยในครัวเรือนอย่าง ถูกต้อง - เพื่อสร้างจิตสำนึกและ ตระหนักให้ประชาชนมีความ ใส่ใจต่อสุขภาพและ สิ่งแวดล้อม	ประชาชนทุกครัวเรือนในชุมชน บ้านพระเนตร	-	-	15,000	10,000	10,000	1. ร้อยละ 80 ของ จำนวนครัวเรือนมี ความรู้เกี่ยวกับระบบ สุขาภิบาลครัวเรือน 2. ร้อยละ 80 ของ ครัวเรือนมีการพัฒนา ระบบสุขภาพใน ครัวเรือน 3. ร้อยละ 80 ประชาชนในชุมชนมี การพัฒนาระบบ สุขาภิบาลชุมชน	1.มีการพัฒนาและทำ ความสะอาดบ้านตาม หลักสุขภาพ 2.ส่งเสริมพฤติกรรม สุขอนามัยในครัวเรือน อย่างถูกต้อง 3.ประชาชนมีจิตสำนึก มีความความใส่ใจ ต่อสุขภาพและ สิ่งแวดล้อม	กองสาธารณสุขฯ พระเนตร
106	โครงการอบรมหมอหมู่บ้านใน พระราชประสงค์ชุมชน บ้านพญา	1. เพื่ออบรมให้ความรู้แก่ ประชาชนและผู้สนใจ ในเรื่องการช่วยฟื้นคืนชีพ เบื้องต้น 2. เพื่ออบรมให้ความรู้เรื่อง การรักษาพยาบาลเบื้องต้น	ประชาชนทุกครัวเรือนในชุมชน บ้านพญา	-	-	10,000	-	-	1. ร้อยละ 80 ประชาชนในชุมชนมี ความรู้เรื่องการช่วย พยาบาลเบื้องต้น 2. ผู้เข้ารับการอบรมมี ความรู้เรื่องการช่วยฟื้น คคืนชีพและการ รักษาพยาบาล 2. ร้อยละ 80 มีทักษะ ฝึกปฏิบัติการช่วยฟื้น คคืนชีพและการเข้าถึง 1669 ได้	1.ผู้เข้ารับการอบรมมี ความรู้เรื่องการรักษา พยาบาลเบื้องต้น 2.ผู้เข้ารับการอบรมมี ความรู้เรื่องการช่วยฟื้น คคืนชีพเบื้องต้น	กองสาธารณสุขฯ พญา
107	โครงการสืบสานพระราชปณิธาน สมเด็จพระอริยวงศาคตญาณ สมเด็จพระสังฆราช สกลมหาสังฆปริณายก ชุมชนบ้านพญา	1. เพื่อส่งเสริมให้มีการ กระตุ้นสตรีในหมู่บ้านตรวจ เต้านมด้วยตนเอง 2. เพื่อเป็นการค้นหาและเฝ้า ระวังมะเร็งเต้านมในระยะเริ่มต้น	สตรีชุมชนบ้านพญาและ ผู้ที่สนใจ	-	-	10,000	-	-	ร้อยละ 80 ของสตรี มีความรู้และทักษะ เกี่ยวกับการตรวจ เต้านมด้วยตนเอง	1.สตรีในหมู่บ้าน สามารถตรวจ เต้านมด้วยตนเอง 2.สามารถค้นหาและเฝ้า ระวังมะเร็งเต้านมในระยะ เริ่มต้นได้	กองสาธารณสุขฯ พญา

ที่	โครงการ/กิจกรรม	วัตถุประสงค์	เป้าหมาย (ผลผลิตของโครงการ)	งบประมาณและที่มา					ตัวชี้วัด (KPI)	ผลลัพธ์ที่คาดว่าจะ จะได้รับ	หน่วยงานที่ รับผิดชอบ
				2561 (บาท)	2562 (บาท)	2563 (บาท)	2564 (บาท)	2565 (บาท)			
108	โครงการควบคุมโรคขาดสารไอโอดีน ของสมเด็จพระกนิษฐาธิราชเจ้า กรมสมเด็จพระเทพรัตนราชสุดา เจ้าฟ้ามหาจักรีสิรินธร มหาวชิราลงกรณวรราชภักดี สิริกิจการิณีพิรยพัฒน รัฐสีมาคุณากรปิยชาติ สยามบรมราชกุมารี บ้านฟ้าใหม่ หมู่ที่ 9	1. เพื่อให้ประชาชน ได้บริโภคเกลือไอโอดีนได้ 2. เพื่อควบคุมป้องกันปัญหาโรคขาดสารไอโอดีน	ประชาชนทุกครัวเรือนในบ้านฟ้าใหม่ ม.9	-	-	10,000	-	-	1. ร้อยละ 80 ของครัวเรือนมีการบริโภคเกลือไอโอดีน 2. ร้อยละ 80 ของประชาชนที่เข้ารับการอบรมมีความรู้เรื่อง การเลือกบริโภคเกลือ	1.ประชาชนในชุมชน ได้รับประทานเกลือไอโอดีนในครัวเรือน 2. ลดอัตราการเกิดภาวะขาดสารไอโอดีน	กองสาธารณสุขฯ ฟ้าใหม่
109	โครงการควบคุมโรคหนองพยาธิ ของสมเด็จพระกนิษฐาธิราชเจ้า กรมสมเด็จพระเทพรัตนราชสุดา เจ้าฟ้ามหาจักรีสิรินธร มหาวชิราลงกรณวรราชภักดี สิริกิจการิณีพิรยพัฒน รัฐสีมาคุณากรปิยชาติ สยามบรมราชกุมารี บ้านฟ้าใหม่ หมู่ที่ 9	1. เพื่อให้มีการตรวจบำบัดโรคหนองพยาธิ 2. เพื่อให้ประชาชนในชุมชน มีพฤติกรรมกรรมการบริโภคที่ปลอดภัย ไม่เสี่ยงต่อหนองพยาธิ ซึ่งจะทำให้อัตราความชุกของโรคหนองพยาธิ	ประชาชนทุกครัวเรือนในบ้านฟ้าใหม่ ม.9	-	-	10,000	10,000	-	- ร้อยละ 80 ของประชาชนที่เข้าร่วมโครงการมีความรู้เกี่ยวกับการเลือกบริโภคอาหารที่ปลอดภัย - ร้อยละ 80 ของกลุ่มเสี่ยงได้รับการตรวจคัดกรองโรคหนองพยาธิ	1.สามารถตรวจบำบัดโรคหนองพยาธิได้ 2.ประชาชนในชุมชน มีพฤติกรรมกรรมการบริโภคที่ปลอดภัยได้	กองสาธารณสุขฯ ฟ้าใหม่
110	โครงการสืบสานพระราชปณิธาน สมเด็จพระอานันทมหิดลราชกุมาร รัชกาลที่ 9	1. เพื่อส่งเสริมให้มีการ กระตุ้นสตรีในหมู่บ้านตรวจ เต้านมด้วยตนเอง 2. เพื่อเป็นการค้นหาและเฝ้าระวังมะเร็งเต้านมในระยะเริ่มต้น	สตรีชุมชนบ้านท่าช้างและผู้ที่สนใจ	-	-	5,000	5,000	5,000	ร้อยละ 80 ของสตรี มีความรู้และทักษะ เกี่ยวกับการตรวจ เต้านมด้วยตนเอง	1.สตรีในหมู่บ้าน สามารถตรวจ เต้านมด้วยตนเอง 2.สามารถค้นหาและเฝ้าระวังมะเร็งเต้านมในระยะ เริ่มต้นได้	กองสาธารณสุขฯ ท่าช้าง

ที่	โครงการ/กิจกรรม	วัตถุประสงค์	เป้าหมาย (ผลผลิตของโครงการ)	งบประมาณและที่มา					ตัวชี้วัด (KPI)	ผลลัพธ์ที่คาดว่าจะได้รับ	หน่วยงานที่รับผิดชอบ
				2561 (บาท)	2562 (บาท)	2563 (บาท)	2564 (บาท)	2565 (บาท)			
111	โครงการพัฒนาระบบสุขภาพในโรงเรียนและชุมชน ของ สมเด็จพระกนิษฐาธิราชเจ้า กรมสมเด็จพระเทพรัตนราชสุดา เจ้าฟ้ามหาจักรีสิรินธร มหาวชิราลงกรณวรราชภักดี สิริกิจการิณีพิรยพัฒน รัฐสีมาคุณากรปิยชาติ สยามบรมราชกุมารี ชุมชนบ้านท่าช้าง	- เพื่อรณรงค์ให้มีการพัฒนา และทำความสะอาดบ้านตาม หลักสุขภาพ - เพื่อส่งเสริมพฤติกรรม สุขอนามัยในครัวเรือนอย่าง ถูกต้อง - เพื่อสร้างจิตสำนึกและ ตระหนักให้ประชาชนมีความ ใส่ใจต่อสุขภาพและ สิ่งแวดล้อม	ประชาชนทุกครัวเรือนในชุมชน บ้านท่าช้าง	-	-	15,000	10,000	-	1. ร้อยละ 80 ของ จำนวนครัวเรือนมี ความรู้เกี่ยวกับระบบ สุขาภิบาลครัวเรือน 2. ร้อยละ 80 ของ ครัวเรือนมีการพัฒนา ระบบสุขภาพใน ครัวเรือน 3. ร้อยละ 80 ประชาชนในชุมชนมี การพัฒนาระบบ สุขาภิบาลชุมชน	1.มีการพัฒนาและทำ ความสะอาดบ้านตาม หลักสุขภาพ 2.ส่งเสริมพฤติกรรม สุขอนามัยในครัวเรือน อย่างถูกต้อง 3.ประชาชนมีจิตสำนึก มีความความใส่ใจ ต่อสุขภาพและ สิ่งแวดล้อม	กองสาธารณสุขฯ ท่าช้าง
112	โครงการควบคุมโรคขาดสาร ไอโอดีน ของ สมเด็จพระกนิษฐาธิราชเจ้า กรมสมเด็จพระเทพรัตนราชสุดา เจ้าฟ้ามหาจักรีสิรินธร มหาวชิราลงกรณวรราชภักดี สิริกิจการิณีพิรยพัฒน รัฐสีมาคุณากรปิยชาติ สยามบรมราชกุมารี ชุมชนบ้านสภารศ	1. เพื่อให้ประชาชน ได้บริโภคเกลือไอโอดีนได้ 2. เพื่อควบคุมป้องกันปัญหา โรคขาดสารไอโอดีน	ประชาชนทุกครัวเรือนในชุมชน บ้านสภารศ	-	-	10,000	-	-	1. ร้อยละ 80 ของ ครัวเรือนมีการบริโภค เกลือไอโอดีน 2. ร้อยละ 80 ของ ประชาชนที่เข้ารับการ อบรมมีความรู้เรื่อง การเลือกบริโภคเกลือ	1.ประชาชนในชุมชน ได้รับประทาน เกลือไอโอดีนใน ครัวเรือน 2. ลดอัตราการเกิด ภาวะขาดสารไอโอดีน	กองสาธารณสุขฯ สภารศ

ที่	โครงการ/กิจกรรม	วัตถุประสงค์	เป้าหมาย (ผลผลิตของโครงการ)	งบประมาณและที่มา					ตัวชี้วัด (KPI)	ผลลัพธ์ที่คาดว่าจะได้รับ	หน่วยงานที่รับผิดชอบ
				2561 (บาท)	2562 (บาท)	2563 (บาท)	2564 (บาท)	2565 (บาท)			
113	โครงการควบคุมโรคหนองพยาธิของสมเด็จพระกนิษฐาธิราชเจ้า กรมสมเด็จพระเทพรัตนราชสุดา เจ้าฟ้ามหาจักรีสิรินธร มหาวชิราลงกรณวรราชภักดี สิริกิจการิณีพิรยพัฒน รัฐสีมาคุณากรปิยชาติ สยามบรมราชกุมารี ชุมชนบ้านสภารศ	1. เพื่อให้มีการตรวจบำบัดโรคหนองพยาธิ 2. เพื่อให้ประชาชนในชุมชนมีพฤติกรรมกรบรโภคที่ปลอดภัย ไม่เสี่ยงต่อหนองพยาธิ ซึ่งจะทำให้อัตราความชุกของโรคหนองพยาธิ	ประชาชนทุกครัวเรือนในชุมชนบ้านสภารศ	-	-	10,000	-	-	- ร้อยละ 80 ของประชาชนที่เข้าร่วมโครงการมีความรู้เกี่ยวกับการเลือกบริโภคอาหารที่ปลอดภัย - ร้อยละ 80 ของกลุ่มเสี่ยงได้รับการตรวจคัดกรองโรคหนองพยาธิ	1.สามารถตรวจบำบัดโรคหนองพยาธิได้ 2.ประชาชนในชุมชนมีพฤติกรรมกรบรโภคที่ปลอดภัยได้	กองสาธารณสุขฯ สภารศ
114	โครงการพัฒนาระบบสุขภาพภบาลในโรงเรียนและชุมชน ของ สมเด็จพระกนิษฐาธิราชเจ้า กรมสมเด็จพระเทพรัตนราชสุดา เจ้าฟ้ามหาจักรีสิรินธร มหาวชิราลงกรณวรราชภักดี สิริกิจการิณีพิรยพัฒน รัฐสีมาคุณากรปิยชาติ สยามบรมราชกุมารี ชุมชนบ้านเมืองเส้น	- เพื่อรณรงค์ให้มีการพัฒนาและทำความสะอาดบ้านตามหลักสุขภาพภบาล - เพื่อส่งเสริมพฤติกรรม สุขอนามัยในครัวเรือนอย่างถูกต้อง - เพื่อสร้างจิตสำนึกและตระหนักให้ประชาชนมีความใส่ใจต่อสุขภาพและสิ่งแวดล้อม	ประชาชนทุกครัวเรือนในชุมชนบ้านเมืองเส้น	-	-	10,000	-	10,000	1. ร้อยละ 80 ของจำนวนครัวเรือนมีความรู้เกี่ยวกับระบบสุขภาพภบาลครัวเรือน 2. ร้อยละ 80 ของครัวเรือนมีการพัฒนาระบบสุขภาพภบาลในครัวเรือน 3. ร้อยละ 80 ประชาชนในชุมชนมีการพัฒนาระบบสุขภาพชุมชน	1.มีการพัฒนาและทำความสะอาดบ้านตามหลักสุขภาพภบาล 2.ส่งเสริมพฤติกรรม สุขอนามัยในครัวเรือนอย่างถูกต้อง 3.ประชาชนมีจิตสำนึก มีความความใส่ใจต่อสุขภาพและสิ่งแวดล้อม	กองสาธารณสุขฯ เมืองเส้น

ที่	โครงการ/กิจกรรม	วัตถุประสงค์	เป้าหมาย (ผลผลิตของโครงการ)	งบประมาณและที่มา					ตัวชี้วัด (KPI)	ผลลัพธ์ที่คาดว่าจะได้รับ	หน่วยงานที่รับผิดชอบ
				2561 (บาท)	2562 (บาท)	2563 (บาท)	2564 (บาท)	2565 (บาท)			
115	โครงการอบรมหมอหมู่บ้านในพระราชประสงค์ชุมชนบ้านเมืองเส้น	1. เพื่ออบรมให้ความรู้แก่ประชาชนและผู้สนใจในเรื่องการช่วยฟื้นคืนชีพเบื้องต้น 2. เพื่ออบรมให้ความรู้เรื่องการรักษาพยาบาลเบื้องต้น	ประชาชนทุกครัวเรือนในชุมชนบ้านเมืองเส้น	-	-	10,000	10,000	-	1. ร้อยละ 80 ประชาชนในชุมชนมีความรู้เรื่องการช่วยฟื้นคืนชีพและการรักษาพยาบาล 2. ร้อยละ 80 มีทักษะฝึกปฏิบัติการช่วยฟื้นคืนชีพและการเข้าถึง 1669 ได้	1. ผู้เข้ารับการอบรมมีความรู้เรื่องการรักษาพยาบาลเบื้องต้น 2. ผู้เข้ารับการอบรมมีความรู้เรื่องการช่วยฟื้นคืนชีพเบื้องต้น	กองสาธารณสุขฯ เมืองเส้น
116	โครงการตรวจสุขภาพเคลื่อนที่สมเด็จพระเจ้าอนังนางเธอ เจ้าฟ้าจุฬาภรณวลัยลักษณ์ อัครราชกุมารี กรมพระศรีสวางควัฒน วรขัตติยราชนารี บ้านสวนหอม หมู่ที่ 3	เพื่อส่งเสริมด้านสุขภาพและให้กำลังใจผู้ป่วยติดบ้านติดเตียง	ประชาชนทุกครัวเรือนในบ้านสวนหอม ม.3	-	-	10,000	-	-		สร้างขวัญกำลังใจแก่ผู้ป่วยติดบ้าน ติดเตียง	กองสาธารณสุขฯ สวนหอม ม.3
117	โครงการพัฒนาระบบสุขภาพในโรงเรียนและชุมชน ของสมเด็จพระกนิษฐาธิราชเจ้า กรมสมเด็จพระเทพรัตนราชสุดาฯ สยามบรมราชกุมารี บ้านสวนหอม หมู่ที่ 3	- เพื่อรณรงค์ให้มีการพัฒนาและทำความสะอาดบ้านตามหลักสุขภาพ - เพื่อส่งเสริมพฤติกรรมสุขอนามัยในครัวเรือนอย่างถูกต้อง - เพื่อสร้างจิตสำนึกและตระหนักให้ประชาชนมีความใส่ใจต่อสุขภาพและสิ่งแวดล้อม	ประชาชนทุกครัวเรือนในบ้านสวนหอม ม.3	-	-	10,000	-	-	1. ร้อยละ 80 ของจำนวนครัวเรือนมีความรู้เกี่ยวกับระบบสุขภาพครัวเรือน 2. ร้อยละ 80 ของครัวเรือนมีการพัฒนาระบบสุขภาพในครัวเรือน 3. ร้อยละ 80 ประชาชนในชุมชนมีการพัฒนาระบบสุขภาพชุมชน	1. มีการพัฒนาและทำความสะอาดบ้านตามหลักสุขภาพ 2. ส่งเสริมพฤติกรรมสุขอนามัยในครัวเรือนอย่างถูกต้อง 3. ประชาชนมีจิตสำนึกมีความความใส่ใจต่อสุขภาพและสิ่งแวดล้อม	กองสาธารณสุขฯ สวนหอม ม.3

ที่	โครงการ/กิจกรรม	วัตถุประสงค์	เป้าหมาย (ผลผลิตของโครงการ)	งบประมาณและที่มา					ตัวชี้วัด (KPI)	ผลลัพธ์ที่คาดว่าจะได้รับ	หน่วยงานที่รับผิดชอบ
				2561 (บาท)	2562 (บาท)	2563 (บาท)	2564 (บาท)	2565 (บาท)			
118	โครงการรณรงค์และแก้ไขปัญหายาเสพติด TO BE NUMBER ONE ชุมชนบ้านหัวเวียงใต้	- เพื่อให้ประชาชนในชุมชนมีความรู้เรื่องยาเสพติด - เพื่อสร้างกระแสการป้องกันและแก้ไขปัญหายาเสพติด - กระตุ้นให้เยาวชนหันมาออกกำลังกาย รู้จักใช้เวลาว่างให้เป็นประโยชน์	ประชาชนทุกครัวเรือนในชุมชนบ้านหัวเวียงใต้	-	-	5,000	10,000	10,000	1. ร้อยละ 80 ประชาชนมีความรู้เรื่องยาเสพติด 2. เกิดชมรม TO BE NUMBER ONE ขึ้นในชุมชน 3. ร้อยละ 80 มีกิจกรรมการใช้เวลาว่างให้เกิดประโยชน์	1.ประชาชนในชุมชนมีความรู้เรื่องยาเสพติด 2.เยาวชนหันมาออกกำลังกาย รู้จักใช้เวลาว่างให้เป็นประโยชน์	กองสาธารณสุขฯ หัวเวียงใต้
119	โครงการพัฒนาระบบสุขภาพในโรงเรียนและชุมชน ของสมเด็จพระกนิษฐาธิราชเจ้า กรมสมเด็จพระเทพรัตนราชสุดา เจ้าฟ้ามหาจักรีสิรินธร มหาวชิราลงกรณวรราชภักดี สิริกิจการิณีพิริยพัฒน์ รัฐสีมาคุณากรปิยชาติ สยามบรมราชกุมารี ชุมชนบ้านหัวเวียงใต้	- เพื่อรณรงค์ให้มีการพัฒนาและทำความสะอาดบ้านตามหลักสุขภาพ - เพื่อส่งเสริมพฤติกรรมสุขอนามัยในครัวเรือนอย่างถูกต้อง - เพื่อสร้างจิตสำนึกและตระหนักให้ประชาชนมีความใส่ใจต่อสุขภาพและสิ่งแวดล้อม	ประชาชนทุกครัวเรือนในชุมชนบ้านหัวเวียงใต้	-	-	15,000	-	-	1. ร้อยละ 80 ของจำนวนครัวเรือนมีความรู้เกี่ยวกับระบบสุขภาพครัวเรือน 2. ร้อยละ 80 ของครัวเรือนมีการพัฒนาระบบสุขภาพในครัวเรือน 3. ร้อยละ 80 ประชาชนในชุมชนมีการพัฒนาระบบสุขภาพชุมชน	1.มีการพัฒนาและทำความสะอาดบ้านตามหลักสุขภาพ 2.ส่งเสริมพฤติกรรมสุขอนามัยในครัวเรือนอย่างถูกต้อง 3.ประชาชนมีจิตสำนึก มีความความใส่ใจต่อสุขภาพและสิ่งแวดล้อม	กองสาธารณสุขฯ หัวเวียงใต้

ที่	โครงการ/กิจกรรม	วัตถุประสงค์	เป้าหมาย (ผลผลิตของโครงการ)	งบประมาณและที่มา					ตัวชี้วัด (KPI)	ผลลัพธ์ที่คาดว่าจะ จะได้รับ	หน่วยงานที่ รับผิดชอบ
				2561 (บาท)	2562 (บาท)	2563 (บาท)	2564 (บาท)	2565 (บาท)			
120	โครงการอบรมหมอหมู่บ้านในพระราชประสงค์ชุมชนบ้านดอนศรีเสริม	1. เพื่ออบรมให้ความรู้แก่ประชาชนและผู้สนใจในเรื่องการช่วยฟื้นคืนชีพเบื้องต้น 2. เพื่ออบรมให้ความรู้เรื่องการรักษาพยาบาลเบื้องต้น	ประชาชนทุกครัวเรือนในชุมชนบ้านดอนศรีเสริม	-	-	5,000	-	-	1. ร้อยละ 80 ประชาชนในชุมชนมีความรู้เรื่องการช่วยฟื้นคืนชีพและการรักษาพยาบาล 2. ร้อยละ 80 มีทักษะฝึกปฏิบัติการช่วยฟื้นคืนชีพและการเข้าถึง 1669 ได้	1. ผู้เข้ารับการอบรมมีความรู้เรื่องการรักษาพยาบาลเบื้องต้น 2. ผู้เข้ารับการอบรมมีความรู้เรื่องการช่วยฟื้นคืนชีพเบื้องต้น	กองสาธารณสุขฯ บ้านดอนศรีเสริม
121	โครงการพัฒนาระบบสุขภาพในโรงเรียนและชุมชน ของสมเด็จพระกนิษฐาธิราชเจ้า กรมสมเด็จพระเทพรัตนราชสุดาฯ เจ้าฟ้าจุฬาภรณวลัยลักษณ์ อัครราชกุมารี สิริกิจการิณีพิริยพัฒน์ รัฐสีมาคุณากรปิยชาติ สยามบรมราชกุมารี ชุมชนบ้านดอนศรีเสริม	- เพื่อรณรงค์ให้มีการพัฒนาและทำความสะอาดบ้านตามหลักสุขภาพ - เพื่อส่งเสริมพฤติกรรมสุขอนามัยในครัวเรือนอย่างถูกต้อง - เพื่อสร้างจิตสำนึกและตระหนักให้ประชาชนมีความใส่ใจต่อสุขภาพและสิ่งแวดล้อม	ประชาชนทุกครัวเรือนในชุมชนบ้านดอนศรีเสริม	-	-	15,000	-	-	1. ร้อยละ 80 ของจำนวนครัวเรือนมีความรู้เกี่ยวกับระบบสุขภาพครัวเรือน 2. ร้อยละ 80 ของครัวเรือนมีการพัฒนาระบบสุขภาพในครัวเรือน 3. ร้อยละ 80 ประชาชนในชุมชนมีการพัฒนาระบบสุขภาพชุมชน	1. มีการพัฒนาและทำความสะอาดบ้านตามหลักสุขภาพ 2. ส่งเสริมพฤติกรรมสุขอนามัยในครัวเรือนอย่างถูกต้อง 3. ประชาชนมีจิตสำนึกมีความความใส่ใจต่อสุขภาพและสิ่งแวดล้อม	กองสาธารณสุขฯ ดอนศรีเสริม
122	โครงการสืบสานพระราชปณิธาน สมเด็จพระอริยวงศาคตญาณ สมเด็จพระสังฆราช สกลมหาสังฆปริณายก	1. เพื่อส่งเสริมให้มีการกระตุ้นสตรีในหมู่บ้านตรวจเต้านมด้วยตนเอง 2. เพื่อเป็นการค้นหาและเฝ้าระวังมะเร็งเต้านมในระยะเริ่มต้น	สตรีชุมชนบ้านดอนแก้วและผู้สนใจ	-	-	5,000	-	-	ร้อยละ 80 ของสตรีมีความรู้และทักษะเกี่ยวกับการตรวจเต้านมด้วยตนเอง	1. สตรีในหมู่บ้านสามารถตรวจเต้านมด้วยตนเอง 2. สามารถค้นหาและเฝ้าระวังมะเร็งเต้านมในระยะเริ่มต้นได้	กองสาธารณสุขฯ ดอนแก้ว

ที่	โครงการ/กิจกรรม	วัตถุประสงค์	เป้าหมาย (ผลผลิตของโครงการ)	งบประมาณและที่มา					ตัวชี้วัด (KPI)	ผลลัพธ์ที่คาดว่าจะได้รับ	หน่วยงานที่รับผิดชอบ
				2561 (บาท)	2562 (บาท)	2563 (บาท)	2564 (บาท)	2565 (บาท)			
123	โครงการพัฒนาระบบสุขภาพในโรงเรียนและชุมชน ของ สมเด็จพระกนิษฐาธิราชเจ้า กรมสมเด็จพระเทพรัตนราชสุดา เจ้าฟ้ามหาจักรีสิรินธร มหาวชิราลงกรณวรราชภักดี สิริกิจการิณีพิรยพัฒน รัฐสีมาคุณากรปิยชาติ สยามบรมราชกุมารี ชุมชนบ้านดอนแก้ว	- เพื่อรณรงค์ให้มีการพัฒนา และทำความสะอาดบ้านตาม หลักสุขภาพ - เพื่อส่งเสริมพฤติกรรม สุขอนามัยในครัวเรือนอย่าง ถูกต้อง - เพื่อสร้างจิตสำนึกและ ตระหนักให้ประชาชนมีความ ใส่ใจต่อสุขภาพและ สิ่งแวดล้อม	ประชาชนทุกครัวเรือนในชุมชน บ้านดอนแก้ว	-	-	15,000	-	-	1. ร้อยละ 80 ของ จำนวนครัวเรือนมี ความรู้เกี่ยวกับระบบ สุขภาพครัวเรือน 2. ร้อยละ 80 ของ ครัวเรือนมีการพัฒนา ระบบสุขภาพใน ครัวเรือน 3. ร้อยละ 80 ประชาชนในชุมชนมี การพัฒนาระบบ สุขภาพชุมชน	1.มีการพัฒนาและทำ ความสะอาดบ้านตาม หลักสุขภาพ 2.ส่งเสริมพฤติกรรม สุขอนามัยในครัวเรือน อย่างถูกต้อง 3.ประชาชนมีจิตสำนึก มีความความใส่ใจ ต่อสุขภาพและ สิ่งแวดล้อม	กองสาธารณสุขฯ ดอนแก้ว
124	โครงการอบรมหมอหมู่บ้านใน พระราชประสงค์ชุมชน บ้านสวนหอม	1. เพื่ออบรมให้ความรู้แก่ ประชาชนและผู้สนใจ ในเรื่องการช่วยฟื้นคืนชีพ เบื้องต้น 2. เพื่ออบรมให้ความรู้เรื่อง การรักษาพยาบาลเบื้องต้น	ประชาชนทุกครัวเรือนในชุมชน บ้านสวนหอม	-	-	5,000	-	-	1. ร้อยละ 80 ประชาชนในชุมชนมี ความรู้เรื่องการช่วย ฟื้นคืนชีพและการ รักษาพยาบาล 2. ร้อยละ 80 มีทักษะ ฝึกปฏิบัติการช่วยฟื้น ฟื้นคืนชีพและการเข้าถึง 1669 ได้	1.ผู้เข้ารับการอบรมมี ความรู้เรื่องการรักษา พยาบาลเบื้องต้น 2.ผู้เข้ารับการอบรมมี ความรู้เรื่องการช่วยฟื้น ฟื้นคืนชีพเบื้องต้น	กองสาธารณสุขฯ สวนหอม

ที่	โครงการ/กิจกรรม	วัตถุประสงค์	เป้าหมาย (ผลผลิตของโครงการ)	งบประมาณและที่มา					ตัวชี้วัด (KPI)	ผลลัพธ์ที่คาดว่าจะได้รับ	หน่วยงานที่รับผิดชอบ
				2561 (บาท)	2562 (บาท)	2563 (บาท)	2564 (บาท)	2565 (บาท)			
125	โครงการพัฒนาระบบสุขภาพในโรงเรียนและชุมชน ของ สมเด็จพระกนิษฐาธิราชเจ้า กรมสมเด็จพระเทพรัตนราชสุดา เจ้าฟ้ามหาจักรีสิรินธร มหาวชิราลงกรณวรราชภักดี สิริกิจการิณีพิริยพัฒน รัฐสีมาคุณากรปิยชาติ สยามบรมราชกุมารี ชุมชนบ้านสวนหอม	- เพื่อรณรงค์ให้มีการพัฒนา และทำความสะอาดบ้านตาม หลักสุขภาพ - เพื่อส่งเสริมพฤติกรรม สุขอนามัยในครัวเรือนอย่าง ถูกต้อง - เพื่อสร้างจิตสำนึกและ ตระหนักให้ประชาชนมีความ ใส่ใจต่อสุขภาพและ สิ่งแวดล้อม	ประชาชนทุกครัวเรือนในชุมชน บ้านสวนหอม	-	-	15,000	-	-	1. ร้อยละ 80 ของ จำนวนครัวเรือนมี ความรู้เกี่ยวกับระบบ สุขาภิบาลครัวเรือน 2. ร้อยละ 80 ของ ครัวเรือนมีการพัฒนา ระบบสุขภาพใน ครัวเรือน 3. ร้อยละ 80 ประชาชนในชุมชนมี การพัฒนาระบบ สุขาภิบาลชุมชน	1.มีการพัฒนาและทำ ความสะอาดบ้านตาม หลักสุขภาพ 2.ส่งเสริมพฤติกรรม สุขอนามัยในครัวเรือน อย่างถูกต้อง 3.ประชาชนมีจิตสำนึก มีความความใส่ใจ ต่อสุขภาพและ สิ่งแวดล้อม	กองสาธารณสุขฯ สวนหอม
126	โครงการอบรมหมอหมู่บ้านใน พระราชประสงค์ชุมชน บ้านพระเกิด	1. เพื่ออบรมให้ความรู้แก่ ประชาชนและผู้สนใจ ในเรื่องการช่วยฟื้นคืนชีพ เบื้องต้น 2. เพื่ออบรมให้ความรู้เรื่อง การรักษาพยาบาลเบื้องต้น	ประชาชนทุกครัวเรือนในชุมชน บ้านพระเกิด	-	-	5,000	-	-	1. ร้อยละ 80 ประชาชนในชุมชนมี ความรู้เรื่องการช่วย ฟื้นคืนชีพและการ รักษาพยาบาล 2. ร้อยละ 80 มีทักษะ ฝึกปฏิบัติการช่วยฟื้น ฟื้นคืนชีพและการเข้าถึง 1669 ได้	1.ผู้เข้ารับการอบรมมี ความรู้เรื่องการรักษา พยาบาลเบื้องต้น 2.ผู้เข้ารับการอบรมมี ความรู้เรื่องการช่วยฟื้น ฟื้นคืนชีพเบื้องต้น	กองสาธารณสุขฯ บ้านพระเกิด

ที่	โครงการ/กิจกรรม	วัตถุประสงค์	เป้าหมาย (ผลผลิตของโครงการ)	งบประมาณและที่มา					ตัวชี้วัด (KPI)	ผลลัพธ์ที่คาดว่าจะได้รับ	หน่วยงานที่รับผิดชอบ
				2561 (บาท)	2562 (บาท)	2563 (บาท)	2564 (บาท)	2565 (บาท)			
127	โครงการพัฒนาระบบสุขภาพในโรงเรียนและชุมชน ของ สมเด็จพระกนิษฐาธิราชเจ้า กรมสมเด็จพระเทพรัตนราชสุดา เจ้าฟ้ามหาจักรีสิรินธร มหาวชิราลงกรณวรราชภักดี สิริกิจการิณีพิรยพัฒน รัฐสีมาคุณากรปิยชาติ สยามบรมราชกุมารี ชุมชนบ้านพระเกิด	- เพื่อรณรงค์ให้มีการพัฒนา และทำความสะอาดบ้านตาม หลักสุขภาพ - เพื่อส่งเสริมพฤติกรรม สุขอนามัยในครัวเรือนอย่าง ถูกต้อง - เพื่อสร้างจิตสำนึกและ ตระหนักให้ประชาชนมีความ ใส่ใจต่อสุขภาพและ สิ่งแวดล้อม	ประชาชนทุกครัวเรือนในชุมชน บ้านพระเกิด	-	-	15,000	10,000	-	1. ร้อยละ 80 ของ จำนวนครัวเรือนมี ความรู้เกี่ยวกับระบบ สุขภาพครัวเรือน 2. ร้อยละ 80 ของ ครัวเรือนมีการพัฒนา ระบบสุขภาพใน ครัวเรือน 3. ร้อยละ 80 ประชาชนในชุมชนมี การพัฒนาระบบ สุขภาพชุมชน	1.มีการพัฒนาและทำ ความสะอาดบ้านตาม หลักสุขภาพ 2.ส่งเสริมพฤติกรรม สุขอนามัยในครัวเรือน อย่างถูกต้อง 3.ประชาชนมีจิตสำนึก มีความความใส่ใจ ต่อสุขภาพและ สิ่งแวดล้อม	กองสาธารณสุขฯ พระเกิด
128	โครงการสืบสานพระราชปณิธาน สมเด็จพระอริยวงศาคตญาณ สมเด็จพระสังฆราช สกลมหาสังฆปริณายก ชุมชนบ้านอรัญญาวาส	1. เพื่อส่งเสริมให้มีการ กระตุ้นสตรีในหมู่บ้านตรวจ เต้านมด้วยตนเอง 2. เพื่อเป็นการค้นหาและเฝ้า ระวังมะเร็งเต้านมในระยะเริ่มต้น	สตรีชุมชนบ้านอรัญญาวาสและ ผู้ที่สนใจ	-	-	5,000	5,000	5,000	ร้อยละ 80 ของสตรี มีความรู้และทักษะ เกี่ยวกับการตรวจ เต้านมด้วยตนเอง	1.สตรีในหมู่บ้าน สามารถตรวจ เต้านมด้วยตนเอง 2.สามารถค้นหาและเฝ้า ระวังมะเร็งเต้านมในระยะ เริ่มต้นได้	กองสาธารณสุขฯ อรัญญาวาส

ที่	โครงการ/กิจกรรม	วัตถุประสงค์	เป้าหมาย (ผลผลิตของโครงการ)	งบประมาณและที่มา					ตัวชี้วัด (KPI)	ผลลัพธ์ที่คาดว่าจะได้รับ	หน่วยงานที่รับผิดชอบ
				2561 (บาท)	2562 (บาท)	2563 (บาท)	2564 (บาท)	2565 (บาท)			
129	โครงการพัฒนาระบบสุขภาพตำบลสมเด็จพระกนิษฐาธิราชเจ้า กรมสมเด็จพระเทพรัตนราชสุดา เจ้าฟ้ามหาวชิราลงกรณวรวราชภัฏศิริกิจการณีสิริพัฒน์ รัฐสีมาคุณากรปิยชาติ สยามบรมราชกุมารี ชุมชนบ้านอรัญญาวาส	- เพื่อรณรงค์ให้มีการพัฒนา และทำความสะอาดบ้านตามหลักสุขภาพ - เพื่อส่งเสริมพฤติกรรม สุขอนามัยในครัวเรือนอย่างถูกต้อง - เพื่อสร้างจิตสำนึกและตระหนักให้ประชาชนมีความใส่ใจต่อสุขภาพและสิ่งแวดล้อม	ประชาชนทุกครัวเรือนในชุมชน บ้านอรัญญาวาส	-	-	15,000	10,000	10,000	1. ร้อยละ 80 ของ จำนวนครัวเรือนมีความรู้เกี่ยวกับระบบสุขภาพครัวเรือน 2. ร้อยละ 80 ของ ครัวเรือนมีการพัฒนาระบบสุขภาพในครัวเรือน 3. ร้อยละ 80 ประชาชนในชุมชนมีการพัฒนาระบบสุขภาพชุมชน	1.มีการพัฒนาและทำความสะอาดบ้านตามหลักสุขภาพ 2.ส่งเสริมพฤติกรรม สุขอนามัยในครัวเรือนอย่างถูกต้อง 3.ประชาชนมีจิตสำนึก มีความความใส่ใจต่อสุขภาพและสิ่งแวดล้อม	กองสาธารณสุข อรัญญาวาส
130	โครงการควบคุมโรคขาดสารไอโอดีน ของ สมเด็จพระกนิษฐาธิราชเจ้า กรมสมเด็จพระเทพรัตนราชสุดา เจ้าฟ้ามหาวชิราลงกรณวรวราชภัฏศิริกิจการณีสิริพัฒน์ รัฐสีมาคุณากรปิยชาติ สยามบรมราชกุมารี ชุมชนบ้านเชียงแข็ง	1. เพื่อให้ประชาชนได้บริโภคเกลือไอโอดีนได้ 2. เพื่อควบคุมป้องกันปัญหาโรคขาดสารไอโอดีน	ประชาชนทุกครัวเรือนในชุมชน บ้านเชียงแข็ง	-	-	10,000	-	-	1. ร้อยละ 80 ของ ครัวเรือนมีการบริโภคเกลือไอโอดีน 2. ร้อยละ 80 ของ ประชาชนที่เข้ารับการอบรมมีความรู้เรื่อง การเลือกบริโภคเกลือ	1.ประชาชนในชุมชนได้รับประทานเกลือไอโอดีนในครัวเรือน 2. ลดอัตราการเกิดภาวะขาดสารไอโอดีน	กองสาธารณสุข เชียงแข็ง

ที่	โครงการ/กิจกรรม	วัตถุประสงค์	เป้าหมาย (ผลผลิตของโครงการ)	งบประมาณและที่มา					ตัวชี้วัด (KPI)	ผลลัพธ์ที่คาดว่าจะ จะได้รับ	หน่วยงานที่ รับผิดชอบ
				2561 (บาท)	2562 (บาท)	2563 (บาท)	2564 (บาท)	2565 (บาท)			
131	โครงการควบคุมโรคหนองพยาธิ ของสมเด็จพระกนิษฐาธิราชเจ้า กรมสมเด็จพระเทพรัตนราชสุดา เจ้าฟ้ามหาจักรีสิรินธร มหาจักรีบรมราชูปถัมภ์ ศิริกิจการิณีพิริยพัฒน์ รัฐสีมาคุณากรปิยชาติ สยามบรมราชกุมารี ชุมชนบ้านเชียงแข็ง	1. เพื่อให้มีการตรวจบำบัด โรคหนองพยาธิ 2. เพื่อให้ประชาชนในชุมชน มีพฤติกรรมกรรมการบริโภคที่ปลอดภัย ไม่เสี่ยงต่อหนองพยาธิ ซึ่งจะทำ ให้อัตราความชุกของโรคหนอง พยาธิ	ประชาชนทุกครัวเรือนในชุมชน บ้านเชียงแข็ง	-	-	10,000	-	-	- ร้อยละ 80 ของ ประชาชนที่เข้าร่วม โครงการมีความรู้ เกี่ยวกับการเลือก บริโภคอาหารที่ ปลอดภัย - ร้อยละ 80 ของ กลุ่มเสี่ยงได้รับการ ตรวจคัดกรองโรค หนองพยาธิ	1.สามารถตรวจบำบัด โรคหนองพยาธิได้ 2.ประชาชนในชุมชน มีพฤติกรรมกรรมการบริโภค ที่ปลอดภัยได้	กองสาธารณสุขฯ เชียงแข็ง
132	โครงการสืบสานพระราชปณิธาน สมเด็จพระเจ้าน้องนางเธอเจ้าฟ้าจุฬาภรณวลัยลักษณ์ อัครราชกุมารี ชุมชนบ้านน้ำล้อม	1. เพื่อส่งเสริมให้มีการ กระตุ้นสตรีในหมู่บ้านตรวจ เต้านมด้วยตนเอง 2. เพื่อเป็นการค้นหาและเฝ้า ระวังมะเร็งเต้านมในระยะเริ่มต้น	สตรีชุมชนบ้านน้ำล้อมและ ผู้ที่สนใจ	-	-	5,000	-	-	ร้อยละ 80 ของสตรี มีความรู้และทักษะ เกี่ยวกับการตรวจ เต้านมด้วยตนเอง	1.สตรีในหมู่บ้าน สามารถตรวจ เต้านมด้วยตนเอง 2.สามารถค้นหาและเฝ้า ระวังมะเร็งเต้านมในระยะ เริ่มต้นได้	กองสาธารณสุขฯ น้ำล้อม
133	โครงการพัฒนาระบบสุขภาพ ในโรงเรียนและชุมชน ของ สมเด็จพระกนิษฐาธิราชเจ้า กรมสมเด็จพระเทพรัตนราชสุดา เจ้าฟ้ามหาจักรีสิรินธร มหาจักรีบรมราชูปถัมภ์ ศิริกิจการิณีพิริยพัฒน์ รัฐสีมาคุณากรปิยชาติ สยามบรมราชกุมารี ชุมชนบ้านน้ำล้อม	- เพื่อรณรงค์ให้มีการพัฒนา และทำความสะอาดบ้านตาม หลักสุขภาพ - เพื่อส่งเสริมพฤติกรรม สุขอนามัยในครัวเรือนอย่าง ถูกต้อง - เพื่อสร้างจิตสำนึกและ ตระหนักให้ประชาชนมีความ ใส่ใจต่อสุขภาพและ สิ่งแวดล้อม	ประชาชนทุกครัวเรือนในชุมชน บ้านน้ำล้อม	-	-	15,000	15,000	10,000	1. ร้อยละ 80 ของ จำนวนครัวเรือนมี ความรู้เกี่ยวกับระบบ สุขภาพครัวเรือน 2. ร้อยละ 80 ของ ครัวเรือนมีการพัฒนา ระบบสุขภาพใน ครัวเรือน 3. ร้อยละ 80 ประชาชนในชุมชนมี การพัฒนา สุขภาพชุมชน	1.มีการพัฒนาและทำ ความสะอาดบ้านตาม หลักสุขภาพ 2.ส่งเสริมพฤติกรรม สุขอนามัยในครัวเรือน อย่างถูกต้อง 3.ประชาชนมีจิตสำนึก มีความความใส่ใจ ต่อสุขภาพและ สิ่งแวดล้อม	กองสาธารณสุขฯ น้ำล้อม

ที่	โครงการ/กิจกรรม	วัตถุประสงค์	เป้าหมาย (ผลผลิตของโครงการ)	งบประมาณและที่มา					ตัวชี้วัด (KPI)	ผลลัพธ์ที่คาดว่าจะได้รับ	หน่วยงานที่รับผิดชอบ
				2561 (บาท)	2562 (บาท)	2563 (บาท)	2564 (บาท)	2565 (บาท)			
134	โครงการควบคุมโรคขาดสารไอโอดีน ของสมเด็จพระกนิษฐาธิราชเจ้า กรมสมเด็จพระเทพรัตนราชสุดา เจ้าฟ้ามหาจักรีสิรินธร มหาวชิราลงกรณวรราชภักดี สิริกิจการิณีพิรยพัฒน รัฐสีมาคุณากรปิยชาติ สยามบรมราชกุมารี ชุมชนบ้านพวงพยอม	1. เพื่อให้ประชาชนได้บริโภคเกลือไอโอดีนได้ 2. เพื่อควบคุมป้องกันปัญหาโรคขาดสารไอโอดีน	ประชาชนทุกครัวเรือนในชุมชนบ้านพวงพยอม	-	-	10,000	-	-	1. ร้อยละ 80 ของครัวเรือนมีการบริโภคเกลือไอโอดีน 2. ร้อยละ 80 ของประชาชนที่เข้ารับการอบรมมีความรู้เรื่อง การเลือกบริโภคเกลือ	1.ประชาชนในชุมชนได้รับประทานเกลือไอโอดีนในครัวเรือน 2. ลดอัตราการเกิดภาวะขาดสารไอโอดีน	กองสาธารณสุขฯ พวงพยอม
135	โครงการควบคุมโรคหนองพยาธิ ของสมเด็จพระกนิษฐาธิราชเจ้า กรมสมเด็จพระเทพรัตนราชสุดา เจ้าฟ้ามหาจักรีสิรินธร มหาวชิราลงกรณวรราชภักดี สิริกิจการิณีพิรยพัฒน รัฐสีมาคุณากรปิยชาติ สยามบรมราชกุมารี ชุมชนบ้านพวงพยอม	1. เพื่อให้มีการตรวจบำบัดโรคหนองพยาธิ 2. เพื่อให้ประชาชนในชุมชนมีพฤติกรรมกรรมการบริโภคที่ปลอดภัย ไม่เสี่ยงต่อหนองพยาธิ ซึ่งจะทำให้ อัตราความชุกของโรคหนองพยาธิ	ประชาชนทุกครัวเรือนในชุมชนบ้านพวงพยอม	-	-	10,000	-	-	- ร้อยละ 80 ของประชาชนที่เข้าร่วมโครงการมีความรู้เกี่ยวกับการเลือกบริโภคอาหารที่ปลอดภัย - ร้อยละ 80 ของกลุ่มเสี่ยงได้รับการตรวจคัดกรองโรคหนองพยาธิ	1.สามารถตรวจบำบัดโรคหนองพยาธิได้ 2.ประชาชนในชุมชนมีพฤติกรรมกรรมการบริโภคที่ปลอดภัยได้	กองสาธารณสุขฯ พวงพยอม
136	โครงการสืบสานพระราชปณิธาน สมเด็จพระอานันทมหามกุฏราชวิทยาลัย ในพระบรมราชูปถัมภ์ ชุมชนบ้านมิ่งเมือง	1. เพื่อส่งเสริมให้มีการกระตุ้นสตรีในหมู่บ้านตรวจเต้านมด้วยตนเอง 2. เพื่อเป็นการค้นหาและเฝ้าระวังมะเร็งเต้านมในระยะเริ่มต้น	สตรีชุมชนบ้านมิ่งเมืองและผู้ที่สนใจ	-	-	5,000	-	10,000	ร้อยละ 80 ของสตรีมีความรู้และทักษะเกี่ยวกับการตรวจเต้านมด้วยตนเอง	1.สตรีในหมู่บ้านสามารถตรวจเต้านมด้วยตนเอง 2.สามารถค้นหาและเฝ้าระวังมะเร็งเต้านมในระยะเริ่มต้นได้	กองสาธารณสุขฯ มิ่งเมือง

ที่	โครงการ/กิจกรรม	วัตถุประสงค์	เป้าหมาย (ผลผลิตของโครงการ)	งบประมาณและที่มา					ตัวชี้วัด (KPI)	ผลลัพธ์ที่คาดว่าจะได้รับ	หน่วยงานที่รับผิดชอบ
				2561 (บาท)	2562 (บาท)	2563 (บาท)	2564 (บาท)	2565 (บาท)			
137	โครงการพัฒนาระบบสุขภาพในโรงเรียนและชุมชน ของ สมเด็จพระกนิษฐาธิราชเจ้า กรมสมเด็จพระเทพรัตนราชสุดา เจ้าฟ้ามหาจักรีสิรินธร มหาวชิราลงกรณวรราชภักดี สิริกิจการิณีพิริยพัฒน์ รัฐสีมาคุณากรปิยชาติ สยามบรมราชกุมารี ชุมชนบ้านมิ่งเมือง	- เพื่อรณรงค์ให้มีการพัฒนา และทำความสะอาดบ้านตาม หลักสุขภาพ - เพื่อส่งเสริมพฤติกรรม สุขอนามัยในครัวเรือนอย่าง ถูกต้อง - เพื่อสร้างจิตสำนึกและ ตระหนักให้ประชาชนมีความ ใส่ใจต่อสุขภาพและ สิ่งแวดล้อม	ประชาชนทุกครัวเรือนในชุมชนบ้านมิ่งเมือง	-	-	15,000	-	-	1. ร้อยละ 80 ของ จำนวนครัวเรือนมีความรู้เกี่ยวกับระบบสุขภาพครัวเรือน 2. ร้อยละ 80 ของ ครัวเรือนมีการพัฒนาระบบสุขภาพในครัวเรือน 3. ร้อยละ 80 ประชาชนในชุมชนมีการพัฒนาระบบสุขภาพชุมชน	1.มีการพัฒนาและทำความสะอาดบ้านตาม หลักสุขภาพ 2.ส่งเสริมพฤติกรรม สุขอนามัยในครัวเรือน อย่างถูกต้อง 3.ประชาชนมีจิตสำนึก มีความความใส่ใจ ต่อสุขภาพและ สิ่งแวดล้อม	กองสาธารณสุขฯ มิ่งเมือง
138	โครงการควบคุมโรคขาดสาร ไอโอดีน ของ สมเด็จพระกนิษฐาธิราชเจ้า กรมสมเด็จพระเทพรัตนราชสุดา เจ้าฟ้ามหาจักรีสิรินธร มหาวชิราลงกรณวรราชภักดี สิริกิจการิณีพิริยพัฒน์ รัฐสีมาคุณากรปิยชาติ สยามบรมราชกุมารี ชุมชนบ้านอภัย	1. เพื่อให้ประชาชน ได้บริโภคเกลือไอโอดีนได้ 2. เพื่อควบคุมป้องกันปัญหา โรคขาดสารไอโอดีน	ประชาชนทุกครัวเรือนในชุมชนบ้านอภัย	-	-	10,000	-	10,000	1. ร้อยละ 80 ของ ครัวเรือนมีการบริโภค เกลือไอโอดีน 2. ร้อยละ 80 ของ ประชาชนที่เข้ารับ การอบรมมีความรู้เรื่อง การเลือกบริโภคเกลือ	1.ประชาชนในชุมชน ได้รับประทาน เกลือไอโอดีนใน ครัวเรือน 2. ลดอัตราการเกิด ภาวะขาดสารไอโอดีน	กองสาธารณสุขฯ อภัย

ที่	โครงการ/กิจกรรม	วัตถุประสงค์	เป้าหมาย (ผลผลิตของโครงการ)	งบประมาณและที่มา					ตัวชี้วัด (KPI)	ผลลัพธ์ที่คาดว่าจะ จะได้รับ	หน่วยงานที่ รับผิดชอบ
				2561 (บาท)	2562 (บาท)	2563 (บาท)	2564 (บาท)	2565 (บาท)			
139	โครงการควบคุมโรคหนองพยาธิ ของสมเด็จพระกนิษฐาธิราชเจ้า กรมสมเด็จพระเทพรัตนราชสุดา เจ้าฟ้ามหาจักรีสิรินธร มหาจักรีบรมราชูปถัมภ์ ศิริกิจาริณีพิริยพัฒน์ รัฐสีมาคุณากรปิยชาติ สยามบรมราชกุมารี ชุมชนบ้านอภัย	1. เพื่อให้มีการตรวจบำบัด โรคหนองพยาธิ 2. เพื่อให้ประชาชนในชุมชน มีพฤติกรรมกรรมการบริโภคที่ปลอดภัย ไม่เสี่ยงต่อหนองพยาธิ ซึ่งจะทำ ให้อัตราความชุกของโรคหนอง พยาธิ	ประชาชนทุกครัวเรือนในชุมชน บ้านอภัย	-	-	10,000	-	-	- ร้อยละ 80 ของ ประชาชนที่เข้าร่วม โครงการมีความรู้ เกี่ยวกับการเลือก บริโภคอาหารที่ ปลอดภัย - ร้อยละ 80 ของ กลุ่มเสี่ยงได้รับการ ตรวจคัดกรองโรค หนองพยาธิ	1.สามารถตรวจบำบัด โรคหนองพยาธิได้ 2.ประชาชนในชุมชน มีพฤติกรรมกรรมการบริโภค ที่ปลอดภัยได้	กองสาธารณสุขฯ อภัย
140	โครงการอบรมหมอบ้านใน พระราชประสงค์บ้านชุมชน บ้านศรีพันต้น	1. เพื่ออบรมให้ความรู้แก่ ประชาชนและผู้สนใจ ในเรื่องการช่วยฟื้นคืนชีพ เบื้องต้น 2. เพื่ออบรมให้ความรู้เรื่อง การพยาบาลเบื้องต้น	ประชาชนทุกครัวเรือนในชุมชน บ้านศรีพันต้น	-	-	10,000	-	10,000	1. ร้อยละ 80 ประชาชนในชุมชนมี ความรู้เรื่องการช่วย ฟื้นคืนชีพและการ รักษาพยาบาล 2. ร้อยละ 80 มีทักษะ ฝึกปฏิบัติการช่วยฟื้น คืนชีพและการเข้าถึง 1669 ได้	1.ผู้เข้ารับการอบรมมี ความรู้เรื่องการรักษา พยาบาลเบื้องต้น 2.ผู้เข้ารับการอบรมมี ความรู้เรื่องการช่วยฟื้น คืนชีพเบื้องต้น	กองสาธารณสุขฯ บ้านศรีพันต้น
141	โครงการสืบสานพระราชปณิธาน สมเด็จพระอริยวงศาคตญาณ สมเด็จพระสังฆราช สกลมหา สังฆปริณายก ชุมชนบ้านศรีพันต้น	1. เพื่อส่งเสริมให้มีการ กระตุ้นสตรีในหมู่บ้านตรวจ เต้านมด้วยตนเอง 2. เพื่อเป็นการค้นหาและเฝ้า ระวังมะเร็งเต้านมในระยะเริ่มต้น	สตรีชุมชนบ้านศรีพันต้นและ ผู้ที่สนใจ	-	-	10,000	10,000	-	ร้อยละ 80 ของสตรี มีความรู้และทักษะ เกี่ยวกับการตรวจ เต้านมด้วยตนเอง	1.สตรีในหมู่บ้าน สามารถตรวจ เต้านมด้วยตนเอง 2.สามารถค้นหาและเฝ้า ระวังมะเร็งเต้านมในระยะ เริ่มต้นได้	กองสาธารณสุขฯ ศรีพันต้น

ที่	โครงการ/กิจกรรม	วัตถุประสงค์	เป้าหมาย (ผลผลิตของโครงการ)	งบประมาณและที่มา					ตัวชี้วัด (KPI)	ผลลัพธ์ที่คาดว่าจะได้รับ	หน่วยงานที่รับผิดชอบ
				2561 (บาท)	2562 (บาท)	2563 (บาท)	2564 (บาท)	2565 (บาท)			
142	โครงการควบคุมโรคขาดสารไอโอดีน ของสมเด็จพระกนิษฐาธิราชเจ้า กรมสมเด็จพระเทพรัตนราชสุดา เจ้าฟ้ามหาจักรีสิรินธร มหาวชิราลงกรณวรราชภักดิ์ สิริกิจการิณีพิริยพัฒน์ รัฐสีมาคุณากรปิยชาติ สยามบรมราชกุมารี ชุมชนบ้านมณเฑียร	1. เพื่อให้ประชาชนได้รับบริโภคเกลือไอโอดีนได้ 2. เพื่อควบคุมป้องกันปัญหาโรคขาดสารไอโอดีน	ประชาชนทุกครัวเรือนในชุมชนบ้านมณเฑียร	-	-	10,000	-	-	1. ร้อยละ 80 ของครัวเรือนมีการบริโภคเกลือไอโอดีน 2. ร้อยละ 80 ของประชาชนที่เข้ารับการอบรมมีความรู้เรื่อง การเลือกบริโภคเกลือ	1.ประชาชนในชุมชนได้รับประทานเกลือไอโอดีนในครัวเรือน 2. ลดอัตราการเกิดภาวะขาดสารไอโอดีน	กองสาธารณสุขฯ มณเฑียร
143	โครงการควบคุมโรคหนองพยาธิ ของสมเด็จพระกนิษฐาธิราชเจ้า กรมสมเด็จพระเทพรัตนราชสุดา เจ้าฟ้ามหาจักรีสิรินธร มหาวชิราลงกรณวรราชภักดิ์ สิริกิจการิณีพิริยพัฒน์ รัฐสีมาคุณากรปิยชาติ สยามบรมราชกุมารี ชุมชนบ้านมณเฑียร	1. เพื่อให้มีการตรวจบำบัดโรคหนองพยาธิ 2. เพื่อให้ประชาชนในชุมชนมีพฤติกรรมกรรมการบริโภคที่ปลอดภัย ไม่เสี่ยงต่อหนองพยาธิ ซึ่งจะทำให้อัตราความชุกของโรคหนองพยาธิ	ประชาชนทุกครัวเรือนในชุมชนบ้านมณเฑียร	-	-	10,000	-	10,000	- ร้อยละ 80 ของประชาชนที่เข้าร่วมโครงการมีความรู้เกี่ยวกับการเลือกบริโภคอาหารที่ปลอดภัย - ร้อยละ 80 ของกลุ่มเสี่ยงได้รับการตรวจคัดกรองโรคหนองพยาธิ	1.สามารถตรวจบำบัดโรคหนองพยาธิได้ 2.ประชาชนในชุมชนมีพฤติกรรมกรรมการบริโภคที่ปลอดภัยได้	กองสาธารณสุขฯ มณเฑียร
144	โครงการควบคุมโรคขาดสารไอโอดีน ของสมเด็จพระกนิษฐาธิราชเจ้า กรมสมเด็จพระเทพรัตนราชสุดา เจ้าฟ้ามหาจักรีสิรินธร มหาวชิราลงกรณวรราชภักดิ์ สิริกิจการิณีพิริยพัฒน์ รัฐสีมาคุณากรปิยชาติ สยามบรมราชกุมารี ชุมชนบ้านมงคล	1. เพื่อให้ประชาชนได้รับบริโภคเกลือไอโอดีนได้ 2. เพื่อควบคุมป้องกันปัญหาโรคขาดสารไอโอดีน	ประชาชนทุกครัวเรือนในชุมชนบ้านมงคล	-	-	10,000	-	10,000	1. ร้อยละ 80 ของครัวเรือนมีการบริโภคเกลือไอโอดีน 2. ร้อยละ 80 ของประชาชนที่เข้ารับการอบรมมีความรู้เรื่อง การเลือกบริโภคเกลือ	1.ประชาชนในชุมชนได้รับประทานเกลือไอโอดีนในครัวเรือน 2. ลดอัตราการเกิดภาวะขาดสารไอโอดีน	กองสาธารณสุขฯ มงคล

ที่	โครงการ/กิจกรรม	วัตถุประสงค์	เป้าหมาย (ผลผลิตของโครงการ)	งบประมาณและที่มา					ตัวชี้วัด (KPI)	ผลลัพธ์ที่คาดว่าจะ จะได้รับ	หน่วยงานที่ รับผิดชอบ
				2561 (บาท)	2562 (บาท)	2563 (บาท)	2564 (บาท)	2565 (บาท)			
145	โครงการควบคุมโรคหนองพยาธิ ของสมเด็จพระกนิษฐาธิราชเจ้า กรมสมเด็จพระเทพรัตนราชสุดา เจ้าฟ้ามหาจักรีสิรินธร มหาชิราลงกรณวราชนกที สิริกิติ์ปิยะพัฒน์ รัฐสีมาคุณากรปิยชาติ สยามบรมราชกุมารี ชุมชนบ้านมงคล	1. เพื่อให้มีการตรวจบำบัด โรคหนองพยาธิ 2. เพื่อให้ประชาชนในชุมชน มีพฤติกรรมกรรมการบริโภคที่ปลอดภัย ไม่เสี่ยงต่อหนองพยาธิ ซึ่งจะทำ ให้อัตราความชุกของโรคหนอง พยาธิ	ประชาชนทุกครัวเรือนในชุมชน บ้านมงคล	-	-	10,000	-	-	- ร้อยละ 80 ของ ประชาชนที่เข้าร่วม โครงการมีความรู้ เกี่ยวกับการเลือก บริโภคอาหารที่ ปลอดภัย - ร้อยละ 80 ของ กลุ่มเสี่ยงได้รับการ ตรวจคัดกรองโรค หนองพยาธิ	1.สามารถตรวจบำบัด โรคหนองพยาธิได้ 2.ประชาชนในชุมชน มีพฤติกรรมกรรมการบริโภค ที่ปลอดภัยได้	กองสาธารณสุขฯ มงคล
146	โครงการอบรมหมอบ้านใน พระราชประสงค์ชุมชน บ้านหัวข่วง	1. เพื่ออบรมให้ความรู้แก่ ประชาชนและผู้สนใจ ในเรื่องการช่วยฟื้นคืนชีพ เบื้องต้น 2. เพื่ออบรมให้ความรู้เรื่อง การพยาบาลเบื้องต้น	ประชาชนทุกครัวเรือนในชุมชน บ้านหัวข่วง	-	-	5,000	-	-	1. ร้อยละ 80 ประชาชนในชุมชนมี ความรู้เรื่องการช่วย พยาบาลเบื้องต้น ฟื้นคืนชีพและการ รักษาพยาบาล 2. ร้อยละ 80 มีทักษะ ฝึกปฏิบัติการช่วยฟื้น คืนชีพและการเข้าถึง 1669 ได้	1.ผู้เข้ารับการอบรมมี ความรู้เรื่องการรักษา พยาบาลเบื้องต้น 2.ผู้เข้ารับการอบรมมี ความรู้เรื่องการช่วยฟื้น คืนชีพเบื้องต้น	กองสาธารณสุขฯ หัวข่วง
147	การปรับปรุงภาวะโภชนาการ และสุขภาพเด็กของ สมเด็จพระกนิษฐาธิราชเจ้า กรมสมเด็จพระเทพรัตนราชสุดา เจ้าฟ้ามหาจักรีสิรินธร มหาชิราลงกรณวราชนกที สิริกิติ์ปิยะพัฒน์ รัฐสีมาคุณากรปิยชาติ สยามบรมราชกุมารี ชุมชนบ้านหัวข่วง	เพื่อให้ภาวะโภชนาการของ เด็กมีสุขภาพสมบูรณ์แข็งแรง สมบูรณ์แข็งแรง	ประชาชนทุกครัวเรือนในชุมชน บ้านหัวข่วง	-	-	5,000	-	-	ร้อยละ 80 ของ เป้าหมายเข้าร่วม โครงการ	ภาวะโภชนาการของ เด็กมีสุขภาพสมบูรณ์ สุขภาพสมบูรณ์แข็งแรง	กองสาธารณสุขฯ หัวข่วง

ที่	โครงการ/กิจกรรม	วัตถุประสงค์	เป้าหมาย (ผลผลิตของโครงการ)	งบประมาณและที่มา					ตัวชี้วัด (KPI)	ผลลัพธ์ที่คาดว่าจะได้รับ	หน่วยงานที่รับผิดชอบ
				2561 (บาท)	2562 (บาท)	2563 (บาท)	2564 (บาท)	2565 (บาท)			
148	โครงการควบคุมโรคหนองพยาธิของสมเด็จพระกนิษฐาธิราชเจ้า กรมสมเด็จพระเทพรัตนราชสุดา เจ้าฟ้ามหาวชิราลงกรณวราชนิกิติ สิริภิกขาริณีพิริยพัฒน์ รัฐสีมาคุณากรปิยชาติ สยามบรมราชกุมารี ชุมชนบ้านหัวช่วง	1. เพื่อให้มีการตรวจบำบัดโรคหนองพยาธิ 2. เพื่อให้ประชาชนในชุมชนมีพฤติกรรมการบริโภคที่ปลอดภัย ไม่เสี่ยงต่อหนองพยาธิ ซึ่งจะทำให้อัตราความชุกของโรคหนองพยาธิ	ประชาชนทุกครัวเรือนในชุมชนบ้านหัวช่วง	-	-	10,000	10,000	-	- ร้อยละ 80 ของประชาชนที่เข้าร่วมโครงการมีความรู้เกี่ยวกับการเลือกบริโภคอาหารที่ปลอดภัย - ร้อยละ 80 ของกลุ่มเสี่ยงได้รับการตรวจคัดกรองโรคหนองพยาธิ	1.สามารถตรวจบำบัดโรคหนองพยาธิได้ 2.ประชาชนในชุมชนมีพฤติกรรมการบริโภคที่ปลอดภัยได้	กองสาธารณสุขฯ หัวช่วง
149	โครงการควบคุมโรคหนองพยาธิของสมเด็จพระกนิษฐาธิราชเจ้า กรมสมเด็จพระเทพรัตนราชสุดา เจ้าฟ้ามหาวชิราลงกรณวราชนิกิติ สิริภิกขาริณีพิริยพัฒน์ รัฐสีมาคุณากรปิยชาติ สยามบรมราชกุมารี ชุมชนบ้านภูมินทร์-ท่าลี่	1. เพื่อให้มีการตรวจบำบัดโรคหนองพยาธิ 2. เพื่อให้ประชาชนในชุมชนมีพฤติกรรมการบริโภคที่ปลอดภัย ไม่เสี่ยงต่อหนองพยาธิ ซึ่งจะทำให้อัตราความชุกของโรคหนองพยาธิ	ประชาชนทุกครัวเรือนในชุมชนบ้านภูมินทร์ - ท่าลี่	-	-	5,000	-	-	- ร้อยละ 80 ของประชาชนที่เข้าร่วมโครงการมีความรู้เกี่ยวกับการเลือกบริโภคอาหารที่ปลอดภัย - ร้อยละ 80 ของกลุ่มเสี่ยงได้รับการตรวจคัดกรองโรคหนองพยาธิ	1.สามารถตรวจบำบัดโรคหนองพยาธิได้ 2.ประชาชนในชุมชนมีพฤติกรรมการบริโภคที่ปลอดภัยได้	กองสาธารณสุขฯ ภูมินทร์-ท่าลี่

ที่	โครงการ/กิจกรรม	วัตถุประสงค์	เป้าหมาย (ผลผลิตของโครงการ)	งบประมาณและที่มา					ตัวชี้วัด (KPI)	ผลลัพธ์ที่คาดว่าจะได้รับ	หน่วยงานที่รับผิดชอบ
				2561 (บาท)	2562 (บาท)	2563 (บาท)	2564 (บาท)	2565 (บาท)			
150	โครงการพัฒนาระบบสุขภาพในโรงเรียนและชุมชนของสมเด็จพระกนิษฐาธิราชเจ้า กรมสมเด็จพระเทพรัตนราชสุดา เจ้าฟ้ามหาจักรีสิรินธร มหาวชิราลงกรณวรราชภักดี สิริกิจการิณีพิรยพัฒน รัฐสีมาคุณากรปิยชาติ สยามบรมราชกุมารี ชุมชนบ้านภูมินทร์-ท่าลี่	- เพื่อรณรงค์ให้มีการพัฒนาและทำความสะอาดบ้านตามหลักสุขภาพ - เพื่อส่งเสริมพฤติกรรมสุขอนามัยในครัวเรือนอย่างถูกต้อง - เพื่อสร้างจิตสำนึกและตระหนักให้ประชาชนมีความใส่ใจต่อสุขภาพและสิ่งแวดล้อม	ประชาชนทุกครัวเรือนในชุมชนบ้านภูมินทร์-ท่าลี่	-	-	15,000		-	1. ร้อยละ 80 ของจำนวนครัวเรือนมีความรู้เกี่ยวกับระบบสุขภาพครัวเรือน 2. ร้อยละ 80 ของครัวเรือนมีการพัฒนาระบบสุขภาพในครัวเรือน 3. ร้อยละ 80 ประชาชนในชุมชนมีการพัฒนาระบบสุขภาพชุมชน	1.มีการพัฒนาและทำความสะอาดบ้านตามหลักสุขภาพ 2.ส่งเสริมพฤติกรรมสุขอนามัยในครัวเรือนอย่างถูกต้อง 2.มีจิตสำนึกและความตระหนักให้ประชาชนมีความใส่ใจต่อสุขภาพและสิ่งแวดล้อม	กองสาธารณสุขฯ ภูมินทร์-ท่าลี่
151	โครงการสืบสานพระราชปณิธานสมเด็จพระกนิษฐาธิราชเจ้า กรมสมเด็จพระเทพรัตนราชสุดาฯ สยามบรมราชกุมารี ชุมชนบ้านประตูป่อง	1. เพื่อส่งเสริมให้มีการกระตุ้นสตรีในหมู่บ้านตรวจเต้านมด้วยตนเอง 2. เพื่อเป็นการค้นหาและเฝ้าระวังมะเร็งเต้านมในระยะเริ่มต้น	สตรีชุมชนบ้านประตูป่องและผู้ที่สนใจ	-	-	5,000	-	10,000	ร้อยละ 80 ของสตรีมีความรู้และทักษะเกี่ยวกับการตรวจเต้านมด้วยตนเอง	1.สตรีในหมู่บ้านสามารถตรวจเต้านมด้วยตนเอง 2.สามารถค้นหาและเฝ้าระวังมะเร็งเต้านมในระยะเริ่มต้นได้	กองสาธารณสุขฯ ประตูป่อง
152	โครงการพัฒนาระบบสุขภาพในโรงเรียนและชุมชนของสมเด็จพระกนิษฐาธิราชเจ้า กรมสมเด็จพระเทพรัตนราชสุดา เจ้าฟ้ามหาจักรีสิรินธร มหาวชิราลงกรณวรราชภักดี สิริกิจการิณีพิรยพัฒน รัฐสีมาคุณากรปิยชาติ สยามบรมราชกุมารี ชุมชนบ้านประตูป่อง	- เพื่อรณรงค์ให้มีการพัฒนาและทำความสะอาดบ้านตามหลักสุขภาพ - เพื่อส่งเสริมพฤติกรรมสุขอนามัยในครัวเรือนอย่างถูกต้อง - เพื่อสร้างจิตสำนึกและตระหนักให้ประชาชนมีความใส่ใจต่อสุขภาพและสิ่งแวดล้อม	ประชาชนทุกครัวเรือนในชุมชนบ้านประตูป่อง	-	-	15,000		-	1. ร้อยละ 80 ของจำนวนครัวเรือนมีความรู้เกี่ยวกับระบบสุขภาพครัวเรือน 2. ร้อยละ 80 ของครัวเรือนมีการพัฒนาระบบสุขภาพในครัวเรือน 3. ร้อยละ 80 ประชาชนในชุมชนมีการพัฒนาระบบสุขภาพชุมชน	1.มีการพัฒนาและทำความสะอาดบ้านตามหลักสุขภาพ 2.ส่งเสริมพฤติกรรมสุขอนามัยในครัวเรือนอย่างถูกต้อง 2.มีจิตสำนึกและความตระหนักให้ประชาชนมีความใส่ใจต่อสุขภาพและสิ่งแวดล้อม	กองสาธารณสุขฯ ประตูป่อง

ที่	โครงการ/กิจกรรม	วัตถุประสงค์	เป้าหมาย (ผลผลิตของโครงการ)	งบประมาณและที่มา					ตัวชี้วัด (KPI)	ผลลัพธ์ที่คาดว่าจะ ได้รับ	หน่วยงานที่ รับผิดชอบ
				2561 (บาท)	2562 (บาท)	2563 (บาท)	2564 (บาท)	2565 (บาท)			
153	โครงการอบรมหมอหมู่บ้าน ในพระราชประสงค์ ชุมชนค่ายสุริยพงษ์	- เพื่อให้ผู้เข้ารับการอบรมมี ความรู้เรื่องการรักษา พยาบาลเบื้องต้น - เพื่อให้ผู้เข้ารับการอบรมมี ความรู้เรื่องการช่วยฟื้นคืนชีพ เบื้องต้นสำหรับประชาชน	ประชาชนทุกครัวเรือนในชุมชน ค่ายสุริยพงษ์	-	-	10,000	10,000	-	ร้อยละ 90 ประชาชน เข้าร่วมโครงการ	1.ผู้เข้ารับการอบรมมี ความรู้เรื่องการรักษา พยาบาลเบื้องต้น 2.ผู้เข้ารับการอบรมมี ความรู้เรื่องการช่วยฟื้น คืนชีพเบื้องต้น	กองสาธารณสุขฯ ค่ายสุริยพงษ์
154	การปรับปรุงภาวะโภชนาการ และสุขภาพเด็ก ของสมเด็จพระกนิษฐาธิราชเจ้า กรมสมเด็จพระเทพรัตนราชสุดา เจ้าฟ้ามหาจักรีสิรินธร มหาวิมลรัตนวงวรราชภักดี ศิริกิจาริณีพิริยพัฒน์ รัฐสีมาคุณากรปิยชาติ สยามบรมราชกุมารี ชุมชนค่ายสุริยพงษ์	เพื่อให้ภาวะโภชนาการของเด็กมีสุขภาพ สมบูรณ์แข็งแรง	ประชาชนทุกครัวเรือนในชุมชน ค่ายสุริยพงษ์	-	-	-	10,000	-	ร้อยละ 80 ของ เป้าหมายเข้าร่วม โครงการ	ภาวะโภชนาการของเด็กมี สุขภาพสมบูรณ์แข็งแรง	กองสาธารณสุขฯ ค่ายสุริยพงษ์
155	โครงการควบคุมโรคขาดสาร ไอโอดีน ของสมเด็จพระกนิษฐาธิราชเจ้า กรมสมเด็จพระเทพรัตนราชสุดา เจ้าฟ้ามหาจักรีสิรินธร มหาวิมลรัตนวงวรราชภักดี ศิริกิจาริณีพิริยพัฒน์ รัฐสีมาคุณากรปิยชาติ สยามบรมราชกุมารี ชุมชนค่ายสุริยพงษ์	1. เพื่อให้ประชาชนในชุมชน ได้รับประทานเกลือไอโอดีน ในครัวเรือน 2. เพื่อลดอัตราการเกิดภาวะ ขาดสารไอโอดีน	ประชาชนทุกครัวเรือนในชุมชน ค่ายสุริยพงษ์	-	-	-	-	10,000	ร้อยละ 80 ของ เป้าหมายเข้าร่วม โครงการ	1.ประชาชนในชุมชน ได้รับประทานเกลือ ไอโอดีนในครัวเรือน 2. ลดอัตราการเกิด ภาวะขาดสารไอโอดีน	กองสาธารณสุขฯ ค่ายสุริยพงษ์
156	โครงการสืบสานพระราชปณิธาน สมเด็จพระอริยวงศาคตญาณ สมเด็จพระสังฆราช สกลมหา สังฆปริณายก ชุมชนบ้านไผ่เหลือง	1. เพื่อส่งเสริมให้มีการ กระตุ้นสตรีในหมู่บ้านตรวจ เต้านมด้วยตนเอง 2. เพื่อเป็นการค้นหาและเฝ้า ระวังมะเร็งเต้านมในระยะเริ่มต้น	สตรีชุมชนบ้านไผ่เหลืองและ ผู้ที่สนใจ	-	-	-	5,000	-	ร้อยละ 80 ของสตรี มีความรู้และทักษะ เกี่ยวกับการตรวจ เต้านมด้วยตนเอง	1.สตรีในหมู่บ้าน สามารถตรวจ เต้านมด้วยตนเอง 2.สามารถค้นหาและเฝ้า ระวังมะเร็งเต้านมในระยะ เริ่มต้นได้	กองสาธารณสุขฯ ไผ่เหลือง

ที่	โครงการ/กิจกรรม	วัตถุประสงค์	เป้าหมาย (ผลผลิตของโครงการ)	งบประมาณและที่มา					ตัวชี้วัด (KPI)	ผลลัพธ์ที่คาดว่าจะ จะได้รับ	หน่วยงานที่ รับผิดชอบ
				2561 (บาท)	2562 (บาท)	2563 (บาท)	2564 (บาท)	2565 (บาท)			
157	โครงการพัฒนาระบบสุขภาพในโรงเรียนและชุมชน ของสมเด็จพระกนิษฐาธิราชเจ้า กรมสมเด็จพระเทพรัตนราชสุดา เจ้าฟ้ามหาจักรีสิรินธร มหาวชิราลงกรณวรราชภักดี สิริกิจการิณีพิรยพัฒน รัฐสีมาคุณากรปิยชาติ สยามบรมราชกุมารี ชุมชนบ้านไผ่เหลือง	- เพื่อรณรงค์ให้มีการพัฒนา และทำความสะอาดบ้านตามหลักสุขภาพ - เพื่อส่งเสริมพฤติกรรม สุขอนามัยในครัวเรือนอย่าง ถูกต้อง - เพื่อสร้างจิตสำนึกและ ตระหนักให้ประชาชนมีความ ใส่ใจต่อสุขภาพและ สิ่งแวดล้อม	ประชาชนทุกครัวเรือนในชุมชนบ้านไผ่เหลือง	-	-	-	15,000	-	1. ร้อยละ 80 ของ จำนวนครัวเรือนมีความรู้เกี่ยวกับระบบสุขภาพครัวเรือน 2. ร้อยละ 80 ของ ครัวเรือนมีการพัฒนา ระบบสุขภาพใน ครัวเรือน 3. ร้อยละ 80 ประชาชนในชุมชนมีการพัฒนาระบบสุขภาพชุมชน	1.มีการพัฒนาและทำความสะอาดบ้านตามหลักสุขภาพ 2.ส่งเสริมพฤติกรรม สุขอนามัยในครัวเรือนอย่างถูกต้อง 3.ประชาชนมีจิตสำนึก มีความความใส่ใจ ต่อสุขภาพและ สิ่งแวดล้อม	กองสาธารณสุข ใผ่เหลือง
158	โครงการตรวจสุขภาพเคลื่อนที่ สมเด็จพระเจ้าลูกยาเธอเจ้าฟ้าจุฬาภรณวลัยลักษณ์ อัครราชกุมารี กรมพระศรีสวางควัฒน์ วรขัตติยราชนารี ชุมชนบ้านไผ่เหลือง	- เพื่อประชาชนได้รับการ คัดกรองสุขภาพเบื้องต้น - เพื่อให้ประชาชนตระหนัก ถึงปัญหาสุขภาพ	ประชาชนในชุมชนบ้านไผ่เหลือง	-	-	-	-	10,000	- ประชาชนได้รับการ คัดกรองสุขภาพเบื้องต้น ร้อยละ 80	1. ประชาชนได้รับการ คัดกรองสุขภาพเบื้องต้น 2. ประชาชนตระหนัก ถึงปัญหาสุขภาพ	กองสาธารณสุข ใผ่เหลือง
159	โครงการควบคุมโรคหนองพยาธิ ของสมเด็จพระกนิษฐาธิราชเจ้า กรมสมเด็จพระเทพรัตนราชสุดา เจ้าฟ้ามหาจักรีสิรินธร มหาวชิราลงกรณวรราชภักดี สิริกิจการิณีพิรยพัฒน รัฐสีมาคุณากรปิยชาติ สยามบรมราชกุมารี ชุมชนบ้านไผ่เหลือง	1. เพื่อให้มีการตรวจบำบัดโรคหนองพยาธิ 2. เพื่อให้ประชาชนในชุมชน มีพฤติกรรมบริโภคที่ปลอดภัย ไม่เสี่ยงต่อหนองพยาธิ ซึ่งจะทำให้ อัตราความชุกของโรคหนองพยาธิ	ประชาชนทุกครัวเรือนในชุมชนบ้านไผ่เหลือง	-	-	-	-	10,000	- ร้อยละ 80 ของ ประชาชนที่เข้าร่วมโครงการมีความรู้ เกี่ยวกับการเลือก บริโภคอาหารที่ ปลอดภัย - ร้อยละ 80 ของ กลุ่มเสี่ยงได้รับการ ตรวจคัดกรองโรค หนองพยาธิ	1.สามารถตรวจบำบัดโรคหนองพยาธิได้ 2.ประชาชนในชุมชน มีพฤติกรรมบริโภค ที่ปลอดภัยได้	กองสาธารณสุข ใผ่เหลือง

ที่	โครงการ/กิจกรรม	วัตถุประสงค์	เป้าหมาย (ผลผลิตของโครงการ)	งบประมาณและที่มา					ตัวชี้วัด (KPI)	ผลลัพธ์ที่คาดว่าจะได้รับ	หน่วยงานที่รับผิดชอบ
				2561 (บาท)	2562 (บาท)	2563 (บาท)	2564 (บาท)	2565 (บาท)			
160	โครงการสืบสานพระราชปณิธานสมเด็จพระเจ้าน้องนางเธอ เจ้าฟ้าจุฬาภรณวลัยลักษณ์ อัครราชกุมารี กรมพระศรีสวางควัฒน์ วรขัตติยราชนารี ชุมชนบ้านช้างค้ำ	1. เพื่อส่งเสริมให้มีการกระตุ้นสตรีในหมู่บ้านตรวจเต้านมด้วยตนเอง 2. เพื่อเป็นการค้นหาและเฝ้าระวังมะเร็งเต้านมในระยะเริ่มต้น	สตรีชุมชนบ้านช้างค้ำและผู้ที่สนใจ	-	-	-	5,000	-	ร้อยละ 80 ของสตรีมีความรู้และทักษะเกี่ยวกับการตรวจเต้านมด้วยตนเอง	1.สตรีในหมู่บ้านสามารถตรวจเต้านมด้วยตนเอง 2.สามารถค้นหาและเฝ้าระวังมะเร็งเต้านมในระยะเริ่มต้นได้	กองสาธารณสุขฯ ช้างค้ำ
161	โครงการพัฒนาระบบสุขภาพในโรงเรียนและชุมชน ของสมเด็จพระกนิษฐาธิราชเจ้า กรมสมเด็จพระเทพรัตนราชสุดา เจ้าฟ้ามหาจักรีสิรินธร มหาวชิราลงกรณวรราชภักดี สิริกิจการิณีพิริยพัฒน รัฐสีมาคุณากรปิยชาติ สยามบรมราชกุมารี ชุมชนบ้านช้างค้ำ	- เพื่อรณรงค์ให้มีการพัฒนาและทำความสะอาดบ้านตามหลักสุขภาพ - เพื่อส่งเสริมพฤติกรรมสุขอนามัยในครัวเรือนอย่างถูกต้อง - เพื่อสร้างจิตสำนึกและตระหนักให้ประชาชนมีความใส่ใจต่อสุขภาพและสิ่งแวดล้อม	ประชาชนทุกครัวเรือนในชุมชนบ้านช้างค้ำ	-	-	-	15,000	-	1. ร้อยละ 80 ของจำนวนครัวเรือนมีความรู้เกี่ยวกับระบบสุขภาพครัวเรือน 2. ร้อยละ 80 ของครัวเรือนมีการพัฒนาระบบสุขภาพในครัวเรือน 3. ร้อยละ 80 ประชาชนในชุมชนมีการพัฒนาระบบสุขภาพชุมชน	1.มีการพัฒนาและทำความสะอาดบ้านตามหลักสุขภาพ 2.ส่งเสริมพฤติกรรมสุขอนามัยในครัวเรือนอย่างถูกต้อง 3.ประชาชนมีจิตสำนึก มีความความใส่ใจต่อสุขภาพและสิ่งแวดล้อม	กองสาธารณสุขฯ ช้างค้ำ
162	โครงการตรวจสุขภาพเคลื่อนที่ สมเด็จพระเจ้าน้องนางเธอ เจ้าฟ้าจุฬาภรณวลัยลักษณ์ อัครราชกุมารี กรมพระศรีสวางควัฒน์ วรขัตติยราชนารี ชุมชนบ้านช้างค้ำ	- เพื่อประชาชนได้รับการคัดกรองสุขภาพเบื้องต้น - เพื่อให้ประชาชนตระหนักถึงปัญหาสุขภาพ	ประชาชนในชุมชนบ้านช้างค้ำ	-	-	-	-	10,000	- ประชาชนได้รับการคัดกรองสุขภาพเบื้องต้น ร้อยละ 80	1. ประชาชนได้รับการคัดกรองสุขภาพเบื้องต้น 2.ประชาชนตระหนักถึงปัญหาสุขภาพ	กองสาธารณสุขฯ ช้างค้ำ
163	โครงการตรวจสุขภาพเคลื่อนที่ สมเด็จพระเจ้าน้องนางเธอ เจ้าฟ้าจุฬาภรณวลัยลักษณ์ อัครราชกุมารี กรมพระศรีสวางควัฒน์ วรขัตติยราชนารี ชุมชนบ้านสวนตาล	- เพื่อประชาชนได้รับการคัดกรองสุขภาพเบื้องต้น - เพื่อให้ประชาชนตระหนักถึงปัญหาสุขภาพ	ประชาชนในชุมชนบ้านสวนตาล	-	-	-	10,000	10,000	- ประชาชนได้รับการคัดกรองสุขภาพเบื้องต้น ร้อยละ 80	1. ประชาชนได้รับการคัดกรองสุขภาพเบื้องต้น 2.ประชาชนตระหนักถึงปัญหาสุขภาพ	กองสาธารณสุขฯ สวนตาล

ที่	โครงการ/กิจกรรม	วัตถุประสงค์	เป้าหมาย (ผลผลิตของโครงการ)	งบประมาณและที่มา					ตัวชี้วัด (KPI)	ผลลัพธ์ที่คาดว่าจะ ได้รับ	หน่วยงานที่ รับผิดชอบ
				2561 (บาท)	2562 (บาท)	2563 (บาท)	2564 (บาท)	2565 (บาท)			
164	โครงการควบคุมโรคขาดสารไอโอดีนของสมเด็จพระกนิษฐาธิราชเจ้า กรมสมเด็จพระเทพรัตนราชสุดา เจ้าฟ้ามหาจักรีสิรินธร มหาวชิราลงกรณวรราชภักดี สิริกิจการิณีพิรยพัฒน รัฐสีมาคุณากรปิยชาติ สยามบรมราชกุมารี ชุมชนบ้านสวนตาล	1. เพื่อให้ประชาชนในชุมชนได้รับประทานเกลือไอโอดีนในครัวเรือน 2. เพื่อลดอัตราการเกิดภาวะขาดสารไอโอดีน	ประชาชนทุกครัวเรือนในชุมชนบ้านสวนตาล	-	-	-	10,000	-	ร้อยละ 80 ของเป้าหมายเข้าร่วมโครงการ	1.ประชาชนในชุมชนได้รับประทานเกลือไอโอดีนในครัวเรือน 2. ลดอัตราการเกิดภาวะขาดสารไอโอดีน	กองสาธารณสุข สวนตาล
165	โครงการอบรมหมอหมู่บ้านในพระราชประสงค์ ชุมชนบ้านสวนตาล	- เพื่อให้ผู้เข้ารับการอบรมมีความรู้เรื่องการรักษาพยาบาลเบื้องต้น - เพื่อให้ผู้เข้ารับการอบรมมีความรู้เรื่องการช่วยฟื้นคืนชีพเบื้องต้นสำหรับประชาชน	ประชาชนทุกครัวเรือนในชุมชนบ้านสวนตาล	-	-	-	-	5,000	ร้อยละ 90 ประชาชนเข้าร่วมโครงการ	1.ผู้เข้ารับการอบรมมีความรู้เรื่องการรักษาพยาบาลเบื้องต้น 2.ผู้เข้ารับการอบรมมีความรู้เรื่องการช่วยฟื้นคืนชีพเบื้องต้น	กองสาธารณสุข สวนตาล
166	โครงการสืบสานพระราชปณิธานสมเด็จพระย่าด้านภัยมะเร็งเต้านม ชุมชนบ้านสวนตาล	1. เพื่อส่งเสริมให้มีการกระตุ้นสตรีในหมู่บ้านตรวจเต้านมด้วยตนเอง 2. เพื่อเป็นการค้นหาและเฝ้าระวังมะเร็งเต้านมในระยะเริ่มต้น	สตรีชุมชนบ้านสวนตาลและผู้ที่สนใจ	-	-	-	-	5,000	ร้อยละ 80 ของสตรีมีความรู้และทักษะเกี่ยวกับการตรวจเต้านมด้วยตนเอง	1.สตรีในหมู่บ้านสามารถตรวจเต้านมด้วยตนเอง 2.สามารถค้นหาและเฝ้าระวังมะเร็งเต้านมในระยะเริ่มต้นได้	กองสาธารณสุข สวนตาล
167	โครงการอบรมหมอหมู่บ้านในพระราชประสงค์ บ้านดอนสวรรค์ หมู่ที่ 8	- เพื่อให้ผู้เข้ารับการอบรมมีความรู้เรื่องการรักษาพยาบาลเบื้องต้น - เพื่อให้ผู้เข้ารับการอบรมมีความรู้เรื่องการช่วยฟื้นคืนชีพเบื้องต้นสำหรับประชาชน	ประชาชนทุกครัวเรือนในชุมชนบ้านดอนสวรรค์ ม.8	-	-	-	5,000	-	ร้อยละ 90 ประชาชนเข้าร่วมโครงการ	1.ผู้เข้ารับการอบรมมีความรู้เรื่องการรักษาพยาบาลเบื้องต้น 2.ผู้เข้ารับการอบรมมีความรู้เรื่องการช่วยฟื้นคืนชีพเบื้องต้น	กองสาธารณสุข ดอนสวรรค์

ที่	โครงการ/กิจกรรม	วัตถุประสงค์	เป้าหมาย (ผลผลิตของโครงการ)	งบประมาณและที่มา					ตัวชี้วัด (KPI)	ผลลัพธ์ที่คาดว่าจะ จะได้รับ	หน่วยงานที่ รับผิดชอบ
				2561 (บาท)	2562 (บาท)	2563 (บาท)	2564 (บาท)	2565 (บาท)			
168	โครงการควบคุมโรคหนองพยาธิ ของสมเด็จพระกนิษฐาธิราชเจ้า กรมสมเด็จพระเทพรัตนราชสุดา เจ้าฟ้ามหาจักรีสิรินธร มทวชิราลงกรณวราชาภักดี สิริกิติ์ราชินีศรีพัฒนา รัฐสีมาคุณากรปิยชาติ สยามบรมราชกุมารี บ้านดอนสวรรค์ หมู่ที่ 8	1. เพื่อให้มีการตรวจบำบัด โรคหนองพยาธิ 2. เพื่อให้ประชาชนในชุมชน มีพฤติกรรมกรบริโภคที่ปลอดภัย ไม่เสี่ยงต่อหนองพยาธิ ซึ่งจะทำ ให้อัตราความชุกของโรคหนอง พยาธิ	ประชาชนทุกครัวเรือนในชุมชน บ้านดอนสวรรค์ ม.8	-	-	-	-	5,000	- ร้อยละ 80 ของ ประชาชนที่เข้าร่วม โครงการมีความรู้ เกี่ยวกับการเลือก บริโภคอาหารที่ ปลอดภัย - ร้อยละ 80 ของ กลุ่มเสี่ยงได้รับการ ตรวจคัดกรองโรค หนองพยาธิ	1.สามารถตรวจบำบัด โรคหนองพยาธิได้ 2.ประชาชนในชุมชน มีพฤติกรรมกรบริโภค ที่ปลอดภัยได้	กองสาธารณสุขฯ ดอนสวรรค์ ม.8
169	โครงการสืบสานพระราชปณิธาน สมเด็จพระย่าท่านกษัตริย์แม่เรีงเต้านม ชุมชนบ้านมหาโพธิ์	1. เพื่อส่งเสริมให้มีการ กระตุ้นสตรีในหมู่บ้านตรวจ เต้านมด้วยตนเอง 2. เพื่อเป็นการค้นหาและเฝ้า ระวังมะเร็งเต้านมในระยะเริ่มต้น	สตรีชุมชนบ้านมหาโพธิ์และ ผู้ที่สนใจ	-	-	-	10,000	-	ร้อยละ 80 ของสตรี มีความรู้และทักษะ เกี่ยวกับการตรวจ เต้านมด้วยตนเอง	1.สตรีในหมู่บ้าน สามารถตรวจ เต้านมด้วยตนเอง 2.สามารถค้นหาและเฝ้า ระวังมะเร็งเต้านมในระยะ เริ่มต้นได้	กองสาธารณสุขฯ มหาโพธิ์
170	โครงการปั่นเพื่อสุขภาพ ชุมชนบ้านมหาโพธิ์	1. เพื่อเป็นการเชิญชวนให้ ประชาชนออกกำลังกายโดย การปั่นจักรยาน 2. เพื่อเสริมสร้างการมี สุขภาพดี 3. เพื่อให้มีความรู้ความเข้าใจ เกี่ยวกับเครื่องหมายการ และความปลอดภัยในการใช้ ถนนและการจราจร	ประชาชนทุกครัวเรือนในชุมชน บ้านมหาโพธิ์	-	-	-	10,000	10,000	1. ร้อยละ 80 ประชาชนมีกิจกรรม การออกกำลังกายโดย การปั่นจักรยาน 2. ร้อยละ 80 ประชาชนมีความรู้ เกี่ยวกับการเลือกใช้ จักรยาน เครื่องหมาย การจราจรและความ ปลอดภัยในการใช้ ถนน	1.ประชาชนหันมาออก กำลังกายมากขึ้นมี สุขภาพที่ดีขึ้น 2.มีความรู้ความเข้าใจ เกี่ยวกับเครื่องหมายการ จราจรและความ ปลอดภัยในการใช้ถนน	กองสาธารณสุขฯ มหาโพธิ์

ที่	โครงการ/กิจกรรม	วัตถุประสงค์	เป้าหมาย (ผลผลิตของโครงการ)	งบประมาณและที่มา					ตัวชี้วัด (KPI)	ผลลัพธ์ที่คาดว่าจะได้รับ	หน่วยงานที่รับผิดชอบ
				2561 (บาท)	2562 (บาท)	2563 (บาท)	2564 (บาท)	2565 (บาท)			
171	โครงการตรวจสุขภาพเคลื่อนที่ สมเด็จพระเจ้าน้องนางเธอ เจ้าฟ้าจุฬาภรณวลัยลักษณ์ อัครราชกุมารี กรมพระศรีสวางควัฒน์ วรขัตติยราชนารี ชุมชนบ้านมหาโพธิ์	- เพื่อประชาชนได้รับการคัดกรองสุขภาพเบื้องต้น - เพื่อให้ประชาชนตระหนักถึงปัญหาสุขภาพ	ประชาชนทุกครัวเรือนในชุมชนบ้านมหาโพธิ์	-	-	-	-	10,000	- ประชาชนได้รับการคัดกรองสุขภาพเบื้องต้น ร้อยละ 80	1. ประชาชนได้รับการคัดกรองสุขภาพเบื้องต้น 2. ประชาชนตระหนักถึงปัญหาสุขภาพ	กองสาธารณสุขฯ มหาโพธิ์
172	โครงการสืบสานพระราชปณิธานสมเด็จพระเจ้าน้องนางเธอ เจ้าฟ้าจุฬาภรณวลัยลักษณ์ อัครราชกุมารี กรมพระศรีสวางควัฒน์ วรขัตติยราชนารี ชุมชนบ้านข้างฝือก	1. เพื่อส่งเสริมให้มีการกระตุ้นสตรีในหมู่บ้านตรวจเต้านมด้วยตนเอง 2. เพื่อเป็นการค้นหาและเฝ้าระวังมะเร็งเต้านมในระยะเริ่มต้น	สตรีชุมชนบ้านข้างฝือกและผู้ที่สนใจ	-	-	-	10,000	-	ร้อยละ 80 ของสตรีมีความรู้และทักษะเกี่ยวกับการตรวจเต้านมด้วยตนเอง	1. สตรีในหมู่บ้านสามารถตรวจเต้านมด้วยตนเอง 2. สามารถค้นหาและเฝ้าระวังมะเร็งเต้านมในระยะเริ่มต้นได้	กองสาธารณสุขฯ ข้างฝือก
173	โครงการตรวจสุขภาพเคลื่อนที่ สมเด็จพระเจ้าน้องนางเธอ เจ้าฟ้าจุฬาภรณวลัยลักษณ์ อัครราชกุมารี กรมพระศรีสวางควัฒน์ วรขัตติยราชนารี ชุมชนบ้านข้างฝือก	- เพื่อประชาชนได้รับการคัดกรองสุขภาพเบื้องต้น - เพื่อให้ประชาชนตระหนักถึงปัญหาสุขภาพ	ประชาชนทุกครัวเรือนในชุมชนบ้านข้างฝือก	-	-	-	-	10,000	- ประชาชนได้รับการคัดกรองสุขภาพเบื้องต้น ร้อยละ 80	1. ประชาชนได้รับการคัดกรองสุขภาพเบื้องต้น 2. ประชาชนตระหนักถึงปัญหาสุขภาพ	กองสาธารณสุขฯ ข้างฝือก
174	โครงการปั่นเพื่อสุขภาพ ชุมชนบ้านพระเนตร	1. เพื่อเป็นการเชิญชวนให้ประชาชนออกกำลังกายโดยการปั่นจักรยาน 2. เพื่อเสริมสร้างการมีสุขภาพดี 3. เพื่อให้มีความรู้ความเข้าใจเกี่ยวกับเครื่องหมายการและความปลอดภัยในการใช้ถนนและการจราจร	ประชาชนทุกครัวเรือนในชุมชนบ้านพระเนตร	-	-	-	10,000	10,000	1. ร้อยละ 80 ประชาชนมีกิจกรรมการออกกำลังกายโดยการปั่นจักรยาน 2. ร้อยละ 80 ประชาชนมีความรู้เกี่ยวกับการเลือกใช้จักรยาน เครื่องหมายการจราจรและความปลอดภัยในการใช้ถนน	1. ประชาชนหันมาออกกำลังกายมากขึ้นมีสุขภาพที่ดีขึ้น 2. มีความรู้ความเข้าใจเกี่ยวกับเครื่องหมายการจราจรและความปลอดภัยในการใช้ถนน	กองสาธารณสุขฯ พระเนตร

ที่	โครงการ/กิจกรรม	วัตถุประสงค์	เป้าหมาย (ผลผลิตของโครงการ)	งบประมาณและที่มา					ตัวชี้วัด (KPI)	ผลลัพธ์ที่คาดว่าจะ จะได้รับ	หน่วยงานที่ รับผิดชอบ
				2561 (บาท)	2562 (บาท)	2563 (บาท)	2564 (บาท)	2565 (บาท)			
175	โครงการตรวจสอบสุขภาพ เคลื่อนที่ สมเด็จพระเจ้า นางเธอ เจ้าฟ้าจุฬาภรณวลัย ลักษณ์ อัครราชกุมารี กรมพระศรีสวางควัฒน์ วรชัตติยราชนารี ชุมชนบ้านพระเนตร	- เพื่อประชาชนได้รับการ คัดกรองสุขภาพเบื้องต้น - เพื่อให้ประชาชนตระหนัก ถึงปัญหาสุขภาพ	ประชาชนทุกครัวเรือนในชุมชน บ้านพระเนตร	-	-	-	-	10,000	- ประชาชนได้รับการ คัดกรองสุขภาพ เบื้องต้น ร้อยละ 80	1. ประชาชนได้รับการ คัดกรองสุขภาพเบื้องต้น 2. ประชาชนตระหนัก ถึงปัญหาสุขภาพ	กองสาธารณสุขฯ พระเนตร
176	โครงการควบคุมโรคหนองพยาธิ ของสมเด็จพระกนิษฐาธิราชเจ้า กรมสมเด็จพระเทพรัตนราชสุดา เจ้าฟ้ามหาจักรีสิรินธร มทวชิราลงกรณวราชนกัณฑ์ ศิริกิจการิณีพิริยพัฒน์ รัฐสีมาคุณากรปิยชาติ สยามบรมราชกุมารี ชุมชนบ้านพญาภู	1. เพื่อให้มีการตรวจบำบัด โรคหนองพยาธิ 2. เพื่อให้ประชาชนในชุมชน มีพฤติกรรมบริโภคที่ปลอดภัย ไม่เสี่ยงต่อหนองพยาธิ ซึ่งจะทำ ให้อัตราความชุกของโรคหนอง พยาธิ	ประชาชนทุกครัวเรือนในชุมชน บ้านพญาภู	-	-	-	10,000	-	- ร้อยละ 80 ของ ประชาชนที่เข้าร่วม โครงการมีความรู้ เกี่ยวกับการเลือก บริโภคอาหารที่ ปลอดภัย - ร้อยละ 80 ของ กลุ่มเสี่ยงได้รับการ ตรวจคัดกรองโรค หนองพยาธิ	1.สามารถตรวจบำบัด โรคหนองพยาธิได้ 2.ประชาชนในชุมชน มีพฤติกรรมบริโภค ที่ปลอดภัยได้	กองสาธารณสุขฯ พญาภู
177	โครงการควบคุมโรคขาดสาร ไอโอดีน ของสมเด็จพระกนิษฐาธิราชเจ้า กรมสมเด็จพระเทพรัตนราชสุดา เจ้าฟ้ามหาจักรีสิรินธร มทวชิราลงกรณวราชนกัณฑ์ ศิริกิจการิณีพิริยพัฒน์ รัฐสีมาคุณากรปิยชาติ สยามบรมราชกุมารี ชุมชนบ้านพญาภู	1. เพื่อให้ประชาชนในชุมชน ได้รับประทานเกลือไอโอดีน ในครัวเรือน 2. เพื่อลดอัตราการเกิดภาวะ ขาดสารไอโอดีน	ประชาชนทุกครัวเรือนในชุมชน บ้านพญาภู	-	-	-	10,000	-	ร้อยละ 80 ของ เป้าหมายเข้าร่วม โครงการ	1.ประชาชนในชุมชน ได้รับประทานเกลือ ไอโอดีนในครัวเรือน 2. ลดอัตราการเกิด ภาวะขาดสารไอโอดีน	กองสาธารณสุขฯ พญาภู

ที่	โครงการ/กิจกรรม	วัตถุประสงค์	เป้าหมาย (ผลผลิตของโครงการ)	งบประมาณและที่มา					ตัวชี้วัด (KPI)	ผลลัพธ์ที่คาดว่าจะได้รับ	หน่วยงานที่รับผิดชอบ
				2561 (บาท)	2562 (บาท)	2563 (บาท)	2564 (บาท)	2565 (บาท)			
178	โครงการสืบสานพระราชปณิธานสมเด็จพระเจ้าน้องนางเธอ เจ้าฟ้าจุฬาภรณวลัยลักษณ์ อัครราชกุมารี กรมพระศรีสวางควัฒน์ วรขัตติยราชนารี ชุมชนบ้านพญาภู	1. เพื่อส่งเสริมให้มีการกระตุ้นสตรีในหมู่บ้านตรวจเต้านมด้วยตนเอง 2. เพื่อเป็นการค้นหาและเฝ้าระวังมะเร็งเต้านมในระยะเริ่มต้น	สตรีชุมชนบ้านพญาภูและผู้ที่สนใจ	-	-	-	-	10,000	ร้อยละ 80 ของสตรีมีความรู้และทักษะเกี่ยวกับการตรวจเต้านมด้วยตนเอง	1.สตรีในหมู่บ้านสามารถตรวจเต้านมด้วยตนเอง 2.สามารถค้นหาและเฝ้าระวังมะเร็งเต้านมในระยะเริ่มต้นได้	กองสาธารณสุขฯ พญาภู
179	โครงการตรวจสุขภาพเคลื่อนที่ สมเด็จพระเจ้าน้องนางเธอ เจ้าฟ้าจุฬาภรณวลัยลักษณ์ อัครราชกุมารี กรมพระศรีสวางควัฒน์ วรขัตติยราชนารี ชุมชนบ้านพญาภู	- เพื่อประชาชนได้รับการคัดกรองสุขภาพเบื้องต้น - เพื่อให้ประชาชนตระหนักถึงปัญหาสุขภาพ	ประชาชนทุกครัวเรือนในชุมชนบ้านพญาภู	-	-	-	-	10,000	- ประชาชนได้รับการคัดกรองสุขภาพเบื้องต้น ร้อยละ 80	1. ประชาชนได้รับการคัดกรองสุขภาพเบื้องต้น 2.ประชาชนตระหนักถึงปัญหาสุขภาพ	กองสาธารณสุขฯ พญาภู
180	โครงการตรวจสุขภาพเคลื่อนที่ สมเด็จพระเจ้าน้องนางเธอ เจ้าฟ้าจุฬาภรณวลัยลักษณ์ อัครราชกุมารี กรมพระศรีสวางควัฒน์ วรขัตติยราชนารี บ้านฟ้าใหม่ หมู่ที่ 9	- เพื่อประชาชนได้รับการคัดกรองสุขภาพเบื้องต้น - เพื่อให้ประชาชนตระหนักถึงปัญหาสุขภาพ	ประชาชนทุกครัวเรือนในบ้านฟ้าใหม่	-	-	-	10,000	-	- ประชาชนได้รับการคัดกรองสุขภาพเบื้องต้น ร้อยละ 80	1. ประชาชนได้รับการคัดกรองสุขภาพเบื้องต้น 2.ประชาชนตระหนักถึงปัญหาสุขภาพ	กองสาธารณสุขฯ ฟ้าใหม่
181	โครงการอบรมหมอหมู่บ้านในพระราชประสงค์ บ้านฟ้าใหม่ หมู่ที่ 9	- เพื่อให้ผู้เข้ารับการอบรมมีความรู้เรื่องการรักษาพยาบาลเบื้องต้น - เพื่อให้ผู้เข้ารับการอบรมมีความรู้เรื่องการช่วยฟื้นคืนชีพเบื้องต้นสำหรับประชาชน	ประชาชนทุกครัวเรือนในบ้านฟ้าใหม่	-	-	-	-	10,000	ร้อยละ 90 ประชาชนเข้าร่วมโครงการ	1.ผู้เข้ารับการอบรมมีความรู้เรื่องการรักษาพยาบาลเบื้องต้น 2.ผู้เข้ารับการอบรมมีความรู้เรื่องการช่วยฟื้นคืนชีพเบื้องต้น	กองสาธารณสุขฯ ฟ้าใหม่
182	โครงการสืบสานพระราชปณิธานสมเด็จพระเจ้าน้องนางเธอ เจ้าฟ้าจุฬาภรณวลัยลักษณ์ อัครราชกุมารี กรมพระศรีสวางควัฒน์ วรขัตติยราชนารี บ้านฟ้าใหม่ หมู่ที่ 9	1. เพื่อส่งเสริมให้มีการกระตุ้นสตรีในหมู่บ้านตรวจเต้านมด้วยตนเอง 2. เพื่อเป็นการค้นหาและเฝ้าระวังมะเร็งเต้านมในระยะเริ่มต้น	สตรีบ้านฟ้าใหม่และผู้ที่สนใจ	-	-	-	-	10,000	ร้อยละ 80 ของสตรีมีความรู้และทักษะเกี่ยวกับการตรวจเต้านมด้วยตนเอง	1.สตรีในหมู่บ้านสามารถตรวจเต้านมด้วยตนเอง 2.สามารถค้นหาและเฝ้าระวังมะเร็งเต้านมในระยะเริ่มต้นได้	กองสาธารณสุขฯ ฟ้าใหม่

ที่	โครงการ/กิจกรรม	วัตถุประสงค์	เป้าหมาย (ผลผลิตของโครงการ)	งบประมาณและที่มา					ตัวชี้วัด (KPI)	ผลลัพธ์ที่คาดว่าจะได้รับ	หน่วยงานที่รับผิดชอบ
				2561 (บาท)	2562 (บาท)	2563 (บาท)	2564 (บาท)	2565 (บาท)			
183	โครงการอบรมหมอหมู่บ้าน ในพระราชประสงค์ ชุมชนบ้านท่าช้าง	- เพื่อให้ผู้เข้ารับการอบรมมีความรู้เรื่องการรักษาพยาบาลเบื้องต้น - เพื่อให้ผู้เข้ารับการอบรมมีความรู้เรื่องการช่วยฟื้นคืนชีพเบื้องต้นสำหรับประชาชน	ประชาชนทุกครัวเรือนในชุมชนบ้านท่าช้าง	-	-	-	-	5,000	ร้อยละ 90 ประชาชนเข้าร่วมโครงการ	1.ผู้เข้ารับการอบรมมีความรู้เรื่องการรักษาพยาบาลเบื้องต้น 2.ผู้เข้ารับการอบรมมีความรู้เรื่องการช่วยฟื้นคืนชีพเบื้องต้น	กองสาธารณสุข ท่าช้าง
184	โครงการควบคุมโรคขาดสารไอโอดีน ของสมเด็จพระกนิษฐาธิราชเจ้า กรมสมเด็จพระเทพรัตนราชสุดา เจ้าฟ้ามหาจักรีสิรินธร มหาวิมลรัตนวงวรราชภักดิ์ สิริกิติ์กนิษฐาธิราชเจ้า รัฐสีมาคุณากรปิยชาติ สยามบรมราชกุมารี ชุมชนบ้านท่าช้าง	1. เพื่อให้ประชาชนในชุมชนได้รับประทานเกลือไอโอดีนในครัวเรือน 2. เพื่อลดอัตราการเกิดภาวะขาดสารไอโอดีน	ประชาชนทุกครัวเรือนในชุมชนบ้านท่าช้าง	-	-	-	5,000	-	ร้อยละ 80 ของเป้าหมายเข้าร่วมโครงการ	1.ประชาชนในชุมชนได้รับประทานเกลือไอโอดีนในครัวเรือน 2. ลดอัตราการเกิดภาวะขาดสารไอโอดีน	กองสาธารณสุข ท่าช้าง
185	โครงการควบคุมโรคหนองพยาธิ ของสมเด็จพระกนิษฐาธิราชเจ้า กรมสมเด็จพระเทพรัตนราชสุดา เจ้าฟ้ามหาจักรีสิรินธร มหาวิมลรัตนวงวรราชภักดิ์ สิริกิติ์กนิษฐาธิราชเจ้า รัฐสีมาคุณากรปิยชาติ สยามบรมราชกุมารี ชุมชนบ้านท่าช้าง	1. เพื่อให้มีการตรวจบำบัดโรคหนองพยาธิ 2. เพื่อให้ประชาชนในชุมชนมีพฤติกรรมบริโภคที่ปลอดภัย ไม่เสี่ยงต่อหนองพยาธิ ซึ่งจะทำให้อัตราการความชุกของโรคหนองพยาธิ	ประชาชนทุกครัวเรือนในชุมชนบ้านท่าช้าง	-	-	-	-	10,000	- ร้อยละ 80 ของประชาชนที่เข้าร่วมโครงการมีความรู้เกี่ยวกับการเลือกบริโภคอาหารที่ปลอดภัย - ร้อยละ 80 ของกลุ่มเสี่ยงได้รับการตรวจคัดกรองโรคหนองพยาธิ	1.สามารถตรวจบำบัดโรคหนองพยาธิได้ 2.ประชาชนในชุมชนมีพฤติกรรมบริโภคที่ปลอดภัยได้	กองสาธารณสุข ท่าช้าง
186	โครงการตรวจสุขภาพ เคลื่อนที่ สมเด็จพระเจ้า นางเธอ เจ้าฟ้าจุฬาภรณวลัย ลักษณ์ อัครราชกุมารี กรมพระศรีสวางควัฒน์ วรขัตติยราชนารี ชุมชนบ้านสภารศ	- เพื่อประชาชนได้รับการคัดกรองสุขภาพเบื้องต้น - เพื่อให้ประชาชนตระหนักถึงปัญหาสุขภาพ	ประชาชนในชุมชนบ้านสภารศ	-	-	-	10,000	-	- ประชาชนได้รับการคัดกรองสุขภาพเบื้องต้น ร้อยละ 80	1. ประชาชนได้รับการคัดกรองสุขภาพเบื้องต้น 2.ประชาชนตระหนักถึงปัญหาสุขภาพ	กองสาธารณสุข สภารศ

ที่	โครงการ/กิจกรรม	วัตถุประสงค์	เป้าหมาย (ผลผลิตของโครงการ)	งบประมาณและที่มา					ตัวชี้วัด (KPI)	ผลลัพธ์ที่คาดว่าจะ จะได้รับ	หน่วยงานที่ รับผิดชอบ
				2561 (บาท)	2562 (บาท)	2563 (บาท)	2564 (บาท)	2565 (บาท)			
187	โครงการสืบสานพระราชปณิธานสมเด็จพระเจ้าน้องนางเธอเจ้าฟ้าจุฬาภรณวลัยลักษณ์ อัครราชกุมารี กรมพระศรีสวางควัฒน วรขัตติยราชนารี ชุมชนบ้านสภารศ	1. เพื่อส่งเสริมให้มีการกระตุ้นสตรีในหมู่บ้านตรวจเต้านมด้วยตนเอง 2. เพื่อเป็นการค้นหาและเฝ้าระวังมะเร็งเต้านมในระยะเริ่มต้น	สตรีชุมชนบ้านสภารศและผู้ที่สนใจ	-	-	-	10,000	-	ร้อยละ 80 ของสตรีมีความรู้และทักษะเกี่ยวกับการตรวจเต้านมด้วยตนเอง	1.สตรีในหมู่บ้านสามารถตรวจเต้านมด้วยตนเอง 2.สามารถค้นหาและเฝ้าระวังมะเร็งเต้านมในระยะเริ่มต้นได้	กองสาธารณสุขฯ สภารศ
188	โครงการอบรมหมอหมู่บ้านในพระราชประสงค์ ชุมชนบ้านสภารศ	- เพื่อให้ผู้เข้ารับการอบรมมีความรู้เรื่องการรักษาพยาบาลเบื้องต้น - เพื่อให้ผู้เข้ารับการอบรมมีความรู้เรื่องการช่วยฟื้นคืนชีพเบื้องต้นสำหรับประชาชน	ประชาชนทุกครัวเรือนในชุมชนบ้านสภารศ	-	-	-	-	10,000	ร้อยละ 90 ประชาชนเข้าร่วมโครงการ	1.ผู้เข้ารับการอบรมมีความรู้เรื่องการรักษาพยาบาลเบื้องต้น 2.ผู้เข้ารับการอบรมมีความรู้เรื่องการช่วยฟื้นคืนชีพเบื้องต้น	กองสาธารณสุขฯ สภารศ
189	โครงการรณรงค์และแก้ไขปัญหายาเสพติด TO BE NUMBER ONE ชุมชนบ้านสภารศ	- เพื่อให้ประชาชนในชุมชนมีความรู้เรื่องยาเสพติด - เพื่อสร้างกระแสการป้องกันและแก้ไขปัญหายาเสพติด - กระตุ้นให้เยาวชนหันมาออกกำลังกาย รู้จักใช้เวลาว่างให้เป็นประโยชน์	ประชาชนทุกครัวเรือนในชุมชนบ้านสภารศ	-	-	-	-	10,000	1. ร้อยละ 80 ประชาชนมีความรู้เรื่องยาเสพติด 2. เกิดชมรม TO BE NUMBER ONE ขึ้นในชุมชน 3. ร้อยละ 80 มีกิจกรรมการใช้เวลาว่างให้เกิดประโยชน์	1.ประชาชนในชุมชนมีความรู้เรื่องยาเสพติด 2.เยาวชนหันมาออกกำลังกาย รู้จักใช้เวลาว่างให้เป็นประโยชน์	กองสาธารณสุขฯ สภารศ
190	โครงการควบคุมโรคขาดสารไอโอดีนของสมเด็จพระกนิษฐาธิราชเจ้า กรมสมเด็จพระเทพรัตนราชสุดาฯ สยามบรมราชกุมารี สิริกิจการิณีพิริยพัฒน์ รัฐสีมาคุณากรปิยชาติ สยามบรมราชกุมารี ชุมชนบ้านเมืองเส้น	1. เพื่อให้ประชาชนในชุมชนได้รับประทานเกลือไอโอดีนในครัวเรือน 2. เพื่อลดอัตราการเกิดภาวะขาดสารไอโอดีน	ประชาชนทุกครัวเรือนในชุมชนเมืองเส้น	-	-	-	10,000	-	ร้อยละ 80 ของเป้าหมายเข้าร่วมโครงการ	1.ประชาชนในชุมชนได้รับประทานเกลือไอโอดีนในครัวเรือน 2. ลดอัตราการเกิดภาวะขาดสารไอโอดีน	กองสาธารณสุขฯ เมืองเส้น

ที่	โครงการ/กิจกรรม	วัตถุประสงค์	เป้าหมาย (ผลผลิตของโครงการ)	งบประมาณและที่มา					ตัวชี้วัด (KPI)	ผลลัพธ์ที่คาดว่าจะได้รับ	หน่วยงานที่รับผิดชอบ
				2561 (บาท)	2562 (บาท)	2563 (บาท)	2564 (บาท)	2565 (บาท)			
191	โครงการสืบสานพระราชปณิธานสมเด็จพระอริยวงศาคตญาณสมเด็จพระสังฆราช สกลมหาสังฆปริณายก	1. เพื่อส่งเสริมให้มีการกระตุ้นสตรีในหมู่บ้านตรวจเต้านมด้วยตนเอง 2. เพื่อเป็นการค้นหาและเฝ้าระวังมะเร็งเต้านมในระยะเริ่มต้น	สตรีชุมชนบ้านเมืองเส้นและผู้ที่สนใจ	-	-	-	-	10,000	ร้อยละ 80 ของสตรีมีความรู้และทักษะเกี่ยวกับการตรวจเต้านมด้วยตนเอง	1. สตรีในหมู่บ้านสามารถตรวจเต้านมด้วยตนเอง 2. สามารถค้นหาและเฝ้าระวังมะเร็งเต้านมในระยะเริ่มต้นได้	กองสาธารณสุขฯ เมืองเส้น
192	โครงการอบรมหมอหมู่บ้านในพระราชประสงค์ บ้านสวนหอม หมู่ที่ 3	- เพื่อให้ผู้เข้ารับการอบรมมีความรู้เรื่องการรักษาพยาบาลเบื้องต้น - เพื่อให้ผู้เข้ารับการอบรมมีความรู้เรื่องการช่วยฟื้นคืนชีพเบื้องต้นสำหรับประชาชน	ประชาชนทุกครัวเรือนในบ้านสวนหอม ม.3	-	-	-	10,000	-	ร้อยละ 90 ประชาชนเข้าร่วมโครงการ	1. ผู้เข้ารับการอบรมมีความรู้เรื่องการรักษาพยาบาลเบื้องต้น 2. ผู้เข้ารับการอบรมมีความรู้เรื่องการช่วยฟื้นคืนชีพเบื้องต้น	กองสาธารณสุขฯ สวนหอม ม 3
193	โครงการควบคุมโรคขาดสารไอโอดีนของสมเด็จพระกนิษฐาธิราชเจ้า กรมสมเด็จพระเทพรัตนราชสุดาฯ สยามบรมราชกุมารี บ้านสวนหอม หมู่ที่ 3	1. เพื่อให้ประชาชนในชุมชนได้รับประทานเกลือไอโอดีนในครัวเรือน 2. เพื่อลดอัตราการเกิดภาวะขาดสารไอโอดีน	ประชาชนทุกครัวเรือนในบ้านสวนหอม ม.3	-	-	-	10,000	-	ร้อยละ 80 ของเป้าหมายเข้าร่วมโครงการ	1. ประชาชนในชุมชนได้รับประทานเกลือไอโอดีนในครัวเรือน 2. ลดอัตราการเกิดภาวะขาดสารไอโอดีน	กองสาธารณสุขฯ สวนหอม ม3
194	โครงการสืบสานพระราชปณิธานสมเด็จพระอริยวงศาคตญาณสมเด็จพระสังฆราช สกลมหาสังฆปริณายก บ้านสวนหอม หมู่ที่ 3	1. เพื่อส่งเสริมให้มีการกระตุ้นสตรีในหมู่บ้านตรวจเต้านมด้วยตนเอง 2. เพื่อเป็นการค้นหาและเฝ้าระวังมะเร็งเต้านมในระยะเริ่มต้น	สตรีชุมชนบ้านสวนหอม ม.3 และผู้ที่สนใจ	-	-	-	-	10,000	ร้อยละ 80 ของสตรีมีความรู้และทักษะเกี่ยวกับการตรวจเต้านมด้วยตนเอง	1. สตรีในหมู่บ้านสามารถตรวจเต้านมด้วยตนเอง 2. สามารถค้นหาและเฝ้าระวังมะเร็งเต้านมในระยะเริ่มต้นได้	กองสาธารณสุขฯ สวนหอม ม3

ที่	โครงการ/กิจกรรม	วัตถุประสงค์	เป้าหมาย (ผลผลิตของโครงการ)	งบประมาณและที่มา					ตัวชี้วัด (KPI)	ผลลัพธ์ที่คาดว่าจะ จะได้รับ	หน่วยงานที่ รับผิดชอบ
				2561 (บาท)	2562 (บาท)	2563 (บาท)	2564 (บาท)	2565 (บาท)			
195	โครงการควบคุมโรคหนองพยาธิ ของสมเด็จพระกนิษฐาธิราชเจ้า กรมสมเด็จพระเทพรัตนราชสุดา เจ้าฟ้ามหาจักรีสิรินธร มทวชิราลงกรณวราชาภักดี สิริกิติ์ราชินีศรีพัฒนา รัฐสีมาคุณากรปิยชาติ สยามบรมราชกุมารี บ้านสวนหอม หมู่ที่ 3	1. เพื่อให้มีการตรวจบำบัด โรคหนองพยาธิ 2. เพื่อให้ประชาชนในชุมชน มีพฤติกรรมบริโภคที่ปลอดภัย ไม่เสี่ยงต่อหนองพยาธิ ซึ่งจะทำ ให้อัตราความชุกของโรคหนอง พยาธิ	ประชาชนทุกครัวเรือนใน บ้านสวนหอม ม.3	-	-	-	-	10,000	- ร้อยละ 80 ของ ประชาชนที่เข้าร่วม โครงการมีความรู้ เกี่ยวกับการเลือก บริโภคอาหารที่ ปลอดภัย - ร้อยละ 80 ของ กลุ่มเสี่ยงได้รับการ ตรวจคัดกรองโรค หนองพยาธิ	1.สามารถตรวจบำบัด โรคหนองพยาธิได้ 2.ประชาชนในชุมชน มีพฤติกรรมบริโภค ที่ปลอดภัยได้	กองสาธารณสุขฯ สวนหอม ม3
196	โครงการอบรมหมอหมู่บ้าน ในพระราชประสงค์ ชุมชนบ้านหัวเวียงใต้	- เพื่อให้ผู้เข้ารับการอบรมมี ความรู้เรื่องการรักษา พยาบาลเบื้องต้น - เพื่อให้ผู้เข้ารับการอบรมมี ความรู้เรื่องการช่วยฟื้นคืนชีพ เบื้องต้นสำหรับประชาชน	ประชาชนทุกครัวเรือนในชุมชน บ้านหัวเวียงใต้	-	-	-	10,000	-	ร้อยละ 90 ประชาชน เข้าร่วมโครงการ	1.ผู้เข้ารับการอบรมมี ความรู้เรื่องการรักษา พยาบาลเบื้องต้น 2.ผู้เข้ารับการอบรมมี ความรู้เรื่องการช่วยฟื้น คืนชีพเบื้องต้น	กองสาธารณสุขฯ หัวเวียงใต้
197	โครงการช่วยลดการติดเอดส์ จากแม่สู่ลูกสภากาชาดไทย พระเจ้าวรวงศ์เธอ พระองค์เจ้า โสมสวลี กรมหมื่นสุทธนารีนาถ ชุมชนบ้านหัวเวียงใต้	- เพื่อให้ประชาชนตระหนักและมีความรู้ เรื่องโรคเอดส์ เพื่อเป็นการเฝ้าระวังในกลุ่มเสี่ยงให้ได้รับ การรักษาที่ถูกต้องเพื่อลดการติดเอดส์	ประชาชนทุกครัวเรือนในชุมชน บ้านหัวเวียงใต้	-	-	-	-	5,000	ร้อยละ 90 ประชาชน เข้าร่วมโครงการ	1.ผู้เข้ารับการอบรมมี ความรู้เรื่องการรักษา พยาบาลเบื้องต้น 2.ผู้เข้ารับการอบรมมี ความรู้เรื่องการช่วยฟื้น คืนชีพเบื้องต้น	กองสาธารณสุขฯ หัวเวียงใต้
198	โครงการปั่นเพื่อสุขภาพ ชุมชนบ้านหัวเวียงใต้	1. เพื่อเป็นการเชิญชวนให้ ประชาชนออกกำลังกายโดย การปั่นจักรยาน 2. เพื่อเสริมสร้างการมี สุขภาพดี 3. เพื่อให้มีความรู้ความเข้าใจ เกี่ยวกับเครื่องหมายการ และความปลอดภัยในการใช้ ถนนและการจราจร	ประชาชนทุกครัวเรือนในชุมชน บ้านหัวเวียงใต้	-	-	-	-	5,000	1. ร้อยละ 80 ประชาชนมีกิจกรรม การออกกำลังกายโดย การปั่นจักรยาน 2. ร้อยละ 80 ประชาชนมีความรู้ เกี่ยวกับการเลือกใช้ จักรยาน เครื่องหมาย การจราจรและความ ปลอดภัยในการใช้ ถนน	1.ประชาชนหันมาออก กำลังกายมากขึ้นมี สุขภาพที่ดีขึ้น 2.มีความรู้ความเข้าใจ เกี่ยวกับเครื่องหมายการ จราจรและความ ปลอดภัยในการใช้ถนน	กองสาธารณสุขฯ หัวเวียงใต้

ที่	โครงการ/กิจกรรม	วัตถุประสงค์	เป้าหมาย (ผลผลิตของโครงการ)	งบประมาณและที่มา					ตัวชี้วัด (KPI)	ผลลัพธ์ที่คาดว่าจะได้รับ	หน่วยงานที่รับผิดชอบ
				2561 (บาท)	2562 (บาท)	2563 (บาท)	2564 (บาท)	2565 (บาท)			
199	โครงการสืบสานพระราชปณิธานสมเด็จพระเจ้าน้องนางเธอ เจ้าฟ้าจุฬาภรณวลัยลักษณ์ อัครราชกุมารี กรมพระศรีสวางควัฒน์ วรขัตติยราชนารี ชุมชนบ้านดอนศรีเสริม	1. เพื่อส่งเสริมให้มีการกระตุ้นสตรีในหมู่บ้านตรวจเต้านมด้วยตนเอง 2. เพื่อเป็นการค้นหาและเฝ้าระวังมะเร็งเต้านมในระยะเริ่มต้น	สตรีชุมชนบ้านดอนศรีเสริมและผู้ที่สนใจ	-	-	-	10,000	-	ร้อยละ 80 ของสตรีมีความรู้และทักษะเกี่ยวกับการตรวจเต้านมด้วยตนเอง	1.สตรีในหมู่บ้านสามารถตรวจเต้านมด้วยตนเอง 2.สามารถค้นหาและเฝ้าระวังมะเร็งเต้านมในระยะเริ่มต้นได้	กองสาธารณสุขฯ ดอนศรีเสริม
200	โครงการควบคุมโรคหนองพยาธิของสมเด็จพระกนิษฐาธิราชเจ้า กรมสมเด็จพระเทพรัตนราชสุดา เจ้าฟ้ามหาจักรีสิรินธร มหาวชิราลงกรณวรราชภักดี สิริกิจการิณีพิรยพัฒน รัฐสีมาคุณากรปิยชาติ สยามบรมราชกุมารี ชุมชนบ้านดอนศรีเสริม	1. เพื่อให้มีการตรวจบำบัดโรคหนองพยาธิ 2. เพื่อให้ประชาชนในชุมชนมีพฤติกรรมการบริโภคที่ปลอดภัย ไม่เสี่ยงต่อหนองพยาธิ ซึ่งจะทำให้มีอาการความชุกของโรคหนองพยาธิ	ประชาชนทุกครัวเรือนในชุมชนบ้านดอนศรีเสริม	-	-	-	10,000	-	- ร้อยละ 80 ของประชาชนที่เข้าร่วมโครงการมีความรู้เกี่ยวกับการเลือกบริโภคอาหารที่ปลอดภัย - ร้อยละ 80 ของกลุ่มเสี่ยงได้รับการตรวจคัดกรองโรคหนองพยาธิ	1.สามารถตรวจบำบัดโรคหนองพยาธิได้ 2.ประชาชนในชุมชนมีพฤติกรรมการบริโภคที่ปลอดภัยได้	กองสาธารณสุขฯ ดอนศรีเสริม
201	โครงการตรวจสุขภาพเคลื่อนที่ สมเด็จพระเจ้าน้องนางเธอ เจ้าฟ้าจุฬาภรณวลัยลักษณ์ อัครราชกุมารี กรมพระศรีสวางควัฒน์ วรขัตติยราชนารี ชุมชนบ้านดอนศรีเสริม	- เพื่อประชาชนได้รับการคัดกรองสุขภาพเบื้องต้น - เพื่อให้ประชาชนตระหนักถึงปัญหาสุขภาพ	ประชาชนทุกครัวเรือนในชุมชนบ้านดอนศรีเสริม	-	-	-	-	10,000	- ประชาชนได้รับการคัดกรองสุขภาพเบื้องต้น ร้อยละ 80	1. ประชาชนได้รับการคัดกรองสุขภาพเบื้องต้น 2.ประชาชนตระหนักถึงปัญหาสุขภาพ	กองสาธารณสุขฯ ดอนศรีเสริม

ที่	โครงการ/กิจกรรม	วัตถุประสงค์	เป้าหมาย (ผลผลิตของโครงการ)	งบประมาณและที่มา					ตัวชี้วัด (KPI)	ผลลัพธ์ที่คาดว่าจะได้รับ	หน่วยงานที่รับผิดชอบ
				2561 (บาท)	2562 (บาท)	2563 (บาท)	2564 (บาท)	2565 (บาท)			
202	โครงการปั่นเพื่อสุขภาพ ชุมชนบ้านดอนศรีเสริม	1. เพื่อเป็นการเชิญชวนให้ ประชาชนออกกำลังกายโดย การปั่นจักรยาน 2. เพื่อเสริมสร้างการมี สุขภาพดี 3. เพื่อให้มีความรู้ความเข้าใจ เกี่ยวกับเครื่องหมายการ และความปลอดภัยในการใช้ ถนนและการจราจร	ประชาชนทุกครัวเรือนในชุมชน บ้านดอนศรีเสริม	-	-	-	-	10,000	1. ร้อยละ 80 ประชาชนมีกิจกรรม การออกกำลังกายโดย การปั่นจักรยาน 2. ร้อยละ 80 ประชาชนมีความรู้ เกี่ยวกับการเลือกใช้ จักรยาน เครื่องหมาย การจราจรและความ ปลอดภัยในการใช้ ถนน	1.ประชาชนหันมาออก กำลังกายมากขึ้นมี สุขภาพที่ดีขึ้น 2.มีความรู้ความเข้าใจ เกี่ยวกับเครื่องหมายการ จราจรและความ ปลอดภัยในการใช้ถนน	กองสาธารณสุขฯ ดอนศรีเสริม
203	โครงการตรวจสุขภาพ เคลื่อนที่ สมเด็จพระเจ้า นางเธอ เจ้าฟ้าจุฬาภรณวลัย ลักษณ์ อัครราชกุมารี กรมพระศรีสวางควัฒน์ วรชิตดิยราชนารี ชุมชนบ้านดอนแก้ว	- เพื่อประชาชนได้รับการ คัดกรองสุขภาพเบื้องต้น - เพื่อให้ประชาชนตระหนัก ถึงปัญหาสุขภาพ	ประชาชนทุกครัวเรือนในชุมชน บ้านดอนแก้ว	-	-	-	10,000	10,000	- ประชาชนได้รับการ คัดกรองสุขภาพ เบื้องต้น ร้อยละ 80	1. ประชาชนได้รับการ คัดกรองสุขภาพเบื้องต้น 2.ประชาชนตระหนัก ถึงปัญหาสุขภาพ	กองสาธารณสุขฯ ดอนแก้ว
204	โครงการรณรงค์และแก้ไขปัญหายาเสพติด TO BE NUMBER ONE ชุมชนบ้านดอนแก้ว	- เพื่อให้ประชาชนในชุมชน มีความรู้เรื่องยาเสพติด - เพื่อสร้างกระแสการ ป้องกันและแก้ไขปัญหายาเสพติด - กระตุ้นให้เยาวชนหันมา ออกกำลังกาย รู้จักใช้เวลา ว่างให้เป็นประโยชน์	ประชาชนทุกครัวเรือนในชุมชน บ้านดอนแก้ว	-	-	-	10,000	10,000	1. ร้อยละ 80 ประชาชนมีความรู้ เรื่องยาเสพติด 2. เกิดชมรม TO BE NUMBER ONE ขึ้นในชุมชน 3. ร้อยละ 80 มี กิจกรรมการใช้เวลา ว่างให้เกิดประโยชน์	1.ประชาชนในชุมชน มีความรู้เรื่องยาเสพติด 2.เยาวชนหันมา ออกกำลังกาย รู้จักใช้ เวลาว่างให้เป็น ประโยชน์	กองสาธารณสุขฯ ดอนแก้ว

ที่	โครงการ/กิจกรรม	วัตถุประสงค์	เป้าหมาย (ผลผลิตของโครงการ)	งบประมาณและที่มา					ตัวชี้วัด (KPI)	ผลลัพธ์ที่คาดว่าจะ จะได้รับ	หน่วยงานที่ รับผิดชอบ
				2561 (บาท)	2562 (บาท)	2563 (บาท)	2564 (บาท)	2565 (บาท)			
205	โครงการตรวจสุขภาพ เคลื่อนที่ สมเด็จพระเจ้า นางเธอ เจ้าฟ้าจุฬาภรณวลัย ลักษณ์ อัครราชกุมารี กรมพระศรีสวางควัฒน์ วรชัตติยราชนารี ชุมชนบ้านสวนหอม	- เพื่อให้ประชาชนได้รับการ คัดกรองสุขภาพเบื้องต้น - เพื่อให้ประชาชนตระหนัก ถึงปัญหาสุขภาพ	ประชาชนในชุมชนบ้านสวนหอม	-	-	-	10,000	-	- ประชาชนได้รับการ คัดกรองสุขภาพ เบื้องต้น ร้อยละ 80	1. ประชาชนได้รับการ คัดกรองสุขภาพเบื้องต้น 2. ประชาชนตระหนัก ถึงปัญหาสุขภาพ	กองสาธารณสุขฯ สวนหอม
206	โครงการควบคุมโรคหนองพยาธิ ของสมเด็จพระกนิษฐาธิราชเจ้า กรมสมเด็จพระเทพรัตนราชสุดา เจ้าฟ้ามหาจักรีสิรินธร มหาราชินีแห่งราชภัฏ ศิริกัฏฐิณีพัฒน รัฐสีมาคุณากรปิยชาติ สยามบรมราชกุมารี ชุมชนบ้านสวนหอม	1. เพื่อให้มีการตรวจบำบัด โรคหนองพยาธิ 2. เพื่อให้ประชาชนในชุมชน มีพฤติกรรมกรบริโภคที่ปลอดภัย ไม่เสี่ยงต่อหนองพยาธิ ซึ่งจะทำ ให้อัตราความชุกของโรคหนอง พยาธิ	ประชาชนทุกครัวเรือนในชุมชน บ้านสวนหอม	-	-	-	10,000	-	- ร้อยละ 80 ของ ประชาชนที่เข้าร่วม โครงการมีความรู้ เกี่ยวกับการเลือก บริโภคอาหารที่ ปลอดภัย - ร้อยละ 80 ของ กลุ่มเสี่ยงได้รับการ ตรวจคัดกรองโรค หนองพยาธิ	1.สามารถตรวจบำบัด โรคหนองพยาธิได้ 2.ประชาชนในชุมชน มีพฤติกรรมกรบริโภค ที่ปลอดภัยได้	กองสาธารณสุขฯ สวนหอม
207	โครงการสืบสานพระราชปณิธาน สมเด็จพระอริยวงศาคตญาณ สมเด็จพระสังฆราช สกลมหา สังฆปริณายก ชุมชนบ้านสวนหอม	1. เพื่อส่งเสริมให้มีการ กระตุ้นสตรีในหมู่บ้านตรวจ เต้านมด้วยตนเอง 2. เพื่อเป็นการค้นหาและเฝ้า ระวังมะเร็งเต้านมในระยะเริ่มต้น	สตรีชุมชนบ้านสวนหอมและ ผู้ที่สนใจ	-	-	-	-	10,000	ร้อยละ 80 ของสตรี มีความรู้และทักษะ เกี่ยวกับการตรวจ เต้านมด้วยตนเอง	1.สตรีในหมู่บ้าน สามารถตรวจ เต้านมด้วยตนเอง 2.สามารถค้นหาและเฝ้า ระวังมะเร็งเต้านมในระยะ เริ่มต้นได้	กองสาธารณสุขฯ สวนหอม
208	โครงการรณรงค์และแก้ไขปัญหา ยาเสพติด TO BE NUMBER ONE ชุมชนบ้านสวนหอม	- เพื่อให้ประชาชนในชุมชน มีความรู้เรื่องยาเสพติด - เพื่อสร้างกระแสการ ป้องกันและแก้ไขปัญหา ยาเสพติด - กระตุ้นให้เยาวชนหันมา ออกกำลังกาย รู้จักใช้เวลา ว่างให้เป็นประโยชน์	ประชาชนทุกครัวเรือนในชุมชน บ้านสวนหอม	-	-	-	-	10,000	1. ร้อยละ 80 ประชาชนมีความรู้ เรื่องยาเสพติด 2. เกิดชมรม TO BE NUMBER ONE ขึ้นในชุมชน 3. ร้อยละ 80 มี กิจกรรมการใช้เวลา ว่างให้เกิดประโยชน์	1.ประชาชนในชุมชน มีความรู้เรื่องยาเสพติด 2.เยาวชนหันมา ออกกำลังกาย รู้จักใช้ เวลาว่างให้เป็น ประโยชน์	กองสาธารณสุขฯ สวนหอม

ที่	โครงการ/กิจกรรม	วัตถุประสงค์	เป้าหมาย (ผลผลิตของโครงการ)	งบประมาณและที่มา					ตัวชี้วัด (KPI)	ผลลัพธ์ที่คาดว่าจะได้รับ	หน่วยงานที่รับผิดชอบ
				2561 (บาท)	2562 (บาท)	2563 (บาท)	2564 (บาท)	2565 (บาท)			
209	โครงการควบคุมโรคหนองพยาธิของสมเด็จพระกนิษฐาธิราชเจ้า กรมสมเด็จพระเทพรัตนราชสุดา เจ้าฟ้ามหาจักรีสิรินธร มหาวชิราลงกรณวรราชภักดี สิริกิจการิณีพิรยพัฒน รัฐสีมาคุณากรปิยชาติ สยามบรมราชกุมารี ชุมชนบ้านพระเกิด	1. เพื่อให้มีการตรวจบำบัดโรคหนองพยาธิ 2. เพื่อให้ประชาชนในชุมชนมีพฤติกรรมบริโภคที่ปลอดภัย ไม่เสี่ยงต่อหนองพยาธิ ซึ่งจะทำให้อัตราการความชุกของโรคหนองพยาธิ	ประชาชนทุกครัวเรือนในชุมชนบ้านพระเกิด	-	-	-	10,000	-	- ร้อยละ 80 ของประชาชนที่เข้าร่วมโครงการมีความรู้เกี่ยวกับการเลือกบริโภคอาหารที่ปลอดภัย - ร้อยละ 80 ของกลุ่มเสี่ยงได้รับการตรวจคัดกรองโรคหนองพยาธิ	1.สามารถตรวจบำบัดโรคหนองพยาธิได้ 2.ประชาชนในชุมชนมีพฤติกรรมบริโภคที่ปลอดภัยได้	กองสาธารณสุขฯ พระเกิด
210	โครงการพัฒนาระบบสุขภาพในโรงเรียนและชุมชน ของสมเด็จพระกนิษฐาธิราชเจ้า กรมสมเด็จพระเทพรัตนราชสุดา เจ้าฟ้ามหาจักรีสิรินธร มหาวชิราลงกรณวรราชภักดี สิริกิจการิณีพิรยพัฒน รัฐสีมาคุณากรปิยชาติ สยามบรมราชกุมารี ชุมชนบ้านพระเกิด	- เพื่อรณรงค์ให้มีการพัฒนาและทำความสะอาดบ้านตามหลักสุขภาพ - เพื่อส่งเสริมพฤติกรรมสุขอนามัยในครัวเรือนอย่างถูกต้อง - เพื่อสร้างจิตสำนึกและตระหนักให้ประชาชนมีความใส่ใจต่อสุขภาพและสิ่งแวดล้อม	ประชาชนทุกครัวเรือนในชุมชนบ้านพระเกิด	-	-	-	10,000	-	1. ร้อยละ 80 ของจำนวนครัวเรือนมีความรู้เกี่ยวกับระบบสุขภาพครัวเรือน 2. ร้อยละ 80 ของครัวเรือนมีการพัฒนาระบบสุขภาพในครัวเรือน 3. ร้อยละ 80 ประชาชนในชุมชนมีการพัฒนาระบบสุขภาพชุมชน	1.มีการพัฒนาและทำความสะอาดบ้านตามหลักสุขภาพ 2.ส่งเสริมพฤติกรรมสุขอนามัยในครัวเรือนอย่างถูกต้อง 3.ประชาชนมีจิตสำนึกมีความความใส่ใจต่อสุขภาพและสิ่งแวดล้อม	กองสาธารณสุขฯ พระเกิด
211	โครงการตรวจสุขภาพเคลื่อนที่ สมเด็จพระเจ้าน้องนางเธอ เจ้าฟ้าจุฬาภรณวลัยลักษณ์ อัครราชกุมารี กรมพระศรีสวางควัฒน์ วรขัตติยราชนารี ชุมชนบ้านพระเกิด	- เพื่อประชาชนได้รับการคัดกรองสุขภาพเบื้องต้น - เพื่อให้ประชาชนตระหนักถึงปัญหาสุขภาพ	ประชาชนทุกครัวเรือนในชุมชนบ้านพระเกิด	-	-	-	-	10,000	- ประชาชนได้รับการคัดกรองสุขภาพเบื้องต้น ร้อยละ 80	1. ประชาชนได้รับการคัดกรองสุขภาพเบื้องต้น 2.ประชาชนตระหนักถึงปัญหาสุขภาพ	กองสาธารณสุขฯ พระเกิด

ที่	โครงการ/กิจกรรม	วัตถุประสงค์	เป้าหมาย (ผลผลิตของโครงการ)	งบประมาณและที่มา					ตัวชี้วัด (KPI)	ผลลัพธ์ที่คาดว่าจะได้รับ	หน่วยงานที่รับผิดชอบ
				2561 (บาท)	2562 (บาท)	2563 (บาท)	2564 (บาท)	2565 (บาท)			
212	โครงการสืบสานพระราชปณิธานสมเด็จพระเจ้าน้องนางเธอ เจ้าฟ้าจุฬาภรณวลัยลักษณ์ อัครราชกุมารี กรมพระศรีสวางควัฒน์ วรขัตติยราชนารี ชุมชนบ้านพระเกิด	1. เพื่อส่งเสริมให้มีการกระตุ้นสตรีในหมู่บ้านตรวจเต้านมด้วยตนเอง 2. เพื่อเป็นการค้นหาและเฝ้าระวังมะเร็งเต้านมในระยะเริ่มต้น	สตรีชุมชนบ้านพระเกิดและผู้สนใจ	-	-	-	-	10,000	ร้อยละ 80 ของสตรีมีความรู้และทักษะเกี่ยวกับการตรวจเต้านมด้วยตนเอง	1. สตรีในหมู่บ้านสามารถตรวจเต้านมด้วยตนเอง 2. สามารถค้นหาและเฝ้าระวังมะเร็งเต้านมในระยะเริ่มต้นได้	กองสาธารณสุขฯ พระเกิด
213	โครงการควบคุมโรคขาดสารไอโอดีนของสมเด็จพระกนิษฐาธิราชเจ้า กรมสมเด็จพระเทพรัตนราชสุดา เจ้าฟ้ามหาจักรีสิรินธร มหาวชิราลงกรณวรราชภักดี สิริกิจการิณีพิริยพัฒน์ รัฐสีมาคุณากรปิยชาติ สยามบรมราชกุมารี ชุมชนบ้านอรัญญาวาส	1. เพื่อให้ประชาชนในชุมชนได้รับประทานเกลือไอโอดีนในครัวเรือน 2. เพื่อลดอัตราการเกิดภาวะขาดสารไอโอดีน	ประชาชนทุกครัวเรือนในชุมชนบ้านอรัญญาวาส	-	-	-	5,000	5,000	ร้อยละ 80 ของเป้าหมายเข้าร่วมโครงการ	1. ประชาชนในชุมชนได้รับประทานเกลือไอโอดีนในครัวเรือน 2. ลดอัตราการเกิดภาวะขาดสารไอโอดีน	กองสาธารณสุขฯ อรัญญาวาส
214	โครงการตรวจสุขภาพเคลื่อนที่ สมเด็จพระเจ้าน้องนางเธอ เจ้าฟ้าจุฬาภรณวลัยลักษณ์ อัครราชกุมารี กรมพระศรีสวางควัฒน์ วรขัตติยราชนารี ชุมชนบ้านเชียงแข็ง	- เพื่อให้ประชาชนได้รับการคัดกรองสุขภาพเบื้องต้น - เพื่อให้ประชาชนตระหนักถึงปัญหาสุขภาพ	ประชาชนทุกครัวเรือนในชุมชนบ้านเชียงแข็ง	-	-	-	10,000	10,000	- ประชาชนได้รับการคัดกรองสุขภาพเบื้องต้น ร้อยละ 80	1. ประชาชนได้รับการคัดกรองสุขภาพเบื้องต้น 2. ประชาชนตระหนักถึงปัญหาสุขภาพ	กองสาธารณสุขฯ เชียงแข็ง

ที่	โครงการ/กิจกรรม	วัตถุประสงค์	เป้าหมาย (ผลผลิตของโครงการ)	งบประมาณและที่มา					ตัวชี้วัด (KPI)	ผลลัพธ์ที่คาดว่าจะได้รับ	หน่วยงานที่รับผิดชอบ
				2561 (บาท)	2562 (บาท)	2563 (บาท)	2564 (บาท)	2565 (บาท)			
215	โครงการพัฒนาระบบสุขภาพภายในโรงเรียนและชุมชน ของสมเด็จพระกนิษฐาธิราชเจ้า กรมสมเด็จพระเทพรัตนราชสุดา เจ้าฟ้ามหาจักรีสิรินธร มหาวชิราลงกรณวรราชภักดี สิริกิจการิณีพิริยพัฒน รัฐสีมาคุณากรปิยชาติ สยามบรมราชกุมารี ชุมชนบ้านเชียงแซ็ง	- เพื่อรณรงค์ให้มีการพัฒนา และทำความสะอาดบ้านตามหลักสุขภาพ - เพื่อส่งเสริมพฤติกรรม สุขอนามัยในครัวเรือนอย่างถูกต้อง - เพื่อสร้างจิตสำนึกและตระหนักให้ประชาชนมีความใส่ใจต่อสุขภาพและสิ่งแวดล้อม	ประชาชนทุกครัวเรือนในชุมชนบ้านเชียงแซ็ง	-	-	-	10,000	10,000	1. ร้อยละ 80 ของจำนวนครัวเรือนมีความรู้เกี่ยวกับระบบสุขภาพครัวเรือน 2. ร้อยละ 80 ของครัวเรือนมีการพัฒนาระบบสุขภาพในครัวเรือน 3. ร้อยละ 80 ประชาชนในชุมชนมีการพัฒนาระบบสุขภาพชุมชน	1.มีการพัฒนาและทำความสะอาดบ้านตามหลักสุขภาพ 2.ส่งเสริมพฤติกรรมสุขอนามัยในครัวเรือนอย่างถูกต้อง 3.ประชาชนมีจิตสำนึกมีความความใส่ใจต่อสุขภาพและสิ่งแวดล้อม	กองสาธารณสุข เชียงแซ็ง
216	โครงการควบคุมโรคหนองพยาธิของสมเด็จพระกนิษฐาธิราชเจ้า กรมสมเด็จพระเทพรัตนราชสุดา เจ้าฟ้ามหาจักรีสิรินธร มหาวชิราลงกรณวรราชภักดี สิริกิจการิณีพิริยพัฒน รัฐสีมาคุณากรปิยชาติ สยามบรมราชกุมารี ชุมชนค่ายสุริยพงษ์	1. เพื่อให้มีการตรวจบำบัดโรคหนองพยาธิ 2. เพื่อให้ประชาชนในชุมชนมีพฤติกรรมบริโภคที่ปลอดภัย ไม่เสี่ยงต่อหนองพยาธิ ซึ่งจะทำให้อัตราความชุกของโรคหนองพยาธิ	ประชาชนทุกครัวเรือนในชุมชนค่ายสุริยพงษ์	-	-	-	10,000	10,000	- ร้อยละ 80 ของประชาชนที่เข้าร่วมโครงการมีความรู้เกี่ยวกับการเลือกบริโภคอาหารที่ปลอดภัย - ร้อยละ 80 ของกลุ่มเสี่ยงได้รับการตรวจคัดกรองโรคหนองพยาธิ	1.สามารถตรวจบำบัดโรคหนองพยาธิได้ 2.ประชาชนในชุมชนมีพฤติกรรมบริโภคที่ปลอดภัยได้	กองสาธารณสุข ค่ายสุริยพงษ์
217	โครงการอบรมหมอหมู่บ้านในพระราชประสงค์ ชุมชนบ้านน้ำล้อม	- เพื่อให้ผู้เข้ารับการอบรมมีความรู้เรื่องการรักษาพยาบาลเบื้องต้น - เพื่อให้ผู้เข้ารับการอบรมมีความรู้เรื่องการช่วยฟื้นคืนชีพเบื้องต้นสำหรับประชาชน	ประชาชนทุกครัวเรือนในชุมชนบ้านน้ำล้อม	-	-	-	5,000	-	ร้อยละ 90 ประชาชนเข้าร่วมโครงการ	1.ผู้เข้ารับการอบรมมีความรู้เรื่องการรักษาพยาบาลเบื้องต้น 2.ผู้เข้ารับการอบรมมีความรู้เรื่องการช่วยฟื้นคืนชีพเบื้องต้น	กองสาธารณสุข น้ำล้อม

ที่	โครงการ/กิจกรรม	วัตถุประสงค์	เป้าหมาย (ผลผลิตของโครงการ)	งบประมาณและที่มา					ตัวชี้วัด (KPI)	ผลลัพธ์ที่คาดว่าจะ จะได้รับ	หน่วยงานที่ รับผิดชอบ
				2561 (บาท)	2562 (บาท)	2563 (บาท)	2564 (บาท)	2565 (บาท)			
218	โครงการควบคุมโรคขาดสารไอโอดีนของสมเด็จพระกนิษฐาธิราชเจ้า กรมสมเด็จพระเทพรัตนราชสุดา เจ้าฟ้ามหาจักรีสิรินธร มหาวชิราลงกรณวรราชภักดี สิริกิจการิณีพิริยพัฒน รัฐสีมาคุณากรปิยชาติ สยามบรมราชกุมารี ชุมชนบ้านน้ำล่อม	1. เพื่อให้ประชาชนในชุมชนได้รับประทานเกลือไอโอดีนในครัวเรือน 2. เพื่อลดอัตราการเกิดภาวะขาดสารไอโอดีน	ประชาชนทุกครัวเรือนในชุมชนบ้านน้ำล่อม	-	-	-	-	10,000	ร้อยละ 80 ของเป้าหมายเข้าร่วมโครงการ	1.ประชาชนในชุมชนได้รับประทานเกลือไอโอดีนในครัวเรือน 2. ลดอัตราการเกิดภาวะขาดสารไอโอดีน	กองสาธารณสุขฯ น้ำล่อม
219	โครงการตรวจสุขภาพเคลื่อนที่ สมเด็จพระเจ้า น้องนางเธอ เจ้าฟ้าจุฬาภรณวลัยลักษณ์ อัครราชกุมารี กรมพระศรีสวางควัฒน์ วรขัตติยราชนารี ชุมชนบ้านพวงพยอม	- เพื่อให้ประชาชนได้รับการคัดกรองสุขภาพเบื้องต้น - เพื่อให้ประชาชนตระหนักถึงปัญหาสุขภาพ	ประชาชนในชุมชนบ้านพวงพยอม	-	-	-	10,000	10,000	- ประชาชนได้รับการคัดกรองสุขภาพเบื้องต้น ร้อยละ 80	1. ประชาชนได้รับการคัดกรองสุขภาพเบื้องต้น 2. ประชาชนตระหนักถึงปัญหาสุขภาพ	กองสาธารณสุขฯ พวงพยอม
220	โครงการอบรมหมอหมู่บ้านในพระราชประสงค์ ชุมชนบ้านพวงพยอม	- เพื่อให้ผู้เข้ารับการอบรมมีความรู้เรื่องการรักษาพยาบาลเบื้องต้น - เพื่อให้ผู้เข้ารับการอบรมมีความรู้เรื่องการช่วยฟื้นคืนชีพเบื้องต้นสำหรับประชาชน	ประชาชนทุกครัวเรือนในชุมชนบ้านพวงพยอม	-	-	-	-	10,000	ร้อยละ 90 ประชาชนเข้าร่วมโครงการ	1.ผู้เข้ารับการอบรมมีความรู้เรื่องการรักษาพยาบาลเบื้องต้น 2.ผู้เข้ารับการอบรมมีความรู้เรื่องการช่วยฟื้นคืนชีพเบื้องต้น	กองสาธารณสุขฯ พวงพยอม

ที่	โครงการ/กิจกรรม	วัตถุประสงค์	เป้าหมาย (ผลผลิตของโครงการ)	งบประมาณและที่มา					ตัวชี้วัด (KPI)	ผลลัพธ์ที่คาดว่าจะได้รับ	หน่วยงานที่รับผิดชอบ
				2561 (บาท)	2562 (บาท)	2563 (บาท)	2564 (บาท)	2565 (บาท)			
221	โครงการพัฒนาระบบสุขาภิบาล ในโรงเรียนและชุมชน ของ สมเด็จพระกนิษฐาธิราชเจ้า กรมสมเด็จพระเทพรัตนราชสุดา เจ้าฟ้ามหาจักรีสิรินธร มหาวิมลรัตนราชกุมารี สิริกิติ์ทรงพัฒน์ รัฐสีมาคุณากรปิยชาติ สยามบรมราชกุมารี ชุมชนบ้านพวงพยอม	- เพื่อรณรงค์ให้มีการพัฒนา และทำความสะอาดบ้านตาม หลักสุขาภิบาล - เพื่อส่งเสริมพฤติกรรม สุขอนามัยในครัวเรือนอย่าง ถูกต้อง - เพื่อสร้างจิตสำนึกและ ตระหนักให้ประชาชนมีความ ใส่ใจต่อสุขภาพและ สิ่งแวดล้อม	ประชาชนทุกครัวเรือนในชุมชนบ้าน พวงพยอม	-	-	-	10,000	-	1. ร้อยละ 80 ของ จำนวนครัวเรือนมี ความรู้เกี่ยวกับระบบ สุขาภิบาลครัวเรือน 2. ร้อยละ 80 ของ ครัวเรือนมีการพัฒนา ระบบสุขาภิบาลใน ครัวเรือน 3. ร้อยละ 80 ประชาชนในชุมชนมี การพัฒนาาระบบ สุขาภิบาลชุมชน	1.มีการพัฒนาและทำ ความสะอาดบ้านตาม หลักสุขาภิบาล 2.ส่งเสริมพฤติกรรม สุขอนามัยในครัวเรือน อย่างถูกต้อง 3.ประชาชนมีจิตสำนึก มีความความใส่ใจ ต่อสุขภาพและ สิ่งแวดล้อม	กองสาธารณสุขฯ พวงพยอม
222	โครงการควบคุมโรคหนองพยาธิ ของสมเด็จพระกนิษฐาธิราชเจ้า กรมสมเด็จพระเทพรัตนราชสุดา เจ้าฟ้ามหาจักรีสิรินธร มหาวิมลรัตนราชกุมารี สิริกิติ์ทรงพัฒน์ รัฐสีมาคุณากรปิยชาติ สยามบรมราชกุมารี ชุมชนบ้านมิ่งเมือง	1. เพื่อให้มีการตรวจบำบัด โรคหนองพยาธิ 2. เพื่อให้ประชาชนในชุมชน มีพฤติกรรมบริโภคที่ปลอดภัย ไม่เสี่ยงต่อหนองพยาธิ ซึ่งจะทำ ให้อัตราความชุกของโรคหนอง พยาธิ	ประชาชนทุกครัวเรือนในชุมชน บ้านมิ่งเมือง	-	-	-	10,000	-	- ร้อยละ 80 ของ ประชาชนที่เข้าร่วม โครงการมีความรู้ เกี่ยวกับการเลือก บริโภคอาหารที่ ปลอดภัย - ร้อยละ 80 ของ กลุ่มเสี่ยงได้รับการ ตรวจคัดกรองโรค หนองพยาธิ	1.สามารถตรวจบำบัด โรคหนองพยาธิได้ 2.ประชาชนในชุมชน มีพฤติกรรมบริโภค ที่ปลอดภัยได้	กองสาธารณสุขฯ มิ่งเมือง
223	โครงการตรวจสุขภาพ เคลื่อนที่ สมเด็จพระเจ้า นางเธอ เจ้าฟ้าจุฬาภรณวลัย ลักษณ์ อัครราชกุมารี กรมพระศรีสวางควัฒน์ วรชิตยราชนารี ชุมชนบ้านมิ่งเมือง	- เพื่อประชาชนได้รับการ คัดกรองสุขภาพเบื้องต้น - เพื่อให้ประชาชนตระหนัก ถึงปัญหาสุขภาพ	ประชาชนทุกครัวเรือนในชุมชน บ้านมิ่งเมือง	-	-	-	10,000	-	- ประชาชนได้รับการ คัดกรองสุขภาพ เบื้องต้น ร้อยละ 80	1. ประชาชนได้รับการ คัดกรองสุขภาพเบื้องต้น 2.ประชาชนตระหนัก ถึงปัญหาสุขภาพ	กองสาธารณสุขฯ มิ่งเมือง

ที่	โครงการ/กิจกรรม	วัตถุประสงค์	เป้าหมาย (ผลผลิตของโครงการ)	งบประมาณและที่มา					ตัวชี้วัด (KPI)	ผลลัพธ์ที่คาดว่าจะได้รับ	หน่วยงานที่รับผิดชอบ
				2561 (บาท)	2562 (บาท)	2563 (บาท)	2564 (บาท)	2565 (บาท)			
224	โครงการควบคุมโรคขาดสารไอโอดีนของสมเด็จพระกนิษฐาธิราชเจ้า กรมสมเด็จพระเทพรัตนราชสุดา เจ้าฟ้ามหาจักรีสิรินธร มหาวชิราลงกรณวรราชภักดี สิริกิจการิณีพิริยพัฒน รัฐสีมาคุณากรปิยชาติ สยามบรมราชกุมารี ชุมชนบ้านมิ่งเมือง	1. เพื่อให้ประชาชนในชุมชนได้รับประทานเกลือไอโอดีนในครัวเรือน 2. เพื่อลดอัตราการเกิดภาวะขาดสารไอโอดีน	ประชาชนทุกครัวเรือนในชุมชนบ้านมิ่งเมือง	-	-	-	-	10,000	ร้อยละ 80 ของเป้าหมายเข้าร่วมโครงการ	1. ประชาชนในชุมชนได้รับประทานเกลือไอโอดีนในครัวเรือน 2. ลดอัตราการเกิดภาวะขาดสารไอโอดีน	กองสาธารณสุขฯ มิ่งเมือง
225	โครงการตรวจสุขภาพเคลื่อนที่ สมเด็จพระเจ้า น้องนางเธอ เจ้าฟ้าจุฬาภรณวลัยลักษณ์ อัครราชกุมารี กรมพระศรีสวางควัฒน์ วรขัตติยราชนารี ชุมชนบ้านอภัย	- เพื่อให้ประชาชนได้รับการคัดกรองสุขภาพเบื้องต้น - เพื่อให้ประชาชนตระหนักถึงปัญหาสุขภาพ	ประชาชนทุกครัวเรือนในชุมชนบ้านอภัย	-	-	-	10,000	-	- ประชาชนได้รับการคัดกรองสุขภาพเบื้องต้น ร้อยละ 80	1. ประชาชนได้รับการคัดกรองสุขภาพเบื้องต้น 2. ประชาชนตระหนักถึงปัญหาสุขภาพ	กองสาธารณสุขฯ อภัย
226	โครงการสืบสานพระราชปณิธานสมเด็จพระย่าท่านภีมะเรงเด้านม ชุมชนบ้านอภัย	1. เพื่อส่งเสริมให้มีการกระตุ้นสตรีในหมู่บ้านตรวจเต้านมด้วยตนเอง 2. เพื่อเป็นการค้นหาและเฝ้าระวังมะเร็งเต้านมในระยะเริ่มต้น	สตรีชุมชนบ้านอภัยและผู้สนใจ	-	-	-	10,000	-	ร้อยละ 80 ของสตรีมีความรู้และทักษะเกี่ยวกับการตรวจเต้านมด้วยตนเอง	1. สตรีในหมู่บ้านสามารถตรวจเต้านมด้วยตนเอง 2. สามารถค้นหาและเฝ้าระวังมะเร็งเต้านมในระยะเริ่มต้นได้	กองสาธารณสุขฯ อภัย
227	โครงการอบรมหมอหมู่บ้านในพระราชประสงค์ ชุมชนบ้านอภัย	- เพื่อให้ผู้เข้ารับการอบรมมีความรู้เรื่องการรักษาพยาบาลเบื้องต้น - เพื่อให้ผู้เข้ารับการอบรมมีความรู้เรื่องการช่วยฟื้นคืนชีพเบื้องต้นสำหรับประชาชน	ประชาชนทุกครัวเรือนในชุมชนบ้านอภัย	-	-	-	-	10,000	ร้อยละ 90 ประชาชนเข้าร่วมโครงการ	1. ผู้เข้ารับการอบรมมีความรู้เรื่องการรักษาพยาบาลเบื้องต้น 2. ผู้เข้ารับการอบรมมีความรู้เรื่องการช่วยฟื้นคืนชีพเบื้องต้น	กองสาธารณสุขฯ อภัย

ที่	โครงการ/กิจกรรม	วัตถุประสงค์	เป้าหมาย (ผลผลิตของโครงการ)	งบประมาณและที่มา					ตัวชี้วัด (KPI)	ผลลัพธ์ที่คาดว่าจะ จะได้รับ	หน่วยงานที่ รับผิดชอบ
				2561 (บาท)	2562 (บาท)	2563 (บาท)	2564 (บาท)	2565 (บาท)			
228	โครงการตรวจสุขภาพ เคลื่อนที่ สมเด็จพระเจ้า นางเธอ เจ้าฟ้าจุฬาภรณวลัย ลักษณ์ อัครราชกุมารี กรมพระศรีสวางควัฒน์ วรขัตติยราชนารี ชุมชนบ้านศรีพันต้น	- เพื่อประชาชนได้รับการ คัดกรองสุขภาพเบื้องต้น - เพื่อให้ประชาชนตระหนัก ถึงปัญหาสุขภาพ	ประชาชนทุกครัวเรือนในชุมชน บ้านศรีพันต้น	-	-	-	10,000	-	- ประชาชนได้รับการ คัดกรองสุขภาพ เบื้องต้น ร้อยละ 80	1. ประชาชนได้รับการ คัดกรองสุขภาพเบื้องต้น 2. ประชาชนตระหนัก ถึงปัญหาสุขภาพ	กองสาธารณสุขฯ ศรีพันต้น
229	โครงการควบคุมโรคหนองพยาธิ ของสมเด็จพระกนิษฐาธิราชเจ้า กรมสมเด็จพระเทพรัตนราชสุดา เจ้าฟ้ามหาจักรีสิรินธร มหาราชินีแห่งราชภัฏ สิริกิติ์ราชภัฏศรีนครินทร์ รัฐสภามหาวิทยาลัย สยามบรมราชกุมารี ชุมชนบ้านศรีพันต้น	1. เพื่อให้มีการตรวจบำบัด โรคหนองพยาธิ 2. เพื่อให้ประชาชนในชุมชน มีพฤติกรรมบริโภคที่ปลอดภัย ไม่เสี่ยงต่อหนองพยาธิ ซึ่งจะ ทำให้อัตราความชุกของโรคหนอง พยาธิ	ประชาชนทุกครัวเรือนในชุมชน บ้านศรีพันต้น	-	-	-	-	10,000	- ร้อยละ 80 ของ ประชาชนที่เข้าร่วม โครงการมีความรู้ เกี่ยวกับการเลือก บริโภคอาหารที่ ปลอดภัย - ร้อยละ 80 ของ กลุ่มเสี่ยงได้รับการ ตรวจคัดกรองโรค หนองพยาธิ	1.สามารถตรวจบำบัด โรคหนองพยาธิได้ 2.ประชาชนในชุมชน มีพฤติกรรมบริโภค ที่ปลอดภัยได้	กองสาธารณสุขฯ ศรีพันต้น
230	โครงการตรวจสุขภาพ เคลื่อนที่ สมเด็จพระเจ้า นางเธอ เจ้าฟ้าจุฬาภรณวลัย ลักษณ์ อัครราชกุมารี กรมพระศรีสวางควัฒน์ วรขัตติยราชนารี ชุมชนบ้านมณเฑียร	- เพื่อประชาชนได้รับการ คัดกรองสุขภาพเบื้องต้น - เพื่อให้ประชาชนตระหนัก ถึงปัญหาสุขภาพ	ประชาชนทุกครัวเรือนในชุมชน บ้านมณเฑียร	-	-	-	10,000	-	- ประชาชนได้รับการ คัดกรองสุขภาพ เบื้องต้น ร้อยละ 80	1. ประชาชนได้รับการ คัดกรองสุขภาพเบื้องต้น 2. ประชาชนตระหนัก ถึงปัญหาสุขภาพ	กองสาธารณสุขฯ มณเฑียร
231	โครงการสืบสานพระราชปณิธาน สมเด็จพระอริยวงศาคตญาณ สมเด็จพระสังฆราช สกลมหา สังฆปริณายก ชุมชนบ้านมณเฑียร	1. เพื่อส่งเสริมให้มีการ กระตุ้นสตรีในหมู่บ้านตรวจ เต้านมด้วยตนเอง 2. เพื่อเป็นการค้นหาและเฝ้า ระวังมะเร็งเต้านมในระยะเริ่มต้น	สตรีชุมชนบ้านมณเฑียรและ ผู้ที่สนใจ	-	-	-	10,000	-	ร้อยละ 80 ของสตรี มีความรู้และทักษะ เกี่ยวกับการตรวจ เต้านมด้วยตนเอง	1.สตรีในหมู่บ้าน สามารถตรวจ เต้านมด้วยตนเอง 2.สามารถค้นหาและเฝ้า ระวังมะเร็งเต้านมในระยะ เริ่มต้นได้	กองสาธารณสุขฯ มณเฑียร

ที่	โครงการ/กิจกรรม	วัตถุประสงค์	เป้าหมาย (ผลผลิตของโครงการ)	งบประมาณและที่มา					ตัวชี้วัด (KPI)	ผลลัพธ์ที่คาดว่าจะ จะได้รับ	หน่วยงานที่ รับผิดชอบ
				2561 (บาท)	2562 (บาท)	2563 (บาท)	2564 (บาท)	2565 (บาท)			
232	โครงการอบรมหมอหมู่บ้าน ในพระราชประสงค์ ชุมชนบ้านมณเฑียร	- เพื่อให้ผู้เข้ารับการอบรมมี ความรู้เรื่องการรักษา พยาบาลเบื้องต้น - เพื่อให้ผู้เข้ารับการอบรมมี ความรู้เรื่องการช่วยฟื้นคืนชีพ เบื้องต้นสำหรับประชาชน	ประชาชนทุกครัวเรือนในชุมชนบ้าน มณเฑียร	-	-	-	-	10,000	ร้อยละ 90 ประชาชน เข้าร่วมโครงการ	1.ผู้เข้ารับการอบรมมี ความรู้เรื่องการรักษา พยาบาลเบื้องต้น 2.ผู้เข้ารับการอบรมมี ความรู้เรื่องการช่วยฟื้น คืนชีพเบื้องต้น	กองสาธารณสุขฯ มณเฑียร
233	โครงการตรวจสุขภาพ เคลื่อนที่ สมเด็จพระเจ้า นางเธอ เจ้าฟ้าจุฬาภรณวลัย ลักษณ์ อัครราชกุมารี กรมพระศรีสวางควัฒน์ วรขัตติยราชนารี ชุมชนบ้านมงคล	- เพื่อประชาชนได้รับการ คัดกรองสุขภาพเบื้องต้น - เพื่อให้ประชาชนตระหนัก ถึงปัญหาสุขภาพ	ประชาชนทุกครัวเรือนในชุมชนบ้าน มงคล	-	-	-	10,000	-	- ประชาชนได้รับการ คัดกรองสุขภาพ เบื้องต้น ร้อยละ 80	1. ประชาชนได้รับการ คัดกรองสุขภาพเบื้องต้น 2.ประชาชนตระหนัก ถึงปัญหาสุขภาพ	กองสาธารณสุขฯ มงคล
234	โครงการสืบสานพระราชปณิธาน สมเด็จพระอริยวงศาคตญาณ สมเด็จพระสังฆราช สกลมหา สังฆปริณายก ชุมชนบ้านมงคล	1. เพื่อส่งเสริมให้มีการ กระตุ้นสตรีในหมู่บ้านตรวจ เต้านมด้วยตนเอง 2. เพื่อเป็นการค้นหาและเฝ้า ระวังมะเร็งเต้านมในระยะเริ่มต้น	สตรีชุมชนบ้านมงคลและ ผู้ที่สนใจ	-	-	-	10,000	-	ร้อยละ 80 ของสตรี มีความรู้และทักษะ เกี่ยวกับการตรวจ เต้านมด้วยตนเอง	1.สตรีในหมู่บ้าน สามารถตรวจ เต้านมด้วยตนเอง 2.สามารถค้นหาและเฝ้า ระวังมะเร็งเต้านมในระยะ เริ่มต้นได้	กองสาธารณสุขฯ มงคล
235	โครงการพัฒนาระบบสุขภาพ ในโรงเรียนและชุมชน ของ สมเด็จพระกนิษฐาธิราชเจ้า กรมสมเด็จพระเทพรัตนราชสุดา เจ้าฟ้ามหาจักรีสิรินธร มหาธีรราชกุมารี ศิริกิจาริณีพิริยพัฒน์ รัฐสีมาคุณากรปิยชาติ สยามบรมราชกุมารี ชุมชนบ้านมงคล	- เพื่อรณรงค์ให้มีการพัฒนา และทำความสะอาดบ้านตาม หลักสุขภาพ - เพื่อส่งเสริมพฤติกรรม สุขอนามัยในครัวเรือนอย่าง ถูกต้อง - เพื่อสร้างจิตสำนึกและ ตระหนักให้ประชาชนมีความ ใส่ใจต่อสุขภาพและ สิ่งแวดล้อม	ประชาชนทุกครัวเรือนในชุมชนบ้าน มงคล	-	-	-	-	10,000	1. ร้อยละ 80 ของ จำนวนครัวเรือนมี ความรู้เกี่ยวกับระบบ สุขภาพครัวเรือน 2. ร้อยละ 80 ของ ครัวเรือนมีการพัฒนา ระบบสุขภาพใน ครัวเรือน 3. ร้อยละ 80 ประชาชนในชุมชนมี การพัฒนา สุขภาพชุมชน	1.มีการพัฒนาและทำ ความสะอาดบ้านตาม หลักสุขภาพ 2.ส่งเสริมพฤติกรรม สุขอนามัยในครัวเรือน อย่างถูกต้อง 3.ประชาชนมีจิตสำนึก มีความความใส่ใจ ต่อสุขภาพและ สิ่งแวดล้อม	กองสาธารณสุขฯ มงคล

ที่	โครงการ/กิจกรรม	วัตถุประสงค์	เป้าหมาย (ผลผลิตของโครงการ)	งบประมาณและที่มา					ตัวชี้วัด (KPI)	ผลลัพธ์ที่คาดว่าจะได้รับ	หน่วยงานที่รับผิดชอบ
				2561 (บาท)	2562 (บาท)	2563 (บาท)	2564 (บาท)	2565 (บาท)			
236	โครงการควบคุมโรคขาดสารไอโอดีนของสมเด็จพระกนิษฐาธิราชเจ้า กรมสมเด็จพระเทพรัตนราชสุดา เจ้าฟ้ามหาจักรีสิรินธร มหาวชิราลงกรณวรราชภักดี สิริกิจการิณีพิรยพัฒน รัฐสีมาคุณากรปิยชาติ สยามบรมราชกุมารี ชุมชนบ้านหัวช่วง	1. เพื่อให้ประชาชนในชุมชนได้รับประทานเกลือไอโอดีนในครัวเรือน 2. เพื่อลดอัตราการเกิดภาวะขาดสารไอโอดีน	ประชาชนทุกครัวเรือนในชุมชนบ้านหัวช่วง	-	-	-	10,000	10,000	ร้อยละ 80 ของเป้าหมายเข้าร่วมโครงการ	1.ประชาชนในชุมชนได้รับประทานเกลือไอโอดีนในครัวเรือน 2. ลดอัตราการเกิดภาวะขาดสารไอโอดีน	กองสาธารณสุขฯ หัวช่วง
237	โครงการสืบสานพระราชปณิธานสมเด็จพระเจ้านายกษัตริย์แม่เจ้าคุณนวม ชุมชนบ้านหัวช่วง	1. เพื่อส่งเสริมให้มีการกระตุ้นสตรีในหมู่บ้านตรวจเต้านมด้วยตนเอง 2. เพื่อเป็นการค้นหาและเฝ้าระวังมะเร็งเต้านมในระยะเริ่มต้น	สตรีชุมชนบ้านหัวช่วงและผู้ที่สนใจ	-	-	-	-	5,000	ร้อยละ 80 ของสตรีมีความรู้และทักษะเกี่ยวกับการตรวจเต้านมด้วยตนเอง	1.สตรีในหมู่บ้านสามารถตรวจเต้านมด้วยตนเอง 2.สามารถค้นหาและเฝ้าระวังมะเร็งเต้านมในระยะเริ่มต้นได้	กองสาธารณสุขฯ หัวช่วง
238	โครงการตรวจสุขภาพเคลื่อนที่ สมเด็จพระเจ้านางเธอ เจ้าฟ้าจุฬาภรณวลัยลักษณ์ อัครราชกุมารี กรมพระศรีสวางควัฒน์ วรขัตติยราชนารี ชุมชนบ้านหัวช่วง	- เพื่อให้ประชาชนได้รับการคัดกรองสุขภาพเบื้องต้น - เพื่อให้ประชาชนตระหนักถึงปัญหาสุขภาพ	ประชาชนทุกครัวเรือนในชุมชนบ้านหัวช่วง	-	-	-	-	5,000	- ประชาชนได้รับการคัดกรองสุขภาพเบื้องต้น ร้อยละ 80	1. ประชาชนได้รับการคัดกรองสุขภาพเบื้องต้น 2.ประชาชนตระหนักถึงปัญหาสุขภาพ	กองสาธารณสุขฯ หัวช่วง
239	โครงการควบคุมโรคขาดสารไอโอดีนของสมเด็จพระกนิษฐาธิราชเจ้า กรมสมเด็จพระเทพรัตนราชสุดา เจ้าฟ้ามหาจักรีสิรินธร มหาวชิราลงกรณวรราชภักดี สิริกิจการิณีพิรยพัฒน รัฐสีมาคุณากรปิยชาติ สยามบรมราชกุมารี ชุมชนบ้านภูมินทร์ - ท่าลี่	1. เพื่อให้ประชาชนในชุมชนได้รับประทานเกลือไอโอดีนในครัวเรือน 2. เพื่อลดอัตราการเกิดภาวะขาดสารไอโอดีน	ประชาชนทุกครัวเรือนในชุมชนบ้านภูมินทร์ - ท่าลี่	-	-	-	10,000	10,000	ร้อยละ 80 ของเป้าหมายเข้าร่วมโครงการ	1.ประชาชนในชุมชนได้รับประทานเกลือไอโอดีนในครัวเรือน 2. ลดอัตราการเกิดภาวะขาดสารไอโอดีน	กองสาธารณสุขฯ ภูมินทร์ - ท่าลี่

ที่	โครงการ/กิจกรรม	วัตถุประสงค์	เป้าหมาย (ผลผลิตของโครงการ)	งบประมาณและที่มา					ตัวชี้วัด (KPI)	ผลลัพธ์ที่คาดว่าจะได้รับ	หน่วยงานที่รับผิดชอบ
				2561 (บาท)	2562 (บาท)	2563 (บาท)	2564 (บาท)	2565 (บาท)			
240	โครงการสืบสานพระราชปณิธานสมเด็จพระเจ้านางเธอเจ้าฟ้าจุฬาภรณวลัยลักษณ์ อัครราชกุมารี กรมพระศรีสวางควัฒน์ วรขัตติยราชนารี ชุมชนบ้านภูมินทร์ - ทาลี	1. เพื่อส่งเสริมให้มีการกระตุ้นสตรีในหมู่บ้านตรวจเต้านมด้วยตนเอง 2. เพื่อเป็นการค้นหาและเฝ้าระวังมะเร็งเต้านมในระยะเริ่มต้น	สตรีชุมชนบ้านภูมินทร์-ทาลีและผู้ที่สนใจ	-	-	-	-	5,000	ร้อยละ 80 ของสตรีมีความรู้และทักษะเกี่ยวกับการตรวจเต้านมด้วยตนเอง	1.สตรีในหมู่บ้านสามารถตรวจเต้านมด้วยตนเอง 2.สามารถค้นหาและเฝ้าระวังมะเร็งเต้านมในระยะเริ่มต้นได้	กองสาธารณสุขฯ ภูมินทร์ - ทาลี
241	โครงการตรวจสุขภาพเคลื่อนที่ สมเด็จพระเจ้าน้องนางเธอ เจ้าฟ้าจุฬาภรณวลัยลักษณ์ อัครราชกุมารี กรมพระศรีสวางควัฒน์ วรขัตติยราชนารี ชุมชนบ้านภูมินทร์-ทาลี	- เพื่อประชาชนได้รับการคัดกรองสุขภาพเบื้องต้น - เพื่อให้ประชาชนตระหนักถึงปัญหาสุขภาพ	ประชาชนทุกครัวเรือนในชุมชนบ้านภูมินทร์ - ทาลี	-	-	-	-	5,000	- ประชาชนได้รับการคัดกรองสุขภาพเบื้องต้น ร้อยละ 80	1. ประชาชนได้รับการคัดกรองสุขภาพเบื้องต้น 2.ประชาชนตระหนักถึงปัญหาสุขภาพ	กองสาธารณสุขฯ ภูมินทร์ - ทาลี
242	โครงการรณรงค์และแก้ไขปัญหายาเสพติด TO BE NUMBER ONE ชุมชนบ้านประตูปล่อง	- เพื่อให้ประชาชนในชุมชนมีความรู้เรื่องยาเสพติด - เพื่อสร้างกระแสการป้องกันและแก้ไขปัญหายาเสพติด - กระตุ้นให้เยาวชนหันมาออกกำลังกาย รู้จักใช้เวลาว่างให้เป็นประโยชน์	ประชาชนทุกครัวเรือนในชุมชนบ้านประตูปล่อง	-	-	-	-	10,000	1. ร้อยละ 80 ประชาชนมีความรู้เรื่องยาเสพติด 2. เกิดชมรม TO BE NUMBER ONE ขึ้นในชุมชน 3. ร้อยละ 80 มีกิจกรรมการใช้เวลาว่างให้เกิดประโยชน์	1.ประชาชนในชุมชนมีความรู้เรื่องยาเสพติด 2.เยาวชนหันมาออกกำลังกาย รู้จักใช้เวลาว่างให้เป็นประโยชน์	กองสาธารณสุขฯ ประตูปล่อง
243	โครงการตรวจสุขภาพเคลื่อนที่ สมเด็จพระเจ้าน้องนางเธอ เจ้าฟ้าจุฬาภรณวลัยลักษณ์ อัครราชกุมารี กรมพระศรีสวางควัฒน์ วรขัตติยราชนารี ชุมชนบ้านประตูปล่อง	- เพื่อประชาชนได้รับการคัดกรองสุขภาพเบื้องต้น - เพื่อให้ประชาชนตระหนักถึงปัญหาสุขภาพ	ประชาชนทุกครัวเรือนในชุมชนบ้านประตูปล่อง	-	-	-	10,000	-	- ประชาชนได้รับการคัดกรองสุขภาพเบื้องต้น ร้อยละ 80	1. ประชาชนได้รับการคัดกรองสุขภาพเบื้องต้น 2.ประชาชนตระหนักถึงปัญหาสุขภาพ	กองสาธารณสุขฯ ประตูปล่อง

ที่	โครงการ/กิจกรรม	วัตถุประสงค์	เป้าหมาย (ผลผลิตของโครงการ)	งบประมาณและที่มา					ตัวชี้วัด (KPI)	ผลลัพธ์ที่คาดว่าจะได้รับ	หน่วยงานที่รับผิดชอบ
				2561 (บาท)	2562 (บาท)	2563 (บาท)	2564 (บาท)	2565 (บาท)			
244	โครงการควบคุมโรคขาดสารไอโอดีนของสมเด็จพระกนิษฐาธิราชเจ้า กรมสมเด็จพระเทพรัตนราชสุดา เจ้าฟ้ามหาจักรีสิรินธร มหาวชิราลงกรณวรราชภักดี สิริกิจการิณีพิรยพัฒน รัฐสีมาคุณากรปิยชาติ สยามบรมราชกุมารี ชุมชนบ้านประตูปลอง	1. เพื่อให้ประชาชนในชุมชนได้รับประทานเกลือไอโอดีนในครัวเรือน 2. เพื่อลดอัตราการเกิดภาวะขาดสารไอโอดีน	ประชาชนทุกครัวเรือนในชุมชนบ้านประตูปลอง	-	-	-	10,000	-	ร้อยละ 80 ของเป้าหมายเข้าร่วมโครงการ	1.ประชาชนในชุมชนได้รับประทานเกลือไอโอดีนในครัวเรือน 2. ลดอัตราการเกิดภาวะขาดสารไอโอดีน	กองสาธารณสุขฯ ประตูปลอง

รายละเอียดโครงการพัฒนา
แผนพัฒนาท้องถิ่น (พ.ศ. 2561 - 2565)
เทศบาลเมืองน่าน

แบบ ผ.02

ก. ยุทธศาสตร์จังหวัดที่ 1 การขับเคลื่อนเศรษฐกิจด้วยองค์ความรู้เพื่อสร้างมูลค่าเพิ่มทางเศรษฐกิจ

ข. ยุทธศาสตร์การพัฒนาของ อปท. ในเขตจังหวัดที่ 1 ด้านการพัฒนาโครงสร้างพื้นฐาน

3. ยุทธศาสตร์การพัฒนาด้านสังคมคุณภาพชีวิตและความมั่นคงของมนุษย์

3.3 แผนงานสร้างความเข้มแข็งของชุมชน

ที่	โครงการ/กิจกรรม	วัตถุประสงค์	เป้าหมาย (ผลผลิตของโครงการ)	งบประมาณและที่มา					ตัวชี้วัด (KPI)	ผลลัพธ์ที่คาดว่าจะได้รับ	หน่วยงานที่รับผิดชอบ
				2561 (บาท)	2562 (บาท)	2563 (บาท)	2564 (บาท)	2565 (บาท)			
1	โครงการวันเทศบาล 24 เมษายน	- เพื่อให้คณะผู้บริหาร สมาชิกสภา พนักงาน ลูกจ้าง และประชาชน มีส่วนร่วมในการจัดกิจกรรม - เพื่อเสริมสร้างความสามัคคี ร่วมมือร่วมใจที่จะพัฒนาท้องถิ่น ให้เจริญก้าวหน้า	จัดกิจกรรมตามแนวทางนโยบาย ของกระทรวงมหาดไทยจำนวน 1 ครั้ง เช่น ทำบุญตักบาตร เลี้ยงพระ พัฒนาทำความสะอาด เทศบาล กิจกรรมรณรงค์ต่างๆ	-	-	50,000	50,000	50,000	จำนวนผู้เข้าร่วม โครงการ	เกิดความสามัคคีและมีส่วนร่วม ในการจัดกิจกรรมเพื่อสร้าง ความเจริญแก่ท้องถิ่น	สำนักปลัด ฝ่ายอำนวยการ

รายละเอียดโครงการพัฒนา
แผนพัฒนาท้องถิ่น (พ.ศ. 2561 - 2565)
เทศบาลเมืองน่าน

แบบ ผ.02

- ก. ยุทธศาสตร์จังหวัดที่ 1 การขับเคลื่อนเศรษฐกิจด้วยองค์ความรู้เพื่อสร้างมูลค่าเพิ่มทางเศรษฐกิจ
ข. ยุทธศาสตร์การพัฒนาของ อปท. ในเขตจังหวัดที่ 1 ด้านการพัฒนาโครงสร้างพื้นฐาน
3. ยุทธศาสตร์การพัฒนาด้านสังคมคุณภาพชีวิตและความมั่นคงของมนุษย์
3.4 แผนงานการศึกษา วัฒนธรรมและนันทนาการ

ที่	โครงการ/กิจกรรม	วัตถุประสงค์	เป้าหมาย (ผลผลิตของโครงการ)	งบประมาณและที่มา					ตัวชี้วัด (KPI)	ผลลัพธ์ที่คาดว่าจะได้รับ	หน่วยงานที่รับผิดชอบ
				2561 (บาท)	2562 (บาท)	2563 (บาท)	2564 (บาท)	2565 (บาท)			
1	โครงการฝึกทักษะว่ายน้ำของเด็ก เยาวชน และประชาชนในเขตเทศบาลเมืองน่าน	เพื่อให้เด็กและประชาชนสามารถว่ายน้ำเป็นและช่วยเหลือตนเองและผู้อื่นจากการจมน้ำได้	ฝึกอบรมทักษะกีฬาว่ายน้ำให้แก่เด็กเยาวชนและประชาชนทั่วไปในเขตเทศบาลเมืองน่าน	-	-	50,000	50,000	50,000	จำนวนผู้เข้าร่วมกิจกรรม	เด็ก เยาวชน และประชาชน ว่ายน้ำเป็น และเข้าใจหลักการช่วยเหลือตนเองและผู้อื่นไม่ให้จมน้ำได้	กองการศึกษา งานส่งเสริมฯ
2	โครงการกีฬาชุมชนสัมพันธ์	เพื่อเสริมสร้างสุขภาพอนามัยของประชาชนในเขตเทศบาลเมืองน่านและส่งเสริมความสามัคคีในหมู่คณะ	จัดแข่งขันกีฬาชุมชนสัมพันธ์ จำนวน 1 ครั้ง	-	-	200,000	200,000	200,000	จำนวนผู้เข้าร่วมกิจกรรม	เกิดความรักสามัคคีในหมู่คณะและเสริมสร้างสุขภาพอนามัยให้แข็งแรงสมบูรณ์	กองการศึกษา งานส่งเสริมฯ
3	โครงการกีฬาเปตองเพื่อสุขภาพ	- เพื่อส่งเสริมการออกกำลังกายในกลุ่มของผู้สูงอายุ - เพื่อให้ผู้สูงอายุได้มีการรวมกลุ่มทำกิจกรรมที่สนใจร่วมกัน	จัดการแข่งขันกีฬาเปตองผู้สูงอายุในเขตเทศบาลเมืองน่านโดยมีผู้เข้าร่วมโครงการประมาณ 300 คน จำนวน 1 ครั้ง/ปี	-	-	30,000	30,000	30,000	จำนวนผู้เข้าร่วมกิจกรรม	ผู้สูงอายุในเขตเทศบาลเมืองน่านมีสุขภาพกายและสุขภาพจิตที่ดี	กองสาธารณสุข และสิ่งแวดล้อม
4	โครงการสนับสนุนงานสืบสานประเพณียี่เป็ง	-เพื่ออนุรักษ์ขนบธรรมเนียมประเพณียี่เป็งให้คงอยู่ตลอดไป -เพื่อให้แต่ละวัดจัดให้มีการแสดงธรรมมหาเวสสันดรชาดกอย่างทั่วถึง - เพื่อพัฒนาให้พระภิกษุสามเณรได้รักษารูปแบบการเทศน์มหาเวสสันดรชาดกไว้ - เพื่อศรัทธาประชาชนเห็นความสำคัญและรักษาไว้	อุดหนุนให้กับวัดต่างๆ ในเขตเทศบาลเมืองน่าน จำนวน 26 วัด	-	-	26,000	-	-	จำนวนแห่งที่อุดหนุน	- คณะสงฆ์ในเขตเทศบาลได้ร่วมกันรื้อฟื้นประเพณียี่เป็งให้คงอยู่ - ศรัทธาประชาชนได้มีส่วนร่วมในการอนุรักษ์ประเพณียี่เป็งให้อนุชนรุ่นหลังได้รับทราบต่อไป - ทุกวัดในเขตเทศบาลมีการพัฒนา	กองการศึกษา

ที่	โครงการ/กิจกรรม	วัตถุประสงค์	เป้าหมาย (ผลผลิตของโครงการ)	งบประมาณและที่มา					ตัวชี้วัด (KPI)	ผลลัพธ์ที่คาดว่าจะได้รับ	หน่วยงานที่รับผิดชอบ
				2561 (บาท)	2562 (บาท)	2563 (บาท)	2564 (บาท)	2565 (บาท)			
5	โครงการอุดหนุนศึกษาพุทธศาสนาวันอาทิตย์	<ul style="list-style-type: none"> - เพื่อให้เยาวชนใช้เวลาว่างให้เกิดประโยชน์ไม่หันไปพึ่งพายาสเสพติด - เพื่อให้เยาวชนได้ศึกษาวิชาทางพระพุทธศาสนา สามารถนำไปปฏิบัติได้อย่างถูกต้อง - เพื่อปลูกฝังค่านิยมทางด้านจิตใจให้แก่เยาวชนในการนำไปประยุกต์ในชีวิตประจำวัน - เพื่อให้เยาวชนได้พัฒนากระบวนการคิดแก้ปัญหา พัฒนาจิต อย่างมีหลักการบนพื้นฐานในหลักธรรมไตรสิกขา 	อุดหนุนเป็นค่าใช้จ่ายในการให้เยาวชนในเขตเทศบาลได้รับการศึกษา จำนวน 3 วัด คือ วัดพระธาตุช้างค้ำวรวิหาร วัดมิ่งเมือง และวัดพญาภู	-	-	15,000	-	-	จำนวนแห่งที่อุดหนุน	<ul style="list-style-type: none"> - เยาวชนใช้เวลาว่างไม่พึ่งพายาสเสพติด - เยาวชนได้ศึกษาวิชาพระพุทธศาสนา - เยาวชนได้รับการปลูกฝังค่านิยมนำไปประยุกต์ใช้ในชีวิตรประจำวันได้อย่างถูกต้อง - เยาวชนได้พัฒนากระบวนการคิดแก้ปัญหา พัฒนาจิต ในหลักธรรมไตรสิกขา 	กองการศึกษา
6	โครงการสนับสนุนสร้างพระธาตุ	<ul style="list-style-type: none"> - เพื่อเป็นการให้ประชาชนมีความระลึกถึงการสร้างคุณงามความดี - เพื่อสร้างความสามัคคีในชุมชน - เพื่อเสริมสร้างให้ประชาชนมีความตระหนักในเรื่องการสร้างคุณงามความดี - เพื่อรักษาขนบธรรมเนียมประเพณีวัฒนธรรมที่ดีงามไว้ 	<p>เพื่ออุดหนุนให้กับวัดต่างๆในเขตเทศบาลเมืองน่าน จำนวน 14 วัด</p> <p>วัดละ 2,000 บาท</p> <ol style="list-style-type: none"> 1.วัดพระธาตุช้างค้ำวรวิหาร 2.วัดกู่คำ 3.วัดสวนตาล 4.วัดดอนแก้ว 5.วัดสภารส 6.วัดพญาภู 7.วัดอภัย 8.วัดมิ่งเมือง 9.วัดศรีพันต้น 10.วัดหัวเวียงใต้ 11.วัดพวงพยอม 12.วัดหัวข่วง 13.วัดสวนหอม 14.วัดมงคล 	-	-	28,000	-	-	จำนวนแห่งที่อุดหนุน	<ul style="list-style-type: none"> - ประชาชนมีความสำนึกในการสร้างคุณงามความดี - เกิดความสามัคคีในชุมชน - ได้มีการอนุรักษ์วัฒนธรรมให้อนุชนรุ่นหลัง 	กองการศึกษา

ที่	โครงการ/กิจกรรม	วัตถุประสงค์	เป้าหมาย (ผลผลิตของโครงการ)	งบประมาณและที่มา					ตัวชี้วัด (KPI)	ผลลัพธ์ที่คาดว่าจะได้รับ	หน่วยงานที่รับผิดชอบ
				2561 (บาท)	2562 (บาท)	2563 (บาท)	2564 (บาท)	2565 (บาท)			
7	โครงการสนับสนุนศึกษาภาษาบาลี	<ul style="list-style-type: none"> - เพื่อให้พระภิกษุสามเณรได้ศึกษาภาษาบาลีที่เป็นหัวใจของหลักคำสอนทางพระพุทธศาสนา - เพื่อกระตุ้นให้เยาวชนได้ตระหนักถึงความสำคัญของภาษาบาลี - เพื่อให้พระภิกษุสามเณรนำหลักธรรมภาษาบาลีเป็นภาษาไทยเผยแพร่ให้ประชาชนปฏิบัติให้ถูกต้อง 	สนับสนุนการศึกษาภาษาบาลี โดยจัดการเรียนการสอน ดังนี้ 1.สำนักเรียนศาสนาศึกษาวัด พญาภูพระอารามหลวง 2.สำนักเรียนวัดพระธาตุช้างค้ำ วรวิหาร	-	-	10,000	-	-	จำนวนแห่งที่อุดหนุน	<ul style="list-style-type: none"> - พระภิกษุสามเณรมีความเข้าใจในภาษาบาลีอย่างถูกต้อง - การเผยแพร่ศาสนาเป็นไปตามพุทธประสงค์ - ภาษาบาลีเป็นภาษาที่จรรโลงพระพุทธศาสนาให้ยืนยาวต่อไป 	กองการศึกษา
8	โครงการสนับสนุนสืบชะตาหลวง	<ul style="list-style-type: none"> - เพื่อเสริมสร้างขวัญและกำลังใจให้ประชาชนได้มีที่พึ่ง - เพื่อเป็นการรักษาขนบธรรมเนียมอันดีงามไว้ให้อนุชนได้สืบสานต่อไปในอนาคต - เพื่อนำเอาพิธีกรรมนำไปสู่ภาคปฏิบัติในการสร้างชาติ - เพื่อความสามัคคีในชุมชน 	สนับสนุนให้วัดเพื่อจัดโครงการสืบชะตาหลวง ดังนี้ 1.วัดพระธาตุช้างค้ำวรวิหารในวันที่ 7 มกราคมของทุกปีเป็นการสืบชะตาแก่กลุ่มสตรีแม่บ้าน หน่วยงานราชการและเอกชน 2.วัดมิ่งเมืองในวันที่ 15 เมษายนของทุกปี เป็นการสืบชะตาในวันมหาสงกรานต์	-	-	20,000	-	-	จำนวนแห่งที่อุดหนุน	<ul style="list-style-type: none"> - ทำให้มีกำลังใจในการดำเนินชีวิตอย่างไม่ย่อท้อ - ศรัทธาประชาชนได้มีส่วนร่วมในการอนุรักษ์ประเพณีการสืบชะตาไว้ให้อนุชนรุ่นหลังได้รับทราบต่อไป - เสริมสร้างควมมีคุณธรรมจริยธรรม 	กองการศึกษา
9	โครงการสนับสนุนสวดมนต์ข้ามปี	เพื่อจัดกิจกรรมเนื่องในวันขึ้นปีใหม่ให้กับประชาชนในจังหวัดน่านได้ถือศีล รักษาศีล และเป็นสิริมงคลให้กับชีวิต	สนับสนุนให้วัดมิ่งเมืองจัดกิจกรรมสวดมนต์ข้ามปี จำนวน 1 วัด	-	-	20,000	-	-	จำนวนแห่งที่อุดหนุน	ประชาชนได้ถือศีล รักษาศีล และมีความสุขสบายใจ	กองการศึกษา
10	โครงการสนับสนุนการบวชภาคฤดูร้อน	<ul style="list-style-type: none"> - เพื่อถวายเป็นพระราชกุศลและเฉลิมพระเกียรติแด่พระบาทสมเด็จพระเจ้าอยู่หัวฯ และสมเด็จพระเทพรัตนราชสุดาฯ สยามบรมราชกุมารี - เพื่อเสริมสร้างคุณธรรมและคุณภาพชีวิตขนบธรรมเนียมประเพณีให้คงอยู่ตลอดไป 	สนับสนุนให้วัดเพื่อทำกิจกรรมจำนวน 2 วัด 1.วัดพระธาตุช้างค้ำวรวิหาร 2. วัดมิ่งเมือง	-	-	30,000	-	-	จำนวนแห่งที่อุดหนุน	ประเพณีการบวชอุปสมบทได้รับการสืบทอดให้คงอยู่สืบไป	กองการศึกษา

ที่	โครงการ/กิจกรรม	วัตถุประสงค์	เป้าหมาย (ผลผลิตของโครงการ)	งบประมาณและที่มา					ตัวชี้วัด (KPI)	ผลลัพธ์ที่คาดว่าจะได้รับ	หน่วยงานที่รับผิดชอบ
				2561 (บาท)	2562 (บาท)	2563 (บาท)	2564 (บาท)	2565 (บาท)			
11	ส่งเสริมสนับสนุน ประเพณีเป็งปูด	- เพื่ออนุรักษ์สืบสานขนบธรรมเนียม ประเพณีให้คงอยู่ตลอดไป - เพื่อให้ประชาชนเห็นความสำคัญ และสร้างสมความดีในการประพฤติ ปฏิบัติธรรม ปฏิบัติตาม ทาน ศีล ภาวนา	อุดหนุนเป็นค่าใช้จ่ายในการจัดการ กิจกรรมประเพณีเป็งปูดของวัด มูลค่า จำนวน 1 ครั้ง	-	-	10,000	-	-	จำนวนแห่งที่อุดหนุน	ประเพณีวัฒนธรรมได้รับการ สืบทอดให้คงอยู่สืบไป	กองการศึกษา (บ้านดอนศรีเสริม)

รายละเอียดโครงการพัฒนา
แผนพัฒนาท้องถิ่น (พ.ศ. 2561 - 2565)
เทศบาลเมืองน่าน

แบบ ผ.02

- ก. ยุทธศาสตร์จังหวัดที่ 1 การขับเคลื่อนเศรษฐกิจด้วยองค์ความรู้เพื่อสร้างมูลค่าเพิ่มทางเศรษฐกิจ
- ข. ยุทธศาสตร์การพัฒนาของ อปท. ในเขตจังหวัดที่ 1 ด้านการพัฒนาโครงสร้างพื้นฐาน
3. ยุทธศาสตร์การพัฒนาด้านสังคมคุณภาพชีวิตและความมั่นคงของมนุษย์

3.5 แผนงานงบกลาง

ที่	โครงการ/กิจกรรม	วัตถุประสงค์	เป้าหมาย (ผลผลิตของโครงการ)	งบประมาณและที่มา					ตัวชี้วัด (KPI)	ผลลัพธ์ที่คาดว่าจะ จะได้รับ	หน่วยงานที่ รับผิดชอบ
				2561 (บาท)	2562 (บาท)	2563 (บาท)	2564 (บาท)	2565 (บาท)			
1	โครงการเบี้ยยังชีพผู้ติดเชื้อเอชไอวี	เพื่อช่วยเหลือเป็นค่าเบี้ยยังชีพให้แก่ผู้ติดเชื้อเอชไอวีในเขตเทศบาลเมืองน่าน	อุดหนุนเบี้ยยังชีพผู้ติดเชื้อเอชไอวีในเขตเทศบาลเมืองน่าน	-	-	180,000	190,000	200,000	จำนวนผู้ติดเชื้อเอชไอวีที่ได้รับเบี้ยยังชีพ	ผู้ติดเชื้อเอชไอวีได้รับการดูแลและอยู่ในสังคมอย่างมีความสุข	กองสาธารณสุขและสิ่งแวดล้อม
2	โครงการเบี้ยยังชีพผู้พิการ	เพื่อช่วยเหลือเป็นค่าเบี้ยยังชีพให้แก่ผู้พิการในเขตเทศบาลเมืองน่าน	อุดหนุนเบี้ยยังชีพผู้พิการ จำนวน 31 ชุมชน ในเขตเทศบาลเมืองน่าน	-	-	5,568,000	5,600,000	5,620,000	จำนวนผู้พิการที่ได้รับเบี้ยยังชีพ	ผู้พิการได้รับการดูแลและอยู่ในสังคมได้อย่างมีปกติสุข	กองสาธารณสุขและสิ่งแวดล้อม
3	โครงการเบี้ยยังชีพผู้สูงอายุ	เพื่อช่วยเหลือเป็นค่าเบี้ยยังชีพให้แก่ผู้สูงอายุในเขตเทศบาลเมืองน่าน	เป็นค่าเบี้ยยังชีพให้แก่ผู้สูงอายุที่มีอายุครบ 60 ปีบริบูรณ์ขึ้นไป ที่ได้รับการลงทะเบียนให้เป็นผู้มีสิทธิได้รับเงินสงเคราะห์เพื่อการยังชีพ	-	-	30,465,600	30,600,000	30,800,000	จำนวนผู้สูงอายุที่ได้รับเบี้ยยังชีพ	ผู้สูงอายุได้รับการดูแลและอยู่ในสังคมอย่างมีความสุข	กองสาธารณสุขและสิ่งแวดล้อม
4	โครงการค่าใช้จ่ายในการจัดการจราจร	เพื่อใช้จ่ายในกิจการการจราจรในพื้นที่รับผิดชอบของเทศบาล	ส่งเสริมกิจกรรมการจราจรเช่น เครื่องหมายจราจร การทาสีตีเส้นแฉกกัน จัดทำป้าย หลอดไฟจราจร ฯลฯ	-	-	300,000	300,000	300,000	จำนวนกิจกรรมที่ดำเนินการด้านการจราจร	ประชาชนได้รับความความสะดวกในการใช้รถใช้ถนน	สำนักปลัด

รายละเอียดโครงการพัฒนา
แผนพัฒนาท้องถิ่น (พ.ศ. 2561 - 2565)

แบบ ผ.02

เทศบาลเมืองน่าน

ก. ยุทธศาสตร์จังหวัดที่ 1 การขับเคลื่อนเศรษฐกิจด้วยองค์ความรู้เพื่อสร้างมูลค่าเพิ่มทางเศรษฐกิจ

ข. ยุทธศาสตร์การพัฒนาของ อปท. ในเขตจังหวัดที่ 1 ด้านการพัฒนาโครงสร้างพื้นฐาน

4. ยุทธศาสตร์ด้านศิลปะ วัฒนธรรมจารีตประเพณีและภูมิปัญญาท้องถิ่น

4.1 แผนงานบริหารงานทั่วไป

ที่	โครงการ/กิจกรรม	วัตถุประสงค์	เป้าหมาย (ผลผลิตของโครงการ)	งบประมาณและที่มา					ตัวชี้วัด (KPI)	ผลลัพธ์ที่คาดว่าจะได้รับ	หน่วยงานที่รับผิดชอบ
				2561 (บาท)	2562 (บาท)	2563 (บาท)	2564 (บาท)	2565 (บาท)			
1	โครงการจัดงานพิธีสูมาคารวะพระเถระชั้นผู้ใหญ่ ผู้ว่าราชการจังหวัด หัวหน้าส่วนราชการประจำจังหวัด คณะผู้บริหารท้องถิ่นสมาชิกสภาท้องถิ่นเทศบาลเมืองน่าน	เพื่อเป็นการอนุรักษ์ขนบธรรมเนียมประเพณีเนื่องในงานเทศกาลสงกรานต์และปีใหม่เมืองตามประเพณีล้านนา	จัดซื้อสิ่งของและวัสดุต่างๆที่ใช้ในพิธีรดน้ำดำหัว พระเถระชั้นผู้ใหญ่ ผู้ว่าราชการจังหวัด หัวหน้าส่วนราชการประจำจังหวัด คณะผู้บริหารท้องถิ่นสมาชิกสภาท้องถิ่นเทศบาลเมืองน่าน จำนวน 1 ครั้ง/ปี	-	-	30,000	30,000	30,000	จำนวนครั้งในการจัดกิจกรรม	ขนบธรรมเนียมประเพณีมีการสืบทอดให้คงอยู่ตลอดไปและให้เกิดความ	สำนักปลัดฝ่ายอำนวยการ

รายละเอียดโครงการพัฒนา
แผนพัฒนาท้องถิ่น (พ.ศ. 2561 - 2565)

แบบ ผ.02

เทศบาลเมืองน่าน

ก. ยุทธศาสตร์จังหวัดที่ 1 การขับเคลื่อนเศรษฐกิจด้วยองค์ความรู้เพื่อสร้างมูลค่าเพิ่มทางเศรษฐกิจ

ข. ยุทธศาสตร์การพัฒนาของ อปท. ในเขตจังหวัดที่ 1 ด้านการพัฒนาโครงสร้างพื้นฐาน

4. ยุทธศาสตร์ด้านศิลปะ วัฒนธรรมจารีตประเพณีและภูมิปัญญาท้องถิ่น

4.2 แผนงานการศาสนา วัฒนธรรมและนันทนาการ

ที่	โครงการ/กิจกรรม	วัตถุประสงค์	เป้าหมาย (ผลผลิตของโครงการ)	งบประมาณและที่มา					ตัวชี้วัด (KPI)	ผลลัพธ์ที่คาดว่าจะได้รับ	หน่วยงานที่รับผิดชอบ
				2561 (บาท)	2562 (บาท)	2563 (บาท)	2564 (บาท)	2565 (บาท)			
1	โครงการประเพณีลอยกระทง	เพื่อส่งเสริมและอนุรักษ์ประเพณีไทยให้สืบไป	จัดงานประเพณีลอยกระทง โดยมีชุมชนเข้าร่วมในเขตเทศบาลเมืองน่าน จำนวน 1 ครั้ง	-	-	100,000	100,000	100,000	จำนวนชุมชนที่เข้าร่วมกิจกรรม	ประชาชนรักษาวัฒนธรรมให้คงไว้สืบไป	กองการศึกษา งานส่งเสริมฯ
2	โครงการประเพณีสงกรานต์	เพื่อส่งเสริมและอนุรักษ์ประเพณีไทยให้สืบไป	จัดงานประเพณีสงกรานต์ โดยมีชุมชนเข้าร่วมในเขตเทศบาลเมืองน่าน จำนวน 1 ครั้ง	-	-	400,000	400,000	400,000	จำนวนชุมชนที่เข้าร่วมกิจกรรม	ประชาชนรักษาวัฒนธรรมให้คงไว้ให้สืบไป	กองการศึกษา งานส่งเสริมฯ
3	โครงการแห่เทียนพรรษา	เพื่อรักษาขนบธรรมเนียมและวัฒนธรรมสืบไป	จัดงานแห่เทียนพรรษา โดยมีชุมชนเข้าร่วมในเขตเทศบาลเมืองน่าน จำนวน 1 ครั้ง	-	-	130,000	130,000	130,000	จำนวนชุมชนที่เข้าร่วมกิจกรรม	ประชาชนรักษาวัฒนธรรมให้คงไว้ให้สืบไป	กองการศึกษา งานส่งเสริมฯ
4	โครงการทำบุญตักบาตรวันขึ้นปีใหม่	เพื่อให้ประชาชนได้มีส่วนร่วมในกิจกรรมและทำบุญตักบาตร	จัดกิจกรรมทำบุญตักบาตรวันขึ้นปีใหม่ ในเขตเทศบาลเมืองน่าน จำนวน 1 ครั้ง	-	-	20,000	20,000	20,000	จำนวนกิจกรรมที่ดำเนินการ	ประชาชนได้ร่วมทำบุญตักบาตรและมีประเพณีที่	กองการศึกษา งานส่งเสริมฯ
5	โครงการทำบุญตักบาตรเทโวโรหณะ	เพื่อให้ประชาชนได้มีส่วนร่วมในกิจกรรมและทำบุญตักบาตร	จัดงานทำบุญตักบาตรเทโวโรหณะ โดยมีชุมชนเข้าร่วมในเขตเทศบาลเมืองน่าน	-	-	25,000	25,000	25,000	จำนวนผู้เข้าร่วมกิจกรรม	ประชาชนได้ร่วมทำบุญตักบาตรและมีประเพณีที่สามารถรักษาไว้ให้สืบไป	กองการศึกษา งานส่งเสริมฯ

รายละเอียดโครงการพัฒนา
แผนพัฒนาท้องถิ่น (พ.ศ. 2561 - 2565)

แบบ ผ.02

เทศบาลเมืองน่าน

ก. ยุทธศาสตร์จังหวัดที่ 1 การขับเคลื่อนเศรษฐกิจด้วยองค์ความรู้เพื่อสร้างมูลค่าเพิ่มทางเศรษฐกิจ

ข. ยุทธศาสตร์การพัฒนาของ อปท. ในเขตจังหวัดที่ 1 ด้านการพัฒนาโครงสร้างพื้นฐาน

5. ยุทธศาสตร์ด้านทรัพยากรธรรมชาติและสิ่งแวดล้อมและพลังงาน

5.1 แผนงานบริหารงานทั่วไป

ที่	โครงการ/กิจกรรม	วัตถุประสงค์	เป้าหมาย (ผลผลิตของโครงการ)	งบประมาณและที่มา					ตัวชี้วัด (KPI)	ผลลัพธ์ที่คาดว่าจะ ได้รับ	หน่วยงานที่ รับผิดชอบ
				2561 (บาท)	2562 (บาท)	2563 (บาท)	2564 (บาท)	2565 (บาท)			
1	โครงการเพิ่มพื้นที่สีเขียวของ ชุมชนบ้านประตูปล่อง	เพื่อปรับปรุงภูมิทัศน์ของ ชุมชนให้สวยงาม	อุดหนุนให้แก่ชุมชนบ้าน ประตูปล่องในการปรับปรุงภูมิทัศน์ เพิ่มพื้นที่สีเขียว	-	-	20,000	-	-	ร้อยละพื้นที่สีเขียว ที่เพิ่มขึ้น	ชุมชนได้รับการสนับสนุน งบประมาณในการจัดกิจกรรม ที่เป็นประโยชน์ต่อชุมชน	สำนักปลัด ฝ่ายอำนวยการ

รายละเอียดโครงการพัฒนา
แผนพัฒนาท้องถิ่น (พ.ศ. 2561 - 2565)

แบบ ผ.02

เทศบาลเมืองน่าน

ก. ยุทธศาสตร์จังหวัดที่ 1 การขับเคลื่อนเศรษฐกิจด้วยองค์ความรู้เพื่อสร้างมูลค่าเพิ่มทางเศรษฐกิจ

ข. ยุทธศาสตร์การพัฒนาของ อปท. ในเขตจังหวัดที่ 1 ด้านการพัฒนาโครงสร้างพื้นฐาน

5. ยุทธศาสตร์ด้านทรัพยากรธรรมชาติและสิ่งแวดล้อมและพลังงาน

5.2 แผนงานการศึกษา

ที่	โครงการ/กิจกรรม	วัตถุประสงค์	เป้าหมาย (ผลผลิตของโครงการ)	งบประมาณและที่มา					ตัวชี้วัด (KPI)	ผลลัพธ์ที่คาดว่าจะ ได้รับ	หน่วยงานที่ รับผิดชอบ
				2561 (บาท)	2562 (บาท)	2563 (บาท)	2564 (บาท)	2565 (บาท)			
1	โครงการศูนย์อนุรักษ์พันธุ์พืช ในโรงเรียน	เพื่อสร้างการมีส่วนร่วมของ นักเรียน เยาวชน ในการ อนุรักษ์ต้นไม้ในเขตเทศบาล เมืองน่าน	จัดทำศูนย์อนุรักษ์พันธุ์พืชใน โรงเรียนและจัดกิจกรรมการส่งเสริม และการอนุรักษ์พันธุ์พืชให้กับนักเรียน จำนวน 1 แห่ง	-	-	30,000	30,000	30,000	จำนวนกิจกรรมที่ ดำเนินการ	ทำให้นักเรียน เยาวชน มีจิต สำนึกในการดูแลรักษาต้นไม้ และรู้จักพันธุ์พืชต่าง ๆ	กองการศึกษา งานโรงเรียน

รายละเอียดโครงการพัฒนา
แผนพัฒนาท้องถิ่น (พ.ศ. 2561 - 2565)
เทศบาลเมืองน่าน

แบบ ผ.02

ก. ยุทธศาสตร์จังหวัดที่ 1 การขับเคลื่อนเศรษฐกิจด้วยองค์ความรู้เพื่อสร้างมูลค่าเพิ่มทางเศรษฐกิจ

ข. ยุทธศาสตร์การพัฒนาของ อปท. ในเขตจังหวัดที่ 1 ด้านการพัฒนาโครงสร้างพื้นฐาน

5. ยุทธศาสตร์ด้านทรัพยากรธรรมชาติและสิ่งแวดล้อมและพลังงาน

5.3 แผนงานสาธารณสุข

ที่	โครงการ/กิจกรรม	วัตถุประสงค์	เป้าหมาย (ผลผลิตของโครงการ)	งบประมาณและที่มา					ตัวชี้วัด (KPI)	ผลลัพธ์ที่คาดว่าจะ จะได้รับ	หน่วยงานที่ รับผิดชอบ
				2561 (บาท)	2562 (บาท)	2563 (บาท)	2564 (บาท)	2565 (บาท)			
1	โครงการเทศบาลเมืองน่านนำอยู่ มุ่งสู่เมืองคาร์บอนต่ำ	1. เพื่อส่งเสริม และสนับสนุนให้ ประชาชนในชุมชนพื้นที่เขตเทศบาล เมืองน่าน ได้มีการเพิ่มพื้นที่สีเขียว และมีการอนุรักษ์ต้นไม้ใหญ่ในพื้นที่ ลดมลพิษ ลดการใช้พลังงาน และ มีกิจกรรมด้านการจัดการสิ่งแวดล้อม จัดการขยะอย่างยั่งยืน	ชุมชนในพื้นที่เขตเทศบาลเมืองน่าน จำนวนทั้งสิ้น 31 ชุมชน ดำเนินกิจกรรม - เพิ่มพื้นที่สีเขียว และการอนุรักษ์ต้นไม้ ใหญ่ในพื้นที่ชุมชน - การลดการปล่อยมลพิษในชุมชน - การลดใช้พลังงานในชุมชน - การดำเนินงานด้านการจัดการ สิ่งแวดล้อมและการจัดการขยะในชุมชน อย่างยั่งยืน	-	-	20,000	20,000	20,000	จำนวนพื้นที่สีเขียว ที่เพิ่มขึ้น มลพิษใน อากาศลดลง	ประชาชนมีการเพิ่มพื้นที่สี เขียว เกิดการอนุรักษ์ต้นไม้ ใหญ่ในพื้นที่ลดมลพิษ ลดการ ใช้พลังงาน และมีกิจกรรม การจัดการสิ่งแวดล้อม จัดการขยะอย่างยั่งยืน	กองสาธารณสุข และสิ่งแวดล้อม
2	โครงการจ้างกำจัดขยะมูลฝอย อันตรายของเทศบาลเมืองน่าน	เพื่อให้มีการจัดการมูลฝอยอันตราย ของเทศบาลเมืองน่านให้ถูกต้อง ตามหลักวิชา	จ้างเหมาเอกชนในการนำขยะมูลฝอย อันตรายในเขตเทศบาลเมืองน่านไปกำจัด ให้ถูกต้องตามหลักวิชาการ ปีละ 1 ครั้ง (ปริมาณขยะประมาณ 5 ตัน)	-	-	100,000	100,000	100,000	ร้อยละของปริมาณ ขยะที่ลดลง	มูลฝอยอันตรายในเขต เทศบาลเมืองน่านได้รับการ จัดการด้วยวิธีการที่ถูกต้อง ตามหลักวิชาการ	กองสาธารณสุขฯ
3	โครงการอบรมคัดแยกขยะ ในชุมชน	เพื่อจัดอบรมให้ความรู้ด้าน การจัดการสิ่งแวดล้อมแก่ สมาชิกในกลุ่มเครือข่าย และผู้สนใจ	อบรมคัดแยกขยะในชุมชนจำนวน ปีละ 1 ครั้ง	-	-	30,000	30,000	30,000	จำนวนผู้เข้ารับ การอบรม	ประชาชนได้รับความรู้ ด้านการคัดแยกขยะ ได้ถูกต้อง	กองสาธารณสุขฯ (มหาโพธิ์)

รายละเอียดโครงการพัฒนา
แผนพัฒนาท้องถิ่น (พ.ศ. 2561 - 2565)
เทศบาลเมืองน่าน

แบบ ผ.02

ก. ยุทธศาสตร์จังหวัดที่ 1 การขับเคลื่อนเศรษฐกิจด้วยองค์ความรู้เพื่อสร้างมูลค่าเพิ่มทางเศรษฐกิจ

ข. ยุทธศาสตร์การพัฒนาของ อปท. ในเขตจังหวัดที่ 1 ด้านการพัฒนาโครงสร้างพื้นฐาน

5. ยุทธศาสตร์ด้านทรัพยากรธรรมชาติและสิ่งแวดล้อมและพลังงาน

5.4 แผนงานเคหะและชุมชน

ที่	โครงการ/กิจกรรม	วัตถุประสงค์	เป้าหมาย (ผลผลิตของโครงการ)	งบประมาณและที่มา					ตัวชี้วัด (KPI)	ผลลัพธ์ที่คาดว่าจะได้รับ	หน่วยงานที่รับผิดชอบ
				2561 (บาท)	2562 (บาท)	2563 (บาท)	2564 (บาท)	2565 (บาท)			
1	สมทบโครงการเพิ่มประสิทธิภาพระบบรวบรวมน้ำเสียเทศบาลเมืองน่าน จังหวัดน่าน	เพื่อสมทบให้กรมทรัพยากรธรรมชาติและสิ่งแวดล้อมตามหนังสือที่ สท 1005.3/655 ลงวันที่ 19 ม.ค 2561	สมทบในการก่อสร้างระบบรวบรวมน้ำเสียในพื้นที่บ้านสวนหอม หมู่ที่ 3 บ้านดอนสวรรค์ หมู่ที่ 8 และบ้านฟ้าใหม่ หมู่ที่ 9 ของเทศบาลเมืองน่าน	-	18,280,000	-	-	-	จำนวนครั้งที่สมทบ	ทำให้การก่อสร้างโครงการระบบรวบรวมน้ำเสียในพื้นที่ดำเนินการได้ตามวัตถุประสงค์และเป้าหมายอย่างมีประสิทธิภาพ	กองช่างสุขาฯ
2	โครงการดูดินโคลนตะกอนทรายและฉีดยาล้างบ่อสูบน้ำเสียภายในเขตเทศบาล	เพื่อป้องกันดินโคลนตะกอนทรายอุดตันภายในบ่อสูบเพื่อเป็นการบำรุงรักษาเครื่องสูบน้ำให้มาใช้งานได้อย่างมีประสิทธิภาพและทำงานได้อย่างต่อเนื่อง	ดูดินโคลนตะกอนทรายภายในบ่อสูบน้ำเสีย จำนวน 7 บ่อ	-	-	600,000	600,000	600,000	จำนวนบ่อที่ดูดินโคลนตะกอนทราย	น้ำเสียสามารถไหลสูบบ่อน้ำเสียได้สะดวกและสูบน้ำเสียเข้าระบบบำบัดได้อย่างมีประสิทธิภาพ	กองช่างสุขาฯ
3	โครงการบริหารจัดการกำจัดขยะมูลฝอยเทศบาลเมืองน่าน	เพื่อดำเนินการจัดจ้างเอกชนในการบริหารจัดการขยะตามระเบียบที่กำหนด	- บริหารจัดการขยะมูลฝอยแบบครบวงจรโดยใช้เทคโนโลยีที่เหมาะสม - บริหารจัดการขยะมูลฝอยประมาณ 70 ตันต่อวัน	-	-	10,220,000	10,220,000	10,220,000	จำนวนขยะที่ลดลง	สามารถลดปริมาณขยะได้อย่างมีประสิทธิภาพ	กองช่างสุขาฯ
4	โครงการสมทบกองทุนสิ่งแวดล้อม	เพื่อสมทบกองทุนสิ่งแวดล้อมตามมติที่ประชุมคณะกรรมการกองทุนสิ่งแวดล้อม ครั้งที่ 4/2558 ลงวันที่ 19 มิถุนายน 2558	สมทบเข้ากองทุนสิ่งแวดล้อม ในอัตราร้อยละ 3.5 ของค่าบริการและค่าปรับที่จัดเก็บได้ ตามมติที่ประชุมคณะกรรมการกองทุนสิ่งแวดล้อม	-	-	17,500	17,500	17,500	จำนวนครั้งที่สมทบ	ก่อให้เกิดการบริหารจัดการน้ำเสียอย่างยั่งยืนและประชาชนมีส่วนร่วมในการดูแลรักษาคุณภาพสิ่งแวดล้อม	กองช่างสุขาฯ

รายละเอียดโครงการพัฒนา
แผนพัฒนาท้องถิ่น (พ.ศ. 2561 - 2565)
เทศบาลเมืองน่าน

แบบ ผ.02

- ก. ยุทธศาสตร์จังหวัดที่ 1 การขับเคลื่อนเศรษฐกิจด้วยองค์ความรู้เพื่อสร้างมูลค่าเพิ่มทางเศรษฐกิจ
ข. ยุทธศาสตร์การพัฒนาของ อปท. ในเขตจังหวัดที่ 1 ด้านการพัฒนาโครงสร้างพื้นฐาน
6. ยุทธศาสตร์ด้านการบริหารจัดการและการบริการ

6.1 แผนงานบริหารงานทั่วไป

ที่	โครงการ/กิจกรรม	วัตถุประสงค์	เป้าหมาย (ผลผลิตของโครงการ)	งบประมาณและที่มา					ตัวชี้วัด (KPI)	ผลลัพธ์ที่คาดว่าจะ จะได้รับ	หน่วยงานที่ รับผิดชอบ
				2561 (บาท)	2562 (บาท)	2563 (บาท)	2564 (บาท)	2565 (บาท)			
1	โครงการสำรวจข้อมูลภาคสนามเพื่อรองรับภาษีที่ดินสิ่งปลูกสร้าง	- เพื่อเตรียมความพร้อมและรองรับภาษีที่ดินและสิ่งปลูกสร้างตาม พ.ร.บ. ภาษีที่ดินและสิ่งปลูกสร้าง พ.ศ. 2562 - เพื่อให้มีฐานข้อมูลในการจัดเก็บภาษีให้เป็นปัจจุบันและถูกต้องครบถ้วน	ออกสำรวจข้อมูลภาคสนามเกี่ยวกับการใช้ประโยชน์ที่ดินและสิ่งปลูกสร้างในเขตเทศบาลเมืองน่าน ซึ่งมีพื้นที่ทั้งหมด 7.6 ตารางกิโลเมตร - จัดเก็บจำนวน 7 โซน (Zone) - จำนวนเขตย่อย 83 เขต (Block) - จำนวนที่ดินประมาณ 8,390 แปลง - จำนวนเจ้าของทรัพย์สินประมาณ 8,689 ราย - จำนวนโรงเรือน ประมาณ 9,225 หลัง	-	301,300	-	-	-	จำนวนพื้นที่ที่ออกสำรวจข้อมูล	- สามารถจัดเก็บภาษีที่ดินและสิ่งปลูกสร้างตาม พ.ร.บ. ภาษีที่ดินและสิ่งปลูกสร้าง พ.ศ. 2562 ได้อย่างมีประสิทธิภาพ - มีฐานข้อมูลในการจัดเก็บภาษีให้เป็นปัจจุบันและถูกต้อง ครบถ้วน	กองคลัง
2	โครงการอบรมความรู้คู่คุณธรรม	เพื่อเสริมสร้างคุณธรรม สร้างภูมิคุ้มกันมีพฤติกรรมเชิงสร้างสรรค์ที่เสี่ยงต่อผลประโยชน์ทับซ้อน	จัดอบรมเพื่อสร้างความรู้ คุณธรรมที่ดี ให้แก่พนักงานเทศบาลเมืองน่าน	-	-	20,000	20,000	20,000	จำนวนผู้เข้าร่วมกิจกรรม	พนักงานมีคุณธรรม ภูมิคุ้มกันมีพฤติกรรมเชิงสร้างสรรค์เข้าใจความเสี่ยงที่อาจเกิดจากผลประโยชน์ทับซ้อน	กองวิชาการฯ
3	โครงการอบรมความรู้สู่ชุมชนแห่งปัญญา	เพื่อให้มีความรู้ด้านกฎหมาย และปลูกจิตสำนึกต่อการทุจริตคอร์รัปชั่น	จัดอบรมให้แก่ตัวแทนชุมชนและสมาชิกสภาเทศบาลและผู้เกี่ยวข้อง	-	-	20,000	20,000	20,000	จำนวนผู้เข้าอบรมร้อยละ 80 ที่เข้าอบรม	ตัวแทนชุมชน สมาชิกสภาเทศบาลและผู้ที่เกี่ยวข้องได้รับความรู้ด้านกฎหมายเพิ่มขึ้น สามารถนำมาขยายผลให้กับชุมชนต่อไป	กองวิชาการฯ ฝ่ายนิติการ

ที่	โครงการ/กิจกรรม	วัตถุประสงค์	เป้าหมาย (ผลผลิตของโครงการ)	งบประมาณและที่มา					ตัวชี้วัด (KPI)	ผลลัพธ์ที่คาดว่าจะได้รับ	หน่วยงานที่รับผิดชอบ
				2561 (บาท)	2562 (บาท)	2563 (บาท)	2564 (บาท)	2565 (บาท)			
4	โครงการค่าชดใช้ความเสียหายหรือค่าสินไหมทดแทน	เพื่อจ่ายเป็นค่าชดใช้ความเสียหายหรือค่าสินไหมทดแทนกรณีรถของเทศบาลก่อให้เกิดความเสียหาย (ตาม นส.สั่งการที่ มท 0808.4/ว 1033 ลว.16 มี.ค.54)	เป็นค่าชดใช้ความเสียหายหรือค่าสินไหมทดแทน กรณีรถของทางเทศบาลก่อให้เกิดความเสียหาย	-	-	5,000	5,000	5,000	จำนวนครั้งที่มีการชดใช้ความเสียหายหรือค่าสินไหมทดแทน	มีหลักประกันสำหรับชดใช้ความเสียหายหรือค่าสินไหมทดแทนสำหรับผู้ประสบภัย	สำนักปลัด
5	เงินประโยชน์ตอบแทนอื่นสำหรับพนักงานส่วนท้องถิ่นเป็นกรณีพิเศษ (เงินรางวัลประจำปี)	เพื่อเป็นขวัญกำลังใจในการปฏิบัติงานของพนักงาน พนักงานครู ลูกจ้างประจำพนักงานจ้างของเทศบาลเมืองน่าน	เป็นเงินประโยชน์ตอบแทนอื่น เป็นกรณีพิเศษ (เงินรางวัลประจำปี) สำหรับพนักงานเทศบาล พนักงานครูเทศบาล ลูกจ้างประจำ พนักงานจ้าง และพนักงานจ้างที่ได้รับเงินเดือน ค่าจ้างและค่าตอบแทนจากงบประมาณเงินอุดหนุนของรัฐบาล เพื่อเป็นการส่งเสริมการปรับปรุงประสิทธิภาพ และประสิทธิผลของงานราชการ และเป็นขวัญกำลังใจในการปฏิบัติงาน	-	-	1,000,000	1,000,000	1,000,000	จำนวนผู้ได้รับเงินประโยชน์ตอบแทนฯ	ทำให้พนักงานพนักงานครู ลูกจ้างประจำพนักงานจ้างของเทศบาลเมืองน่าน มีขวัญและกำลังใจ	สำนักปลัด
6	จัดจ้างประเมินประสิทธิภาพและประสิทธิผลการปฏิบัติงานราชการ	เพื่อจ้างหน่วยงานราชการ/เอกชน ในการประเมินประสิทธิภาพการปฏิบัติงาน เพื่อให้เป็นไปตามมาตรฐานกำหนดเงินประโยชน์ตอบแทนอื่นเป็นกรณีพิเศษ	จัดจ้างหน่วยงานราชการ/เอกชน เพื่อประเมินผลการปฏิบัติงานในแต่ละด้านของเทศบาลเมืองน่าน	-	-	20,000	20,000	20,000	จำนวนครั้งในการประเมิน	ทำให้ทราบผลการปฏิบัติงานในแต่ละด้าน และนำมาปรับปรุงการปฏิบัติงานให้มีประสิทธิภาพ ประสิทธิผลมากขึ้น	สำนักปลัด

ที่	โครงการ/กิจกรรม	วัตถุประสงค์	เป้าหมาย (ผลผลิตของโครงการ)	งบประมาณและที่มา					ตัวชี้วัด (KPI)	ผลลัพธ์ที่คาดว่าจะได้รับ	หน่วยงานที่รับผิดชอบ
				2561 (บาท)	2562 (บาท)	2563 (บาท)	2564 (บาท)	2565 (บาท)			
7	โครงการฝึกอบรมและศึกษาดูงานของคณะผู้บริหารท้องถิ่น สมาชิกสภา พนักงานเทศบาล ลูกจ้างของเทศบาลและผู้ที่เกี่ยวข้อง	1.เพื่อปลูกฝังคุณธรรม จริยธรรมที่ดี 2.เพื่อให้ผู้บริหารและผู้ปฏิบัติงานได้มีหลักในการทำงานและความรู้ 3.เพื่อเพิ่มศักยภาพของคณะผู้บริหาร สมาชิกสภา พนักงาน ลูกจ้าง ให้มีประสิทธิภาพ 4.เพื่อแลกเปลี่ยนความคิดเห็นระหว่างเทศบาลและนำความรู้มาพัฒนาในการปฏิบัติงาน 5.เพื่อเป็นการสร้างขวัญและกำลังใจสร้างความสามัคคี	จัดอบรม ศึกษาดูงานแลกเปลี่ยนเรียนรู้ เพื่อเพิ่มเติมทักษะในการปฏิบัติงานแก่ คณะผู้บริหารท้องถิ่น สมาชิกสภา ท้องถิ่นพนักงานเทศบาล ลูกจ้างเทศบาล และเจ้าหน้าที่ที่เกี่ยวข้อง	-	-	800,000	800,000	800,000	จำนวนผู้เข้ารับการอบรมและทัศนศึกษาดูงาน	- ผู้เข้ารับการอบรมมีคุณธรรมที่ดียิ่ง - ผู้เข้ารับการอบรมมีแนวทางการปฏิบัติงาน - บุคลากรมีประสิทธิภาพในการปฏิบัติงาน มีวิสัยทัศน์กว้างไกลและมีความรู้เพิ่มขึ้น - ทำให้เข้าใจบทบาทและหน้าที่ที่ระบียบกฎหมายที่จำเป็นต่อการปฏิบัติงานให้ดียิ่งขึ้น	สำนักปลัด
8	โครงการส่งเสริมคุณธรรมและจริยธรรมของพนักงานเทศบาล ลูกจ้างประจำและพนักงานจ้าง	1.เพื่อปรับทัศนคติในการปฏิบัติงาน 2.เพื่อจะได้มีหลักในการทำงาน 3.เพื่อพัฒนาศักยภาพในการปฏิบัติงานตามมาตรฐานกำหนดตำแหน่ง	ฝึกอบรมและเป็นค่าใช้จ่ายเกี่ยวกับอาหาร อาหารว่าง ค่าตอบแทนวิทยากรวัสดุอุปกรณ์ในการอบรมให้กับพนักงานเทศบาล ลูกจ้างเทศบาล และพนักงานจ้าง และผู้ที่เกี่ยวข้อง	-	-	30,000	30,000	30,000	จำนวนผู้เข้ารับการอบรม	- ทำให้ผู้เข้ารับการอบรมมีคุณธรรมจริยธรรมที่ดี มีหลักการแนวทางการปฏิบัติหน้าที่ราชการและประพฤติตนเหมาะสม	สำนักปลัด
9	โครงการเลือกตั้งนายกเทศมนตรีและสมาชิกสภาเทศบาลเมืองน่าน	เพื่อเลือกตั้งนายกเทศมนตรีและสมาชิกสภาเทศบาล กรณีครบวาระ ยุบสภา กรณีแทนตำแหน่งที่ว่าง และกรณีคณะกรรมการการเลือกตั้งสั่งให้มีการเลือกตั้ง และกรณีอื่นๆ (ปฏิบัติตามหนังสือสั่งการกระทรวงมหาดไทย)	เป็นค่าใช้จ่ายในการเลือกตั้งนายกเทศมนตรีเมืองน่านและสมาชิกสภาเทศบาลเมืองน่าน กรณีครบวาระ ยุบสภา กรณีแทนตำแหน่งที่ว่าง และกรณีคณะกรรมการการเลือกตั้งสั่งให้มีการเลือกตั้ง และกรณีอื่นๆ	-	-	800,000	250,000	250,000	ร้อยละของผู้มาใช้สิทธิเลือกตั้งมากขึ้น	มีการเลือกตั้ง ได้จำนวนผู้บริหารและสมาชิกสภาตามที่กฎหมายกำหนด	สำนักปลัด

รายละเอียดโครงการพัฒนา
แผนพัฒนาท้องถิ่น (พ.ศ. 2561 - 2565)

แบบ ผ.02

เทศบาลเมืองน่าน

ก. ยุทธศาสตร์จังหวัดที่ 1 การขับเคลื่อนเศรษฐกิจด้วยองค์ความรู้เพื่อสร้างมูลค่าเพิ่มทางเศรษฐกิจ

ข. ยุทธศาสตร์การพัฒนาของ อปท. ในเขตจังหวัดที่ 1 ด้านการพัฒนาโครงสร้างพื้นฐาน

6. ยุทธศาสตร์ด้านการบริหารจัดการและการบริการ

6.2 แผนงานการรักษาความสงบภายใน

ที่	โครงการ/กิจกรรม	วัตถุประสงค์	เป้าหมาย (ผลผลิตของโครงการ)	งบประมาณและที่มา					ตัวชี้วัด (KPI)	ผลลัพธ์ที่คาดว่าจะได้รับ	หน่วยงานที่รับผิดชอบ
				2561 (บาท)	2562 (บาท)	2563 (บาท)	2564 (บาท)	2565 (บาท)			
1	โครงการฝึกอบรมและ ทบทวนเพื่อพัฒนาศักยภาพ อปพร. เทศบาลเมืองน่าน	1.เพื่อจัดทำกรฝึกอบรม ทบทวนตามนโยบายของกระทรวงมหาดไทย 2.เพื่อให้ อปพร.มีส่วนร่วมในการช่วยเหลือราชการและการบรรเทาสาธารณภัยต่างๆ 3.เพื่อสนับสนุนกิจการ อปพร. ในเขตเทศบาลเมืองน่าน	1. ฝึกอบรม ทบทวน 2. ฝึกอบรมและศึกษาดูงาน อปพร.ในเขตเทศบาลและเจ้าหน้าที่ที่เกี่ยวข้องของเทศบาลเมืองน่าน	-	-	150,000	150,000	150,000	จำนวนผู้เข้าอบรม ทบทวนและศึกษาดูงานเพื่อพัฒนา ศักยภาพ เพิ่มเติม ความรู้	- มีสมาชิก อปพร.เพื่อสนับสนุนกิจการของเทศบาลที่มีประสิทธิภาพ - มีความสามัคคี การดำเนินงานเป็นไปอย่างมีประสิทธิภาพ - มีความรู้และประสบการณ์ มาปรับใช้กับการปฏิบัติงาน	สำนักปลัด ฝ่ายปกครองฯ
2	โครงการฝึกซ้อมแผนปฏิบัติการป้องกันและบรรเทาสาธารณภัย เทศบาลเมืองน่าน	เพื่อเป็นการฝึกซ้อมแผนปฏิบัติการป้องกันและบรรเทาสาธารณภัย ร่วมกับแกนนำชุมชน อาสาสมัครหรือหน่วยงานต่างๆทั้งภาครัฐและเอกชนบูรณาการในส่วนที่เกี่ยวข้อง เพื่อป้องกันและบรรเทาเกี่ยวกับสาธารณภัยลดการสูญเสียต่อชีวิตและทรัพย์สินของประชาชน	ฝึกซ้อมแผนให้แก่ แกนนำชุมชน อาสาสมัครป้องกันและบรรเทาสาธารณภัย หน่วยงานภาครัฐและเอกชน	-	-	50,000	50,000	50,000	จำนวนผู้เข้ารับการฝึกซ้อม	- สามารถลดความสูญเสียต่อชีวิตและทรัพย์สินของประชาชนในพื้นที่เสี่ยงต่อภัยพิบัติ - มีการฝึกซ้อมแผน ฯ สามารถนำไปปฏิบัติเมื่อเกิดภัยขึ้นจริงได้อย่างมีประสิทธิภาพ - มีการบูรณาการร่วมกับหน่วยงานต่างๆทั้งภาครัฐและเอกชน ในการช่วยเหลือ	สำนักปลัด ฝ่ายปกครองฯ
3	โครงการฝึกอบรมพัฒนา ศักยภาพ อปพร.ในด้านการป้องกันและบรรเทา สาธารณภัยเทศบาลเมืองน่าน	- เพื่อฝึกอบรมสมาชิก อปพร.รายใหม่ทดแทนจำนวนอปพร.รายเดิม - เพื่อให้ประชาชนมีจิตอาสาช่วยเหลือบรรเทาสาธารณภัยต่าง ๆ	ฝึกอบรมสมาชิก อปพร.รายใหม่ โดยฝึกอบรมเป็นเวลา 5 - 7 วัน จำนวน 100 คน	-	-	300,000	300,000	300,000	จำนวนผู้รับการอบรม	มีจำนวนสมาชิก อปพร.เพิ่มมากขึ้น ทำให้มีการทำงานที่รวดเร็วและมีประสิทธิภาพ	สำนักปลัด (งานป้องกัน)

ที่	โครงการ/กิจกรรม	วัตถุประสงค์	เป้าหมาย (ผลผลิตของโครงการ)	งบประมาณและที่มา					ตัวชี้วัด (KPI)	ผลลัพธ์ที่คาดว่าจะได้รับ	หน่วยงานที่รับผิดชอบ
				2561 (บาท)	2562 (บาท)	2563 (บาท)	2564 (บาท)	2565 (บาท)			
4	โครงการฝึกซ้อมแผนป้องกันระงับอัคคีภัยและอพยพหนีไฟของเทศบาลเมืองน่าน	เพื่อเป็นการฝึกซ้อมแผนปฏิบัติการป้องกันและระงับอัคคีภัย และอพยพหนีไฟให้แก่เยาวชนและประชาชนทั่วไปลดการสูญเสียต่อชีวิตและทรัพย์สินของประชาชน	ฝึกซ้อมแผนปฏิบัติการให้แก่เยาวชน ประชาชนทั่วไป และเจ้าหน้าที่เทศบาลเมืองน่าน	-	-	30,000	30,000	30,000	จำนวนผู้เข้าอบรมร้อยละ 80 ที่เข้าอบรม	- สามารถลดความสูญเสียต่อชีวิตและทรัพย์สินของประชาชนในพื้นที่เสี่ยงต่อภัยพิบัติ - มีการฝึกซ้อมแผน ฯ สามารถนำไปปฏิบัติเมื่อเกิดภัยขึ้นจริงได้อย่างมีประสิทธิภาพ	สำนักปลัดฝ่ายปกครองฯ

รายละเอียดโครงการพัฒนา
แผนพัฒนาท้องถิ่น (พ.ศ. 2561 - 2565)
เทศบาลเมืองน่าน

แบบ ผ.02

ก. ยุทธศาสตร์จังหวัดที่ 1 การขับเคลื่อนเศรษฐกิจด้วยองค์ความรู้เพื่อสร้างมูลค่าเพิ่มทางเศรษฐกิจ

ข. ยุทธศาสตร์การพัฒนาของ อปท. ในเขตจังหวัดที่ 1 ด้านการพัฒนาโครงสร้างพื้นฐาน

6. ยุทธศาสตร์ด้านการบริหารจัดการและการบริการ

6.3 แผนงานสาธารณสุข

ที่	โครงการ/กิจกรรม	วัตถุประสงค์	เป้าหมาย (ผลผลิตของโครงการ)	งบประมาณและที่มา					ตัวชี้วัด (KPI)	ผลลัพธ์ที่คาดว่าจะ จะได้รับ	หน่วยงานที่ รับผิดชอบ
				2561 (บาท)	2562 (บาท)	2563 (บาท)	2564 (บาท)	2565 (บาท)			
1	โครงการจัดกิจกรรมเนื่องใน สัปดาห์ผู้สูงอายุแห่งชาติ	เพื่อแสดงออกซึ่งความกตัญญู กตเวทิต่อผู้สูงอายุและเป็นการสืบสานวัฒนธรรมประเพณีอันดีงามของท้องถิ่นให้อยู่ คู่สังคมไทย	สนับสนุนคณะกรรมการชุมชนในการจัดกิจกรรมของชมรมผู้สูงอายุในเขตเทศบาลเมืองน่าน อาทิ การจัดแข่งขันกีฬาผู้สูงอายุ การจัดเวทีเสวนาพบปะแลกเปลี่ยนเรียนรู้กิจกรรมของผู้สูงอายุ แต่ละชุมชนในเขตเทศบาลเมืองน่าน 28 ชุมชน กับ 3 หมู่บ้าน	-	-	100,000	100,000	100,000	จำนวนร้อยละ 80 มีผู้เข้าร่วมกิจกรรม	ประชาชนได้แสดงออก ซึ่งความกตัญญูต่อผู้สูงอายุ และได้สืบสานประเพณีอันดีงามให้อยู่คู่สังคมไทย	กองสาธารณสุขฯ
2	สมทบกองทุนหลักประกัน สุขภาพ	<ul style="list-style-type: none"> - เพื่อสนับสนุนและส่งเสริมการจัดบริการสาธารณสุข ของหน่วยบริการหรือสถานบริการอื่นรวมทั้งสถานบริการทางเลือก โดยเน้นเรื่องการสร้างเสริมสุขภาพ การป้องกันโรค และการฟื้นฟูสมรรถภาพที่จำเป็นต่อสุขภาพและการดำรงชีวิต - เพื่อส่งเสริมให้กลุ่มแม่และเด็ก กลุ่มผู้สูงอายุ กลุ่มผู้พิการและกลุ่มที่มีความเสี่ยง สามารถเข้าถึงบริการสาธารณสุขในด้านการส่งเสริม การป้องกันโรค และฟื้นฟูสมรรถภาพได้อย่างทั่วถึง - เพื่อให้เกิดการพัฒนาสุขภาพของ คนในท้องถิ่นหรือพื้นที่ โดยการ บริหารจัดการอย่างมีส่วนร่วมของ บุคคลในท้องถิ่นหรือพื้นที่ 	- จ่ายเป็นเงินสมทบให้กับ กองทุนฯ จำนวน 1 กองทุน อุดหนุนตามสัดส่วนของงบประมาณที่ สปสช.จัดสรร	-	-	540,000	540,000	540,000	ร้อยละ 80 ของการจัด การส่งเสริมและ กิจกรรมที่ดำเนินการ มากขึ้น	<ul style="list-style-type: none"> - ประชาชนในกลุ่มเป้าหมาย ต่าง ๆ ในเขตเทศบาล ได้รับ การส่งเสริมสุขภาพ มีการ ป้องกันโรคที่ดี และมีการ ฟื้นฟูสมรรถภาพอย่างทั่วถึง - ประชาชนในเขตเทศบาล เมืองน่าน มีส่วนร่วมในการ บริหารจัดการด้านสุขภาพ ส่งผลให้มีสุขภาพอนามัยที่ สมบูรณ์แข็งแรง 	กองสาธารณสุข และสิ่งแวดล้อม

ที่	โครงการ/กิจกรรม	วัตถุประสงค์	เป้าหมาย (ผลผลิตของโครงการ)	งบประมาณและที่มา					ตัวชี้วัด (KPI)	ผลลัพธ์ที่คาดว่าจะได้รับ	หน่วยงานที่รับผิดชอบ
				2561 (บาท)	2562 (บาท)	2563 (บาท)	2564 (บาท)	2565 (บาท)			
3	สมทบกองทุนสวัสดิการชุมชน	<ul style="list-style-type: none"> - เพื่อสมทบกองทุนสวัสดิการชุมชนตำบลในเวียง - ส่งเสริมการออมเงินโดยเริ่มจากประชาชนก่อน - เพื่อช่วยเหลือด้านสวัสดิการแก่สมาชิกด้าน เกิด แก่ เจ็บ ตาย 	<p>อุดหนุนงบประมาณให้แก่สวัสดิการชุมชนตำบลในเวียงเทศบาลเมืองน่าน (28 ชุมชน 3 หมู่บ้าน ในเขตเทศบาลเมืองน่าน</p>	-	-	300,000	300,000	300,000	ร้อยละ 80 ของผู้ออมและสวัสดิการที่ได้รับ	<ul style="list-style-type: none"> - เกิดกองทุนสวัสดิการชุมชนตำบลในเวียงโดยการมีส่วนร่วมระหว่าง อปท.และประชาชนในเขตเทศบาล - เป็นหลักประกันความมั่นคงของสมาชิกที่เข้าร่วมกองทุน - เกิดความสามัคคี ก่อให้เกิดสังคมของการเอื้ออาทรช่วยเหลือซึ่งกันและกัน 	กองสาธารณสุขและสิ่งแวดล้อม

รายละเอียดโครงการพัฒนา
แผนพัฒนาท้องถิ่น (พ.ศ. 2561 - 2565)

สำหรับ โครงการที่เกี่วข้องกับภาพขององค์กรปกครองส่วนท้องถิ่น

เทศบาลเมืองน่าน

แบบ ผ.02/1

ก. ยุทธศาสตร์จังหวัดที่ 1 การขับเคลื่อนเศรษฐกิจด้วยองค์ความรู้เพื่อสร้างมูลค่าเพิ่มทางเศรษฐกิจ

ข. ยุทธศาสตร์การพัฒนาของ อปท. ในเขตจังหวัดที่ 1 ด้านการพัฒนาโครงสร้างพื้นฐาน

1. ยุทธศาสตร์การพัฒนาด้านการพัฒนาโครงสร้างพื้นฐาน

1.1 แผนงานอุตสาหกรรมและการโยธา

ที่	โครงการ/กิจกรรม	วัตถุประสงค์	เป้าหมาย (ผลผลิตของโครงการ)	งบประมาณและที่มา					ตัวชี้วัด (KPI)	ผลลัพธ์ที่คาดว่าจะได้รับ	หน่วยงานที่รับผิดชอบ
				2561 (บาท)	2562 (บาท)	2563 (บาท)	2564 (บาท)	2565 (บาท)			
1	โครงการก่อสร้างอาคารอเนกประสงค์ ชุมชนบ้านน้ำล้อม	- เพื่อให้มีสถานที่ประกอบกิจกรรมของชุมชน	ก่อสร้างอาคาร ค.ส.ล. ชั้นเดียว ขนาดกว้าง 8.00 เมตร ยาว 12.00 เมตร หรือมีพื้นที่รวมไม่น้อยกว่า 96 ตรม. ผนังก่ออิฐฉาบปูนเรียบ โครงหลังคาเหล็กมุงด้วยกระเบื้องลอนคู่ หรือ เมทัลชีททาสี (ตามแบบแปลนเทศบาลเมืองน่าน)	-	900,000	-	-	-	จำนวนพื้นที่ที่ก่อสร้าง	มีสถานที่ประกอบกิจกรรมของชุมชน	กองช่าง (แผนชุมชนบ้านน้ำล้อม)
2	ก่อสร้างถนนแอสฟัลต์ติกคอนกรีตถนนมะโน ช่วงแยกถนนหน่อคำถึงแยกถนนสุริยพงษ์ (บริเวณหน้าโรงเรียนสตรีศรีน่าน)	- เพื่อให้มีถนนที่มีมาตรฐานสะดวกต่อการสัญจร - เพื่อให้การสัญจรมีความปลอดภัยต่อชีวิตและทรัพย์สิน - เพื่อแก้ไขปัญหาการเกิดอุบัติเหตุด้านการจราจร	- ปูผิวจราจรแบบแอสฟัลต์ติกคอนกรีต ขนาดกว้าง 7.00-12.00 เมตร หนาเฉลี่ย 0.03-0.05 เมตร ยาวประมาณ 450 เมตร หรือมีพื้นที่รวมไม่น้อยกว่า 3,850 ตารางเมตร - ทาสีตีเส้นจราจร หนา 2 มิลลิเมตร หรือมีพื้นที่ไม่น้อยกว่า 239 ตารางเมตร	-	1,770,000 (กรมส่งเสริมฯ)	-	-	-	จำนวนพื้นที่ที่ก่อสร้าง	- สามารถแก้ไขปัญหาการเกิดอุบัติเหตุด้านการจราจร - การสัญจรเกิดความปลอดภัยต่อชีวิตและทรัพย์สิน	กรมส่งเสริมฯ เทศบาลเมืองน่าน
3	ก่อสร้างถนนแอสฟัลต์ติกคอนกรีตถนนหน่อคำ ช่วงแยกถนนมะโนถึงแยกถนนสุนทรเทวราช (บริเวณข้างโรงเรียนบ้านดอน (ศรีเสริมกสิกร)	- เพื่อให้มีถนนที่มีมาตรฐานสะดวกต่อการสัญจร - เพื่อให้การสัญจรมีความปลอดภัยต่อชีวิตและทรัพย์สิน - เพื่อแก้ไขปัญหาการเกิดอุบัติเหตุด้านการจราจร	- ปูผิวจราจรแบบแอสฟัลต์ติกคอนกรีต ขนาดกว้าง 7.00-12.00 เมตร หนาเฉลี่ย 0.03-0.05 เมตร ยาวประมาณ 530 เมตร หรือมีพื้นที่รวมไม่น้อยกว่า 5,650 ตารางเมตร - ทาสีตีเส้นจราจร หนา 2 มิลลิเมตร หรือมีพื้นที่ไม่น้อยกว่า 239 ตารางเมตร	-	2,540,000 (กรมส่งเสริมฯ)	-	-	-	จำนวนพื้นที่ที่ก่อสร้าง	- สามารถแก้ไขปัญหาการเกิดอุบัติเหตุด้านการจราจร - การสัญจรเกิดความปลอดภัยต่อชีวิตและทรัพย์สิน	กรมส่งเสริมฯ เทศบาลเมืองน่าน

ที่	โครงการ/กิจกรรม	วัตถุประสงค์	เป้าหมาย (ผลผลิตของโครงการ)	งบประมาณและที่มา					ตัวชี้วัด (KPI)	ผลลัพธ์ที่คาดว่าจะ จะได้รับ	หน่วยงานที่ รับผิดชอบ
				2561 (บาท)	2562 (บาท)	2563 (บาท)	2564 (บาท)	2565 (บาท)			
4	โครงการพัฒนาพิพิธภัณฑ์พระพุทธรูปไม้วัดน้ำล้อมเพื่อเป็นแหล่งเรียนรู้ศิลปวัฒนธรรมชุมชน	เพื่อปรับปรุงพิพิธภัณฑ์เป็นศูนย์เรียนรู้ของชุมชนให้เหมาะสมสำหรับการเรียนรู้ของประชาชน	ปรับปรุงพิพิธภัณฑ์เป็นศูนย์เรียนรู้ชุมชน จำนวน 1 แห่ง	-	1,000,000 (อพท.)	-	-	-	จำนวนพื้นที่ที่ปรับปรุง	มีพิพิธภัณฑ์ที่เป็นศูนย์เรียนรู้ที่เป็นแหล่งเรียนรู้ของประชาชน	อพท. ชุมชนน้ำล้อม เทศบาลเมืองน่าน
5	โครงการปรับปรุงคูวีจรรยาบรรณพาราแอสฟัลท์ติกคอนกรีตถนนข้าหลวง (แยกถนนคำยอด - แยกถนนมหาวงศ์)	- เพื่อให้มีถนนที่มีมาตรฐานสะดวกต่อการสัญจร - เพื่อให้การสัญจรมีความปลอดภัยต่อชีวิตและทรัพย์สิน - เพื่อแก้ไขปัญหาการเกิดอุบัติเหตุด้านการจราจร	- งานแตกโค้ท ขนาดกว้าง 9.00 - 12.00 เมตร - ปูพาราแอสฟัลท์ติกคอนกรีตกว้าง 9.00 - 12.00 เมตร ยาว 800.00 เมตร หนา 3.00-5.00 เซนติเมตร - ทาสีตีเส้นด้วยสีเทอร์โมพลาสติก	-	-	4,590,000 (กรมส่งเสริมฯ)	-	-	จำนวนพื้นที่ที่ปรับปรุง	- สามารถแก้ไขปัญหาการเกิดอุบัติเหตุด้านการจราจร - การสัญจรเกิดความปลอดภัยต่อชีวิตและทรัพย์สิน	กรมส่งเสริมฯ เทศบาลเมืองน่าน
6	โครงการปรับปรุงภูมิทัศน์บริเวณวัดสวนตาล	ปรับปรุงแหล่งท่องเที่ยวทางประวัติศาสตร์ของเมืองน่านให้มีภูมิทัศน์ที่เหมาะสมสวยงาม	ปรับปรุงภูมิทัศน์โดย 1. รื้อเมรุ , สร้างเมรุใหม่ 2. จัดแต่งภูมิทัศน์ ส่วนที่ 1 2.1 ลานจอดรถ 2.2 ชุมน้ำทิพย์ 3. สร้างศูนย์ OTOP และให้บริการนักท่องเที่ยว 4. ปรับปรุงอาคารเรียน 3 ชั้น (ทาสี, ปรับปรุง) 5. สร้างห้องน้ำสาธารณะ 6. รื้อถอนอาคาร "ศาลากัลยาณธรรมานุสรณ์"และสร้างใหม่ 7. ย้ายทางเข้า-ออกรถ ให้ห่างจาก 4 แยกไฟแดงทำชุ้มใหม่	-	-	30,000,000 (อพท.)	-	-	จำนวนพื้นที่ที่ปรับปรุง	แหล่งท่องเที่ยวทางประวัติศาสตร์ได้รับการปรับปรุงพัฒนาให้ทรงคุณค่าสืบไป	อพท. เทศบาลเมืองน่าน

ที่	โครงการ/กิจกรรม	วัตถุประสงค์	เป้าหมาย (ผลผลิตของโครงการ)	งบประมาณและที่มา					ตัวชี้วัด (KPI)	ผลลัพธ์ที่คาดว่าจะ จะได้รับ	หน่วยงานที่ รับผิดชอบ
				2561 (บาท)	2562 (บาท)	2563 (บาท)	2564 (บาท)	2565 (บาท)			
			8. สร้างซุ้มทางเข้าสำหรับคนเดินเท้า 9. เพิ่มทางเท้าสำหรับคนเดินเท้านอก วัด 100 ม. 10. จัดภูมิทัศน์ บริเวณข่วง กลางวัด 11. จัดภูมิทัศน์หน้าอาคาร กว ส่วนที่ 1 12. จัดภูมิทัศน์หน้าอาคาร กว ส่วนที่ 2 13. จัดสวนสมุนไพร พื้นที่สีเขียวด้าน หลังวัด 14. จัดสร้างห้องเรียน,พิพิธภัณฑ์ชุมชน ห้องพักประชาชนทั่วไปและอาคาร อริยสถาปัตยกรรมสำหรับคนด้อยโอกาส คนชรา คนพิการ ครุภัณฑ์ , อุปกรณ์คอมพิวเตอร์ 15. สร้างศาลาบาตร 16. ย้ายกุฏิสงฆ์ 4 หลัง และสร้างใหม่ 17. ย้ายแทนเจ้าแม่กวนอิมและศาล เจ้าที่ (เฉพาะฐานโครงสร้าง) 18. จัดภูมิทัศน์ ในส่วนสังฆาวาส 19. เปลี่ยนโครงสร้างหลังคาและ หลังคาวิหารหลวง								
7	โครงการอนุรักษ์และพัฒนา มรดกทางวัฒนธรรมชุมชนเพื่อ การท่องเที่ยวอย่างยั่งยืนชุมชน เทศบาลเมืองน่าน	<ul style="list-style-type: none"> - เพื่อให้ชุมชนสามารถ รักษาเอกลักษณ์มรดกทาง วัฒนธรรมไว้ใช้ประโยชน์ด้าน การท่องเที่ยวอย่างยั่งยืน - เพื่อนักท่องเที่ยวได้รับการ ตอบสนองความต้องการที่จะ เรียนรู้ศิลปวัฒนธรรมและ ภูมิปัญญาท้องถิ่น สามารถนำ ไปประยุกต์ใช้ให้เกิดประโยชน์ กับตนเอง 	<ul style="list-style-type: none"> - กิจกรรมเพื่อการอนุรักษ์ศิลปวัฒนธรรม ประเพณี วิถีชีวิตชุมชนและภูมิปัญญา ท้องถิ่นของประชาชน - กิจกรรมการแสดงศิลปวัฒนธรรม และภูมิปัญญาท้องถิ่นโดยชุมชน ใน เทศกาลประเพณีหรือฤดูกาลท่องเที่ยว 	-	-	500,000 (อพท.)	-	-	ความพึงพอใจ ของนักท่องเที่ยว และรายได้ที่ เพิ่มขึ้นของ ชุมชน	<ul style="list-style-type: none"> - สามารถรักษา เอกลักษณ์ทางวัฒนธรรม - มีความภาคภูมิใจใน ท้องถิ่นของตนเอง - ชุมชนมีรายได้จากการ ท่องเที่ยวเพิ่มมากขึ้น 	อพท. เทศบาลเมืองน่าน

ที่	โครงการ/กิจกรรม	วัตถุประสงค์	เป้าหมาย (ผลผลิตของโครงการ)	งบประมาณและที่มา					ตัวชี้วัด (KPI)	ผลลัพธ์ที่คาดว่าจะ จะได้รับ	หน่วยงานที่ รับผิดชอบ
				2561 (บาท)	2562 (บาท)	2563 (บาท)	2564 (บาท)	2565 (บาท)			
		- เพื่อให้ประชาชนเจ้าของ แหล่งท่องเที่ยวเกิดความ ภาคภูมิใจในการอนุรักษ์ ศิลปวัฒนธรรม									
8	โครงการก่อสร้างเส้นทาง จักรยานริมแม่น้ำน่านเพื่อ การท่องเที่ยวและนันทนาการ	- เพื่อก่อสร้างเส้นทางจักรยาน สำหรับให้ประชาชนได้ ออกกำลังกาย - เพื่อปรับปรุงสภาพภูมิทัศน์ บริเวณริมฝั่งแม่น้ำน่าน ให้เป็นแหล่งท่องเที่ยวทาง ธรรมชาติที่งดงาม - เพื่อให้ชุมชนได้มีสถานที่ สำหรับประกอบกิจกรรมต่างๆ โดยเป็นการอำนวยความสะดวก ต่อประชาชนใน ชุมชนได้เป็นอย่างดี - เพื่อพัฒนาแหล่งท่องเที่ยว ของจังหวัดน่านให้มีความ ยั่งยืน	ปรับปรุงภูมิทัศน์ริมแม่น้ำน่าน ช่วงที่ 1 บ้านน้ำล้อม ตำบลในเวียง อำเภอเมือง ถึงสะพานบ้านน้ำต่วน หมู่ที่ 3 ตำบลฝายแก้ว อำเภอภูเพียง จังหวัดน่าน ขนาดทางจักรยานกว้าง 4.00 เมตร ยาว 370 เมตร ช่วงที่ 2 บ้านเจดีย์ หมู่ที่ 4 ตำบลคูใต้ อำเภอเมือง จังหวัดน่าน ขนาด ทางจักรยานกว้าง 4.00 เมตร ยาว 230 เมตร ช่วงที่ 3 บ้านดอนมูลพัฒนา หมู่ที่ 13 ตำบลคูใต้ ถึงบ้านดู่เหนือ หมู่ที่ 1 ตำบลคูใต้ อำเภอเมือง - ขนาดทางจักรยาน กว้าง 4.00 เมตร ยาว 1,250 เมตร - สวนสาธารณะพร้อมลานเอนก ประสงค์ริมแม่น้ำน่าน พร้อมติดป้ายแนะนำแหล่งท่องเที่ยว ป้ายจราจรแนะนำ ป้ายบอกทางพร้อม ตีเส้นจราจรตลอดแนวเส้นทางจักรยาน รวมระยะทาง 9,890 เมตร	-	-	45,000,000 (อพท.)	-	-	ความพึงพอใจ ของนักท่องเที่ยว	เส้นทางจักรยานริมแม่น้ำ น่านเพื่อการท่องเที่ยว และนันทนาการ สามารถใช้ประโยชน์ ตามวัตถุประสงค์ใจ เมื่อน่านจะมีความ สวยงามยิ่งขึ้น	อพท. เทศบาลเมืองน่าน

ที่	โครงการ/กิจกรรม	วัตถุประสงค์	เป้าหมาย (ผลผลิตของโครงการ)	งบประมาณและที่มา					ตัวชี้วัด (KPI)	ผลลัพธ์ที่คาดว่าจะ จะได้รับ	หน่วยงานที่ รับผิดชอบ
				2561 (บาท)	2562 (บาท)	2563 (บาท)	2564 (บาท)	2565 (บาท)			
9	โครงการปรับปรุงสภาพ ภูมิทัศน์บนถนนสุริยพงษ์	<ul style="list-style-type: none"> - เพื่อเพิ่มความสวยงามแก่ถนนสุริยพงษ์ ซึ่งเป็นถนนสายสำคัญเข้าสู่เขตใจเมือง - เพื่อส่งเสริมการท่องเที่ยวโดยใช้ทางเท้า ทางจักรยาน และสามล้อถีบ หรือรถไฟฟ้า - เพื่อปรับปรุงสภาพภูมิทัศน์ของถนนให้เป็นถนนสำหรับการท่องเที่ยวอย่างประวัติศาสตร์ 	<ul style="list-style-type: none"> - ก่อสร้างป้ายบอกสถานที่ต่างๆ บริเวณสี่แยกศรีพันต้นจำนวน 4 ชุด, บริเวณสี่แยกราชานุบาลจำนวน 4 ชุด - ปรับปรุงพื้นผิวถนนสุริยพงษ์จากสี่แยกศรีพันต้นถึงสี่แยกวัดกุคำด้วยวัสดุเคลือบผิวถนนกันลื่นโกลเทอรโมพลาสติกสีขนาดกว้างประมาณ 10 เมตร ยาวประมาณ 712 เมตร - ปรับปรุงทางเท้าโดยก่อสร้างทางเท้าปูด้วยกระเบื้องดินเผาจากสี่แยกราชานุบาลถึงห้างดีเบส 	-	-	9,220,560 (อพท.)	-	-	ความพึงพอใจ ของนักท่องเที่ยว	ตัวเมื่อน่านและเขต ใจเมื่อน่านจะมีความ สวยงามยิ่งขึ้น	อพท. เทศบาลเมื่อน่าน
10	โครงการปรับปรุงสภาพภูมิทัศน์ บนถนนสุนทรเทวราช	<ul style="list-style-type: none"> - ปรับปรุงภูมิทัศน์ให้ได้บรรยากาศการเดินเที่ยวชมอาคารเก่า และเมืองประวัติศาสตร์ - ส่งเสริมการใช้ประโยชน์อาคารเก่าและสร้างบรรยากาศของเมืองประวัติศาสตร์ 	<ul style="list-style-type: none"> - ปรับปรุงทางเท้าตามแนวถนนระยะทางไม่น้อยกว่า 900 เมตร ติดตั้งป้ายสัญลักษณ์ - จำนวน 2 ชุด และป้ายแสดงเรื่องราวประวัติความเป็นมา จำนวน 2 ชุด - ก่อสร้างโคมไฟตามแนวถนนที่สื่อถึงเอกลักษณ์เมื่อน่าน จำนวน 30 ชุด - ประชาสัมพันธ์ให้ประชาชนได้เห็นคุณค่าของอาคารเก่าและปรับปรุงบำรุงรักษาตามแนวถนนสุนทรเทวราช จำนวน 2 ชุด 	-	-	18,149,000 (อพท.)	-	-	ความพึงพอใจ ของนักท่องเที่ยว	ประชาชนได้เห็นคุณค่า ของอาคารเก่าที่ได้รับ การปรับปรุงบำรุง รักษาตามแนวถนน สุนทรเทวราช	อพท. เทศบาลเมื่อน่าน

ที่	โครงการ/กิจกรรม	วัตถุประสงค์	เป้าหมาย (ผลผลิตของโครงการ)	งบประมาณและที่มา					ตัวชี้วัด (KPI)	ผลลัพธ์ที่คาดว่าจะ จะได้รับ	หน่วยงานที่ รับผิดชอบ
				2561 (บาท)	2562 (บาท)	2563 (บาท)	2564 (บาท)	2565 (บาท)			
11	โครงการอนุรักษ์และปรับปรุงสภาพภูมิทัศน์บริเวณกำแพงเมืองน่าน คูเมืองน่าน	- เพื่ออนุรักษ์ พื้นฟู และปรับปรุงภูมิทัศน์บริเวณแนวกำแพงเมืองและคูเมืองบ้านมงคล - เพื่อเป็นการส่งเสริมและกระตุ้นให้ชุมชนได้เห็นความสำคัญ และทุกภาคส่วนทั้งหน่วยงานที่เกี่ยวข้อง	- เกิดคันคูเมือง 2 ฟากรรมยาวประมาณ 200 เมตรและทางเท้ากว้าง 1.5 เมตรยาวประมาณ 200 เมตร พร้อมติดตั้ง - โคมไฟสาธารณะ 30 ชุด	-	-	10,000,000 (อพท.)	-	-	ความพึงพอใจของนักท่องเที่ยว	กำแพงเมือง และคูเมืองที่ยังเหลืออยู่จะได้รับการอนุรักษ์	อพท. เทศบาลเมืองน่าน
12	โครงการปรับปรุงศูนย์ข้อมูลการท่องเที่ยวและส่วนบริการสาธารณะ	- เพื่อให้นักท่องเที่ยวมีความสะดวกในการขอรับบริการข้อมูลข่าวสารการท่องเที่ยว - เพื่อให้ชุมชนมีพื้นที่สาธารณะในการจัดกิจกรรมการท่องเที่ยว	- ปรับปรุงศูนย์บริการนักท่องเที่ยวของเทศบาลเมืองน่าน - ปรับปรุงส่วนบริการสาธารณะ (ห้องน้ำ ร้านจำหน่ายของที่ระลึก ลานจอดรถ) - ติดตั้งสื่อสารสนเทศเพื่อการบริการข้อมูลการท่องเที่ยว - ฝึกอบรมศักยภาพในการทำงานของเจ้าหน้าที่บริการข้อมูลการท่องเที่ยว	-	-	23,224,000 (อพท.)	-	-	ความพึงพอใจของนักท่องเที่ยว	- นักท่องเที่ยวได้รับความสะดวกในการขอรับบริการข้อมูลการท่องเที่ยว - ชุมชนเมืองน่านมีนักท่องเที่ยวเพิ่มขึ้น	อพท. เทศบาลเมืองน่าน
13	โครงการประดับตกแต่งแสงสว่างสำหรับการท่องเที่ยวเชิงวัฒนธรรมในเวลากลางคืนในเขตเมืองเก่าน่าน	- เพื่อออกแบบและติดตั้งแสงสว่างโบราณสถานในเขตเมืองเก่าน่าน - เพื่อส่งเสริมการท่องเที่ยวเชิงมรดกวัฒนธรรมโดยใช้อัตลักษณ์ของเมืองน่าน - เพื่อส่งเสริมการพัฒนาเศรษฐกิจของชุมชนจากการท่องเที่ยวในเวลากลางคืน	ออกแบบไฟส่องสว่างโบราณสถานในเขตเมืองเก่าชั้นใน จำนวน 9 จุด ดังนี้ 1. วัดมิ่งเมือง (1,879,438 บาท) 2. กำแพงเมืองเก่าน่าน (2,113,700 บาท) 3. วัดภูมินทร์ (4,307,575 บาท) 4. พิพิธภัณฑสถานแห่งชาติน่าน (2,921,677 บาท) 5. วัดหัวข่วง (2,714,409 บาท) 6. วัดพระธาตุช้างค้ำวรวิหาร (3,712,782 บาท)	-	-	22,801,162	-	-	- จำนวนพื้นที่ที่ออกแบบ - จำนวนผู้พักเพิ่มขึ้นอย่างน้อยร้อยละ 5 - รายได้ของสถานประกอบการหรือชุมชนเพิ่มขึ้นอย่างน้อยร้อยละ 5	แหล่งโบราณสถานบริเวณเขตเมืองเก่าชั้นในได้รับการติดตั้งไฟฟาส่องสว่างที่เหมาะสม	ททท.น่าน อพท. โยธาธิการฯ วัฒนธรรมฯ เทศบาลเมืองน่าน

ที่	โครงการ/กิจกรรม	วัตถุประสงค์	เป้าหมาย (ผลผลิตของโครงการ)	งบประมาณและที่มา					ตัวชี้วัด (KPI)	ผลลัพธ์ที่คาดว่าจะ จะได้รับ	หน่วยงานที่ รับผิดชอบ
				2561 (บาท)	2562 (บาท)	2563 (บาท)	2564 (บาท)	2565 (บาท)			
			7. วัดศรีพันต้น (1,338,860 บาท) 8. วัดสวนตาล (1,825,869 บาท) 9. ศาลากลางจังหวัดน่าน (หลังเก่า) (1,986,852 บาท)								
14	โครงการปรับปรุงภูมิทัศน์พื้นที่ มรดกทางวัฒนธรรมของ เมืองน่าน	เพื่อปรับปรุงภูมิทัศน์บริเวณ ถนนในเขตเทศบาลเมืองน่าน ให้เกิดความเป็นระเบียบ เรียบร้อยและสวยงาม	- ถ.มหาพรหมช่วงสามแยกถ.รอบเมือง ด้านทิศตะวันตกถึงสามแยกถ.สมน เทวราช ความยาวประมาณ 880 ม.	-	-	67,817,631	-	-	จำนวนระยะทาง ที่ได้รับการปรับปรุง ภูมิทัศน์	ภูมิทัศน์บริเวณในเขต เทศบาลเมืองน่านมี ความเป็นระเบียบเรียบร้อย สวยงาม	กลุ่มภาคเหนือ ตอนบน 2 จังหวัดน่าน กองช่าง เทศบาลเมืองน่าน
15	โครงการปรับปรุงภูมิทัศน์ บริเวณเขตเทศบาลเมืองน่าน (นำสายไฟฟ้า สายโทรศัพท์ ลงใต้ดิน)	เพื่อปรับปรุงภูมิทัศน์บริเวณ ถนนในเขตเทศบาลเมืองน่าน ให้เกิดความเป็นระเบียบ เรียบร้อยและสวยงาม	ระยะที่ 1 - ถ.สุริยพงษ์ช่วงระหว่างสี่แยกวัดศรีพันต้น ถึงวัดมิ่งเมืองความยาวประมาณ 400ม. - ถ.ผากองช่วงวัดหัวข่วงถึงสี่แยกสวนตาล ความยาวประมาณ 920 ม. ระยะที่ 2 - ถ.มหาหงส์ช่วงสามแยกประตูปล่องน้ำถึง สะพานพัฒนาภาคเหนือความยาวประมาณ 1,500 ม. - ถ.อนันตวรฤทธิเดชช่วงสามแยกประตู ปล่องน้ำถึงสามแยกข้าหลวงความยาว ประมาณ 1,200 ม. - ถ.ข้าหลวง, ถ.สุริยพงษ์ช่วงสี่แยกโรงเรียน ศรีเสริมกสิกรรมถึงสี่แยกประตูไชย ความยาว ประมาณ 1,100 ม. ระยะที่ 3 - ถนนรอบเมืองด้านทิศตะวันตกช่วง สามแยกประตูปล่องน้ำถึงสี่แยกศรีพันต้น ระยะทางประมาณ 900 เมตร	-	-	59,400,000	-	-	จำนวนระยะทาง ที่ได้รับการปรับปรุง ภูมิทัศน์	ภูมิทัศน์บริเวณในเขต เทศบาลเมืองน่านมี ความเป็นระเบียบเรียบร้อย สวยงาม	กลุ่มภาคเหนือ ตอนบน 2 จังหวัดน่าน กองช่าง เทศบาลเมืองน่าน

ที่	โครงการ/กิจกรรม	วัตถุประสงค์	เป้าหมาย (ผลผลิตของโครงการ)	งบประมาณและที่มา					ตัวชี้วัด (KPI)	ผลลัพธ์ที่คาดว่าจะ ได้รับ	หน่วยงานที่ รับผิดชอบ
				2561 (บาท)	2562 (บาท)	2563 (บาท)	2564 (บาท)	2565 (บาท)			
			- ถนนมหาพรหมถึงสี่แยกถนนรอบเมือง ด้านทิศใต้ ระยะทางประมาณ 800 เมตร - ถนนรอบเมืองด้านทิศใต้ช่วงสี่แยกก้อยถึง สี่แยกท่าลี่ ระยะทางประมาณ 850 เมตร								
16	ปรับปรุงภูมิทัศน์บริเวณ ริมแม่น้ำน่าน เชียงสะพานพัฒนา ภาคเหนือ	เพื่อพัฒนาพื้นที่บริเวณริม แม่น้ำน่านให้เป็นสถานที่พักผ่อน หย่อนใจและประกอบ กิจกรรมงานประเพณีประจำปี ของจังหวัดน่านส่งเสริมต่อ การท่องเที่ยวเมืองเก่า	- ปรับปรุงลานและภูมิสถาปัตยกรรม บริเวณพิพิธภัณฑสถานรวมใจสวน สาธารณะริมแม่น้ำน่านพร้อมเส้นทาง จักรยาน - ก่อสร้างอาคารเวทีกกลางจำนวน 1 หลัง ห้องน้ำ-ห้องสุขาและอาคารดูแลความ ปลอดภัยนักท่องเที่ยวจำนวน 1 หลัง - ปรับปรุงสร้างอาคารอำนวยการแข่ง เรือ จำนวน 1 หลัง - ก่อสร้างสะพานโครงเหล็กเพื่อการ ท่องเที่ยวข้ามแม่น้ำน่าน บริเวณลาน พญานาคกว้าง 2.50 เมตร ยาวไม่น้อย กว่า 100.00 เมตร จำนวน 1 แห่ง	-	-	-	70,000,000 (กรมโยธาธิการฯ)	-	จำนวนพื้นที่ที่ ปรับปรุง	พื้นที่ริมแม่น้ำน่าน บริเวณสะพานพัฒนา ภาคเหนือมีสภาพแวดล้อม และภูมิทัศน์ที่เรียบร้อย สวยงาม สามารถใช้ ประโยชน์ในการพักผ่อน หย่อนใจแก่นักท่องเที่ยว ตลอดจนใช้พื้นที่ ประกอบกิจกรรมต่าง ๆ ทุกเทศกาลตลอดจนงาน ประเพณี	กองช่าง กรมโยธาธิการฯ

บัญชีสรุปโครงการพัฒนา
แผนพัฒนาท้องถิ่น (พ.ศ.2561 - 2565)

แบบ ผ.03

เทศบาลเมืองน่าน

รายละเอียด	ปี 2561		ปี 2562		ปี 2563		ปี 2564		ปี 2565		รวม 5 ปี	
	จำนวนโครงการ	งบประมาณ (บาท)	จำนวนโครงการ	งบประมาณ (บาท)	จำนวนโครงการ	งบประมาณ (บาท)	จำนวนโครงการ	งบประมาณ (บาท)	จำนวนโครงการ	งบประมาณ (บาท)	จำนวนโครงการ	งบประมาณ (บาท)
ผ.03 บัญชีครุภัณฑ์												
1. แผนงานบริหารงานทั่วไป	-	-	19	458,300	5	34,900	-	-	-	-	24	493,200
2. แผนงานการศึกษา	-	-	-	-	1	140,000	-	-	-	-	1	140,000
2. แผนงานสาธารณสุข	-	-	1	55,400	23	7,477,400	-	-	-	-	24	7,532,800
3. แผนงานอุตสาหกรรมและการโยธา	-	-	9	571,900	1	220,000	-	-	-	-	10	791,900
4. แผนงานเคหะและชุมชน	-	-	4	27,200	14	8,428,200	2	24,600	-	-	20	8,480,000
5. - (สถานธนาฑูบาล)	-	-	3	23,600	2	71,000	5	69,400	-	-	10	164,000
รวม ครุภัณฑ์	-	-	36	1,136,400	46	16,371,500	7	94,000	-	-	89	17,601,900

บัญชีครุภัณฑ์
แผนพัฒนาท้องถิ่น (พ.ศ. 2561-2565)
เทศบาลเมืองน่าน

แบบ ผ.03

ที่	แผนงาน	หมวด	ประเภท	วัตถุประสงค์	เป้าหมาย (ผลผลิตของโครงการ)	งบประมาณและที่มา					หน่วยงานที่ รับผิดชอบ
						2561 (บาท)	2562 (บาท)	2563 (บาท)	2564 (บาท)	2565 (บาท)	
1	แผนงาน บริหารงานทั่วไป	ครุภัณฑ์	สำนักงาน	เพื่อให้มีครุภัณฑ์สำหรับ การปฏิบัติงาน	- โต๊ะทำงาน จำนวน 7 ตัว	-	35,000	-	-	-	กองคลัง (พัสดุ/ฝ่ายพัฒนาฯ)
2	แผนงาน บริหารงานทั่วไป	ครุภัณฑ์	สำนักงาน	เพื่อให้มีครุภัณฑ์สำหรับ การปฏิบัติงาน	- เก้าอี้ทำงาน จำนวน 7 ตัว	-	24,500	-	-	-	กองคลัง (พัสดุ/ฝ่ายพัฒนาฯ)
3	แผนงาน บริหารงานทั่วไป	ครุภัณฑ์	สำนักงาน	เพื่อใช้บริการผู้โดยสาร ในสถานีขนส่งจังหวัดน่าน	- เก้าอี้แถวพักคอย 4 ที่นั่ง ขนาด จำนวน 25 ตัว	-	87,500	-	-	-	สำนักปลัด (สถานีขนส่ง)
4	แผนงาน บริหารงานทั่วไป	ครุภัณฑ์	สำนักงาน	เพื่อเพิ่มประสิทธิภาพ ในการปฏิบัติงาน	- เก้าอี้สำนักงาน มีพนักพิง จำนวน 1 ตัว	-	4,000	-	-	-	กองวิชาการฯ (นิติกร)
5	แผนงาน บริหารงานทั่วไป	ครุภัณฑ์	สำนักงาน	เพื่อเพิ่มประสิทธิภาพ ในการปฏิบัติงาน	- เครื่องปรับอากาศแบบติดฝาผนัง (มีระบบ Inverter) ขนาด 18,000 บีทียู จำนวน 1 เครื่อง	-	29,900	-	-	-	กองวิชาการฯ นิติกร
6	แผนงาน สาธารณสุข	ครุภัณฑ์	สำนักงาน	เพื่อให้มีครุภัณฑ์สำหรับ การปฏิบัติงาน	- โต๊ะพับเอนกประสงค์หน้าพลาสติก HDPE จำนวน 10 ตัว	-	28,000	-	-	-	สำนักปลัด
7	แผนงาน บริหารงานทั่วไป	ครุภัณฑ์	คอมพิวเตอร์	เพื่อเพิ่มประสิทธิภาพ ในการปฏิบัติงาน	- เครื่องคอมพิวเตอร์ สำหรับงานประมวลผล แบบที่ 2 (จอขนาดไม่น้อยกว่า 19 นิ้ว) จำนวน 2 เครื่อง	-	60,000	-	-	-	กองคลัง งานผลประโยชน์
8	แผนงาน บริหารงานทั่วไป	ครุภัณฑ์	คอมพิวเตอร์	เพื่อเพิ่มประสิทธิภาพ ในการปฏิบัติงาน	- เครื่องสำรองไฟ ขนาดไม่น้อยกว่า 800 VA สำรองไฟได้ไม่น้อยกว่า 15 นาที จำนวน 6 เครื่อง	-	15,000	-	-	-	กองคลัง งานผลประโยชน์

ที่	แผนงาน	หมวด	ประเภท	วัตถุประสงค์	เป้าหมาย (ผลผลิตของโครงการ)	งบประมาณและที่มา					หน่วยงานที่ รับผิดชอบ
						2561 (บาท)	2562 (บาท)	2563 (บาท)	2564 (บาท)	2565 (บาท)	
9	แผนงาน บริหารงานทั่วไป	ครุภัณฑ์	คอมพิวเตอร์	เพื่อใช้ประโยชน์ใน สวนสาธารณะศรีเมือง	- เครื่องคอมพิวเตอร์โน้ตบุ๊ก จำนวน 1 เครื่อง	-	16,000	-	-	-	สำนักปลัด
10	แผนงาน บริหารงานทั่วไป	ครุภัณฑ์	คอมพิวเตอร์	เพื่อใช้ประโยชน์ใน ในการปฏิบัติงาน	- เครื่องคอมพิวเตอร์ สำหรับงานสำนักงาน (จอแสดงภาพขนาดไม่น้อยกว่า 19 นิ้ว) จำนวน 1 เครื่อง	-	16,000	-	-	-	สำนักปลัด (งานประชาสัมพันธ์)
11	แผนงาน บริหารงานทั่วไป	ครุภัณฑ์	คอมพิวเตอร์	เพื่อเพิ่มประสิทธิภาพ ในการปฏิบัติงาน	- เครื่องพิมพ์แบบฉีดหมึกพร้อมติดตั้ง ถังหมึกพิมพ์ (Ink Tank Printer) จำนวน 1 เครื่อง	-	4,300	-	-	-	สำนักปลัด (งานประชาสัมพันธ์)
12	แผนงาน บริหารงานทั่วไป	ครุภัณฑ์	คอมพิวเตอร์	เพื่อเพิ่มประสิทธิภาพ ในการปฏิบัติงาน	- สแกนเนอร์ สำหรับงานเก็บเอกสารระดับ ศูนย์บริการ แบบที่ 1 จำนวน 1 เครื่อง	-	18,000	-	-	-	สำนักปลัด (งานประชาสัมพันธ์)
13	แผนงาน บริหารงานทั่วไป	ครุภัณฑ์	คอมพิวเตอร์	เพื่อเพิ่มประสิทธิภาพ ในการปฏิบัติงาน	- เครื่องคอมพิวเตอร์โน้ตบุ๊ก สำหรับงาน สำนักงาน จำนวน 1 เครื่อง	-	-	16,000	-	-	กองวิชาการฯ นิติการ
14	แผนงาน บริหารงานทั่วไป	ครุภัณฑ์	ไฟฟ้าและวิทยุ	เพื่อใช้ในกิจการต่าง ๆ ของเทศบาลเมืองน่าน	- เครื่องผสมเสียง (MIX) ช่องสัญญาณเสียง ไม่น้อยกว่า 8 ช่อง กำลังขับไม่น้อยกว่า 500 วัตต์ x 2 4 โอมห์ จำนวน 1 เครื่อง	-	11,000	-	-	-	สำนักปลัด (รกราง)
15	แผนงาน บริหารงานทั่วไป	ครุภัณฑ์	ไฟฟ้าและวิทยุ	เพื่อใช้ประโยชน์ในพื้นที่ สวนสาธารณะศรีเมือง และสร้างบรรยากาศ ทางด้านดนตรี	- พาวเวอร์แอมป์ กำลังขับไม่ต่ำกว่า 300 วัตต์ X 2 มีช่อง USB/SD Card พร้อม วงจรควบคุม ใช้ไฟบ้านและไฟจากระบบ รถยนต์ได้ จำนวน 1 ชุด	-	4,500	-	-	-	สำนักปลัด (รกราง)
16	แผนงาน บริหารงานทั่วไป	ครุภัณฑ์	ไฟฟ้าและวิทยุ	เพื่อให้มีครุภัณฑ์ในการ ปฏิบัติงานให้มี ประสิทธิภาพ	- ลำโพง 2 ทาง ขนาดไม่ต่ำกว่า 6 นิ้ว กำลังขับไม่ต่ำกว่า 500 วัตต์ จำนวน 2 คู่	-	5,600	-	-	-	สำนักปลัด (รกราง)

ที่	แผนงาน	หมวด	ประเภท	วัตถุประสงค์	เป้าหมาย (ผลผลิตของโครงการ)	งบประมาณและที่มา					หน่วยงานที่ รับผิดชอบ
						2561 (บาท)	2562 (บาท)	2563 (บาท)	2564 (บาท)	2565 (บาท)	
17	แผนงาน บริหารงานทั่วไป	ครุภัณฑ์	ไฟฟ้าและวิทยุ	เพื่อใช้ประโยชน์ในพื้นที่ สวนสาธารณะศรีเมือง และสร้างบรรยากาศ ทางด้านดนตรี	- เครื่องขยายเสียง (มิกเซอร์) พร้อม สายสัญญาณ จำนวน 1 ชุด	-	8,500	-	-	-	สำนักปลัด
18	แผนงาน บริหารงานทั่วไป	ครุภัณฑ์	ไฟฟ้าและวิทยุ	เพื่อใช้ประโยชน์ในพื้นที่ สวนสาธารณะศรีเมือง และสร้างบรรยากาศ ทางด้านดนตรี	- ตู้ลำโพงคอลัมน์พร้อมอุปกรณ์ จำนวน 1 ชุด	-	45,000	-	-	-	สำนักปลัด
19	แผนงาน บริหารงานทั่วไป	ครุภัณฑ์	ไฟฟ้าและวิทยุ	เพื่อใช้ประโยชน์ในพื้นที่ สวนสาธารณะศรีเมือง และสร้างบรรยากาศ ทางด้านดนตรี	- ไมโครโฟนแบบไร้สายพร้อมอุปกรณ์ จำนวน 1 ชุด	-	5,500	-	-	-	สำนักปลัด
20	แผนงาน บริหารงานทั่วไป	ครุภัณฑ์	ไฟฟ้าและวิทยุ	เพื่อให้มีครุภัณฑ์ในการ ปฏิบัติงานให้มี ประสิทธิภาพ	- เครื่องสำรองไฟฟ้าฉุกเฉิน ขนาด 12 วัตต์ โคมไฟคู่ จำนวน 3 ชุด	-	-	3,600	-	-	สำนักปลัด (สถานีขนส่ง)
21	แผนงาน บริหารงานทั่วไป	ครุภัณฑ์	เครื่องดับเพลิง	เพื่อใช้ในการช่วยเหลือ งานด้านดับเพลิง	- หัวฉีดดับเพลิงแบบด้ามปืน แบบปรับ ปริมาณน้ำได้ สามารถใช้กับหัวชักน้ำยา ฟองโฟมและท่อโฟมได้ จำนวน 2 ด้าม	-	40,000	-	-	-	สำนักปลัด (งานป้องกัน)
22	แผนงาน บริหารงานทั่วไป	ครุภัณฑ์	งานบ้านงานครัว	เพื่อใช้บริการประชาชน ที่มาติดต่อราชการ	- เครื่องทำน้ำร้อน-น้ำเย็น จำนวน 1 เครื่อง	-	-	5,300	-	-	สำนักปลัด (งานป้องกัน)
23	แผนงาน บริหารงานทั่วไป	ครุภัณฑ์	งานบ้านงานครัว	เพื่อใช้บริการประชาชน ที่มาติดต่อราชการ	- เครื่องทำน้ำเย็น จำนวน 1 เครื่อง	-	-	4,000	-	-	สำนักปลัด (สถานีขนส่ง)

ที่	แผนงาน	หมวด	ประเภท	วัตถุประสงค์	เป้าหมาย (ผลผลิตของโครงการ)	งบประมาณและที่มา					หน่วยงานที่ รับผิดชอบ
						2561 (บาท)	2562 (บาท)	2563 (บาท)	2564 (บาท)	2565 (บาท)	
24	แผนงาน บริหารงานทั่วไป	ครุภัณฑ์	ยานพาหนะและขนส่ง	เพื่อเพิ่มประสิทธิภาพ ในการปฏิบัติงาน	- ตู้ชาร์จแบตเตอรี่แบบรถเข็น ชนิดแรงดันไฟเข้า 220V-240V แรงดัน ไฟออกตั้งแต่ 6V-60V ใช้ได้ทั้งแบตเตอรี่น้ำ และแห้ง มีล้อลาก	-	-	6,000	-	-	สำนักปลัด (งานป้องกัน)

บัญชีครุภัณฑ์
แผนพัฒนาท้องถิ่น (พ.ศ. 2561-2565)
เทศบาลเมืองน่าน

แบบ ผ.03

ที่	แผนงาน	หมวด	ประเภท	วัตถุประสงค์	เป้าหมาย (ผลผลิตของโครงการ)	งบประมาณและที่มา					หน่วยงานที่ รับผิดชอบ
						2561 (บาท)	2562 (บาท)	2563 (บาท)	2564 (บาท)	2565 (บาท)	
1	แผนงาน การศึกษา	ครุภัณฑ์	งานบ้านงานครัว	เพื่อให้มีน้ำดื่มสำหรับ ให้นักเรียน และบุคลากร ได้มีน้ำดื่มที่สะอาด ถูก สุขลักษณะ	- เครื่องกรองน้ำระบบ RO กำลัง การผลิต 2,400 ลิตรต่อวัน จำนวน 1 ชุด ตู้ทำน้ำเย็นสแตนเลส แบบต่อท่อหน้า เว้า จุน้ำไม่ต่ำกว่า 100 ลิตร จำนวน 2 ชุด	-	-	140,000	-	-	กองการศึกษา โรงเรียนจุมปี

บัญชีครุภัณฑ์
แผนพัฒนาท้องถิ่น (พ.ศ. 2561-2565)
เทศบาลเมืองน่าน

แบบ ผ.03

ที่	แผนงาน	หมวด	ประเภท	วัตถุประสงค์	เป้าหมาย (ผลผลิตของโครงการ)	งบประมาณและที่มา					หน่วยงานที่ รับผิดชอบ
						2561 (บาท)	2562 (บาท)	2563 (บาท)	2564 (บาท)	2565 (บาท)	
1	แผนงาน สาธารณสุข	ครุภัณฑ์	สำนักงาน	เพื่อเพิ่มประสิทธิภาพ ในการปฏิบัติงาน	- เครื่องปรับอากาศ แบบแยกส่วน แบบ ตั้งพื้นหรือแบบแขวน (ระบบ inverter) ขนาด 36,000 บีทียู จำนวน 1 เครื่อง	-	55,400	-	-	-	กองสาธารณสุขฯ (ชมรมหน.บ้าน)
2	แผนงาน สาธารณสุข	ครุภัณฑ์	สำนักงาน	เพื่อเพิ่มประสิทธิภาพ ในการปฏิบัติงาน	- เครื่องปรับอากาศ แบบแยกส่วน แบบ ตั้งพื้นหรือแบบแขวน (ระบบ inverter) ขนาด 36,000 บีทียู จำนวน 2 เครื่อง	-	-	110,800	-	-	กองสาธารณสุขฯ
3	แผนงาน สาธารณสุข	ครุภัณฑ์	สำนักงาน	เพื่อเพิ่มประสิทธิภาพ ในการปฏิบัติงาน	- ชุดรับแขกไม้สัก จำนวน 1 ชุด	-	-	18,000	-	-	กองสาธารณสุขฯ
4	แผนงาน สาธารณสุข	ครุภัณฑ์	สำนักงาน	เพื่อเพิ่มประสิทธิภาพ ในการปฏิบัติงาน	- เก้าอี้ทำงาน แบบมีพนักพิง จำนวน 2 ตัว	-	-	7,000	-	-	กองสาธารณสุขฯ
5	แผนงาน สาธารณสุข	ครุภัณฑ์	สำนักงาน	เพื่อเพิ่มประสิทธิภาพ ในการปฏิบัติงาน	- โต๊ะทำงาน จำนวน 2 ตัว	-	-	9,900	-	-	กองสาธารณสุขฯ
6	แผนงาน สาธารณสุข	ครุภัณฑ์	สำนักงาน	เพื่อเพิ่มประสิทธิภาพ ในการปฏิบัติงาน	- เครื่องโทรสารแบบใช้กระดาษธรรมดา ส่งเอกสารได้ครั้งละ 20 แผ่น จำนวน 1 เครื่อง	-	-	18,000	-	-	กองสาธารณสุขฯ
7	แผนงาน สาธารณสุข	ครุภัณฑ์	สำนักงาน	เพื่อเพิ่มประสิทธิภาพ ในการปฏิบัติงาน	- เครื่องปรับอากาศ แบบแยกส่วน แบบ ตั้งพื้นหรือแบบแขวน (มีระบบฟอกอากาศ) ขนาด 24,000 บีทียู จำนวน 2 เครื่อง	-	-	64,800	-	-	กองสาธารณสุขฯ
8	แผนงาน สาธารณสุข	ครุภัณฑ์	สำนักงาน	เพื่อเพิ่มประสิทธิภาพ ในการปฏิบัติงาน	- ถังน้ำ แบบไฟเบอร์กลาส ขนาดความจุ 2,500 ลิตร จำนวน 1 ถัง	-	-	9,800	-	-	กองสาธารณสุขฯ

ที่	แผนงาน	หมวด	ประเภท	วัตถุประสงค์	เป้าหมาย (ผลผลิตของโครงการ)	งบประมาณและที่มา					หน่วยงานที่ รับผิดชอบ
						2561 (บาท)	2562 (บาท)	2563 (บาท)	2564 (บาท)	2565 (บาท)	
9	แผนงาน สาธารณสุข	ครุภัณฑ์	คอมพิวเตอร์	เพื่อเพิ่มประสิทธิภาพ ในการปฏิบัติงาน	- เครื่องคอมพิวเตอร์โน้ตบุ๊ก สำหรับ งานประมวลผล จำนวน 1 เครื่อง	-	-	22,000	-	-	กองสาธารณสุขฯ
10	แผนงาน สาธารณสุข	ครุภัณฑ์	คอมพิวเตอร์	เพื่อเพิ่มประสิทธิภาพ ในการปฏิบัติงาน	- เครื่องคอมพิวเตอร์ สำหรับ งานสำนักงาน จำนวน 1 เครื่อง	-	-	17,000	-	-	กองสาธารณสุขฯ
11	แผนงาน สาธารณสุข	ครุภัณฑ์	คอมพิวเตอร์	เพื่อเพิ่มประสิทธิภาพ ในการปฏิบัติงาน	- เครื่องสำรองไฟฟ้า ขนาด 800 VA จำนวน 1 เครื่อง	-	-	2,500	-	-	กองสาธารณสุขฯ
12	แผนงาน สาธารณสุข	ครุภัณฑ์	คอมพิวเตอร์	เพื่อเพิ่มประสิทธิภาพ ในการปฏิบัติงาน	- เครื่องพิมพ์เลเซอร์หรือ LED ขาวดำ จำนวน 1 เครื่อง	-	-	2,600	-	-	กองสาธารณสุขฯ
13	แผนงาน สาธารณสุข	ครุภัณฑ์	ยานพาหนะและขนส่ง	เพื่อเพิ่มประสิทธิภาพ ในการปฏิบัติงาน	- รถบรรทุกขยะ ขนาด 6 ตัน 6 ล้อ แบบ อัดท้าย จำนวน 2 คัน	-	-	4,800,000	-	-	กองสาธารณสุขฯ
14	แผนงาน สาธารณสุข	ครุภัณฑ์	ยานพาหนะและขนส่ง	เพื่อใช้เก็บขนขยะมูลฝอย เศษไม้	- รถจักรยานยนต์อเนกประสงค์ ประเภท รถ 3 ล้อ มีกระบะบรรทุกท้าย เครื่องยนต์ สูบเดียว 4 จังหวะ ปริมาตรกระบอกสูบ ไม่ต่ำกว่า 145 ซีซี จำนวน 2 คัน	-	-	330,000	-	-	กองสาธารณสุขฯ
15	แผนงาน สาธารณสุข	ครุภัณฑ์	ยานพาหนะและขนส่ง	เพื่อเพิ่มประสิทธิภาพ ในการปฏิบัติงาน	- รถจักรยานยนต์ ขนาด 120 ซีซี จำนวน 2 คัน	-	-	101,000	-	-	กองสาธารณสุขฯ
16	แผนงาน สาธารณสุข	ครุภัณฑ์	การเกษตร	เพื่อเพิ่มประสิทธิภาพ ในการปฏิบัติงาน	- เครื่องฉีดน้ำแรงดันสูงพร้อมอุปกรณ์ฉีดน้ำ จำนวน 1 เครื่อง	-	-	17,000	-	-	กองสาธารณสุขฯ
17	แผนงาน สาธารณสุข	ครุภัณฑ์	การเกษตร	เพื่อเพิ่มประสิทธิภาพ ในการปฏิบัติงาน	- ป้อน้ำอัตโนมัติ ขนาด 250 วัตต์ จำนวน 1 เครื่อง	-	-	8,000	-	-	กองสาธารณสุขฯ
18	แผนงาน สาธารณสุข	ครุภัณฑ์	การเกษตร	เพื่อเพิ่มประสิทธิภาพ ในการปฏิบัติงาน	- ป้อน้ำหยด ขนาด 32 แรงม้า จำนวน 1 เครื่อง	-	-	6,000	-	-	กองสาธารณสุขฯ
19	แผนงาน สาธารณสุข	ครุภัณฑ์	การแพทย์	เพื่อเพิ่มประสิทธิภาพ ในการปฏิบัติงาน	- เครื่องวางยาสลบสัตว์พร้อมอุปกรณ์ จำนวน 1 เครื่อง	-	-	50,000	-	-	กองสาธารณสุขฯ

ที่	แผนงาน	หมวด	ประเภท	วัตถุประสงค์	เป้าหมาย (ผลผลิตของโครงการ)	งบประมาณและที่มา					หน่วยงานที่ รับผิดชอบ
						2561 (บาท)	2562 (บาท)	2563 (บาท)	2564 (บาท)	2565 (บาท)	
20	แผนงาน สาธารณสุข	ครุภัณฑ์	โรงงาน	เพื่อเพิ่มประสิทธิภาพ ในการปฏิบัติงานในโรง ฆ่าสัตว์	- ระบบราวแขวนยกซาก เป็นระบบราง รองรับรถไฟฟ้าสำหรับยกซาก จำนวน 1 ชุด	-	-	240,750	-	-	กองสาธารณสุขฯ โรงฆ่าสัตว์
21	แผนงาน สาธารณสุข	ครุภัณฑ์	โรงงาน	เพื่อเพิ่มประสิทธิภาพ ในการปฏิบัติงานในโรง ฆ่าสัตว์	- รอกยกซาก ขนาด 2 ตัน สามารถยกน้ำหนัก ได้ไม่น้อยกว่า 2,000 กิโลกรัม,ควบคุมการขึ้น ลงด้วยปุ่มกด จำนวน 1 ชุด	-	-	133,750	-	-	กองสาธารณสุขฯ โรงฆ่าสัตว์
22	แผนงาน สาธารณสุข	ครุภัณฑ์	โรงงาน	เพื่อเพิ่มประสิทธิภาพ ในการปฏิบัติงานในโรง ฆ่าสัตว์	- แผ่นลอกหนัง ขนาดไม่น้อยกว่า 1.00 เมตร x 2.00 เมตร, พื้นโต๊ะทำด้วยท่อ เหล็กชุบกำลวไนซ์ จำนวน 1 ชุด	-	-	53,500	-	-	กองสาธารณสุขฯ โรงฆ่าสัตว์
23	แผนงาน สาธารณสุข	ครุภัณฑ์	ไฟฟ้าและวิทยุ	เพื่อให้การสื่อสารข่าวสาร ได้ทันเหตุการณ์และได้ ทั่วถึง ให้แก่ - ชุมชนบ้านเชียงแข็ง - ชุมชนบ้านน้ำล้อม - ชุมชนบ้านดอนศรีเสริม - ชุมชนบ้านไม้เหลือง - ชุมชนบ้านภูมินทร์-ท่าลี่ - ชุมชนบ้านท่าช้าง - ชุมชนบ้านช้างค้ำ - ชุมชนบ้านพระเนตร - ชุมชนบ้านมณเฑียร - ชุมชนบ้านหัวเวียงใต้ - ชุมชนบ้านศรีพันต้น - ชุมชนบ้านมงคล	เสียงตามสายของชุมชน/หมู่บ้าน จำนวน 1 ชุด ประกอบด้วย - เพาเวอร์แอมป์ ขยายเสียงชนิดเพาเวอร์ มิกซ์ ขนาด 1000 W มีไลน์เอาท์พุท 70V/100V จำนวน 1 เครื่อง - ชุดลำโพงฮอร์น ขนาดเส้นผ่าศูนย์กลาง 21 นิ้วกลม กำลัง 150 W มีไลน์โวลท์ 70 โวลท์ถึง 150 โวลท์ จำนวน 15 ชุด - สายลำโพงชนิดทรอปวายด์ มีสายสลิง Speaker Cable Drop Wire 2x1.5 sq.mm 200 เมตร ทองแดงแท้ จำนวน 5 ชุด - ชุดไมโครโฟน พร้อมขาตั้ง 2 ชุด	-	-	1,350,000	-	-	กองสาธารณสุขฯ

ที่	แผนงาน	หมวด	ประเภท	วัตถุประสงค์	เป้าหมาย (ผลผลิตของโครงการ)	งบประมาณและที่มา					หน่วยงานที่ รับผิดชอบ
						2561 (บาท)	2562 (บาท)	2563 (บาท)	2564 (บาท)	2565 (บาท)	
				- ชุมชนบ้านดอนแก้ว - ชุมชนบ้านพระเกิด - ชุมชนบ้านอภัย - ชุมชนบ้านรัฐญาวาส - บ้านสวนหอม หมู่ที่ 3 - บ้านดอนสวรรค์ หมู่ที่ 8							
24	แผนงาน สาธารณสุข	ครุภัณฑ์	อื่น ๆ	เพื่อใช้เก็บขนขยะมูลฝอย เศษไม้	- รถเข็น 2 ล้อ พ่วงท้ายรถจักรยานยนต์ เพลารองรับกระบะแบบชนิด 3 เพลา จำนวน 30 คัน	-	-	105,000	-	-	กองสาธารณสุขฯ

บัญชีครุภัณฑ์
แผนพัฒนาท้องถิ่น (พ.ศ. 2561-2565)
เทศบาลเมืองน่าน

แบบ ผ.03

ที่	แผนงาน	หมวด	ประเภท	วัตถุประสงค์	เป้าหมาย (ผลผลิตของโครงการ)	งบประมาณและที่มา					หน่วยงานที่ รับผิดชอบ
						2561 (บาท)	2562 (บาท)	2563 (บาท)	2564 (บาท)	2565 (บาท)	
1	แผนงาน อุตสาหกรรมฯ	ครุภัณฑ์	สำนักงาน	- เพื่อเพิ่มประสิทธิภาพ ในการปฏิบัติงาน	- เครื่องปรับอากาศ แบบแยกส่วนชนิดตั้ง พื้นหรือชนิดแขวน ระบบ Inverter) จำนวน 1 เครื่อง	-	43,400	-	-	-	กองช่าง
2	แผนงาน อุตสาหกรรมฯ	ครุภัณฑ์	สำนักงาน	- เพื่อเพิ่มประสิทธิภาพ ในการปฏิบัติงาน	- ตู้เก็บเอกสารบนบานเลื่อนกระจก ล่างตู้บานเลื่อนทึบ พร้อมฐานรองตู้เหล็ก บานเลื่อนกระจกสูง จำนวน 1 ชุด	-	9,000	-	-	-	กองช่าง
3	แผนงาน อุตสาหกรรมฯ	ครุภัณฑ์	คอมพิวเตอร์	เพื่อเพิ่มประสิทธิภาพ ในการปฏิบัติงาน	- เครื่องพิมพ์แบบฉีดหมึกพร้อมติดตั้งถัง หมึกพิมพ์ (Ink Tank Printer) จำนวน 3 เครื่อง	-	12,900	-	-	-	กองช่าง ฝ่ายแบบแผน/ งานธุรการ/ สถาปัตย์
4	แผนงาน อุตสาหกรรมฯ	ครุภัณฑ์	คอมพิวเตอร์	เพื่อเพิ่มประสิทธิภาพ ในการปฏิบัติงาน	- เครื่องพิมพ์แบบฉีด (Inkjet Printer) สำหรับกระดาษขนาด A3 จำนวน 1 เครื่อง	-	7,100	-	-	-	กองช่าง สถาปัตย์
5	แผนงาน อุตสาหกรรมฯ	ครุภัณฑ์	กีฬา	เพื่อให้ประชาชนใช้ ในการออกกำลังกาย	- เครื่องดึงไหล่ออกกำลังกายแขวน โครงสร้างความกว้างของเครื่องหน้าหลัง 100 ซม. ความสูงไม่เกิน 200 ซม. ใช้ ท่อเหล็กเส้นผ่าศูนย์กลาง 2 นิ้ว หนาไม่น้อย กว่า 2.0 มม. - เครื่องออกกำลังกายเข้า โครงสร้างความ กว้างของเครื่องไม่น้อยกว่า 65 ซม. ยาว ไม่น้อยกว่า 98 ซม. สูงไม่เกิน 100 ซม. ใช้ท่อเหล็กเส้นผ่าศูนย์กลาง 2 นิ้ว	-	300,000	-	-	-	กองช่าง น้ำล้อม/ฟ้าใหม่

ที่	แผนงาน	หมวด	ประเภท	วัตถุประสงค์	เป้าหมาย (ผลผลิตของโครงการ)	งบประมาณและที่มา					หน่วยงานที่ รับผิดชอบ
						2561 (บาท)	2562 (บาท)	2563 (บาท)	2564 (บาท)	2565 (บาท)	
					<ul style="list-style-type: none"> - เครื่องบริหารข้อสะโพก แบบสลับเท้า ซ้ายขวา C16 ตัว A โครงสร้างของฐาน เครื่องขนาดกว้างไม่น้อยกว่า 100 ซม. ใช้ท่อเหล็กเส้นผ่าศูนย์กลาง 2 นิ้ว หนาไม่น้อยกว่า 2.0 มม. - เครื่องบริหารข้อเท้าและสะโพก โครงสร้างของแท่นเครื่อง ขนาดกว้าง 65 ซม. ยาว 94 ซม. สูง 114 ซม. ใช้ท่อเหล็กเส้นผ่าศูนย์กลาง 2 นิ้ว หนาไม่น้อยกว่า 2.0 มม. - เครื่องบริหารขา, ข้อ, สะโพก โครงสร้างของฐานเครื่องขนาดกว้างไม่น้อยกว่า 100 ซม. สูงไม่ต่ำกว่า 70 ซม. ใช้ท่อเหล็กเส้นผ่าศูนย์กลาง 2 นิ้ว หนาไม่น้อยกว่า 2.0 มม. - เครื่องออกกำลังกายขาแบบถีบ โครงสร้างของฐานเครื่องขนาดกว้างไม่น้อยกว่า 65 ซม. ยาว 90 ซม. สูง 100 ซม. ใช้ท่อเหล็กสูง เส้นผ่าศูนย์กลาง 2 นิ้ว หนาไม่น้อยกว่า 2.0 มม. 						

ที่	แผนงาน	หมวด	ประเภท	วัตถุประสงค์	เป้าหมาย (ผลผลิตของโครงการ)	งบประมาณและที่มา					หน่วยงานที่ รับผิดชอบ
						2561 (บาท)	2562 (บาท)	2563 (บาท)	2564 (บาท)	2565 (บาท)	
					- เครื่องบริหารข้อเท้า (แบบจักรยานนั่งฟัง) โครงสร้างของฐานเครื่องกว้าง 100 ซม. ยาว 100 ซม. สูง 80 ซม. ใช้ท่อเหล็กสูง เส้นผ่าศูนย์กลาง 2 นิ้ว หนาไม่น้อยกว่า 2.0 มม. (ตามแบบแปลนของเทศบาลเมืองน่าน)						
6	แผนงาน อุตสาหกรรมฯ	ครุภัณฑ์	งานบ้านงานครัว	เพื่อให้บริการประชาชน ผู้มาติดต่อราชการ	- เครื่องทำน้ำร้อน-น้ำเย็น จำนวน 1 เครื่อง	-	6,000	-	-	-	กองช่าง
7	แผนงาน อุตสาหกรรมฯ	ครุภัณฑ์	ไฟฟ้าและวิทยุ	เพื่อใช้ในห้องประชุม และเพื่อความสะดวกใน งานนอกสนามที่ไม่มี ชุดเครื่องเสียง	- ตู้ลำโพงอเนกประสงค์พร้อมอุปกรณ์ ประกอบ จำนวน 6 ชุด	-	36,000	-	-	-	กองช่าง
8	แผนงาน อุตสาหกรรมฯ	ครุภัณฑ์	ไฟฟ้าและวิทยุ	เพื่อใช้ในงานพระราชพิธี งานประเพณี วัฒนธรรม ของเทศบาลเมืองน่าน	- โคมไฟฟ้าส่องสว่างชนิดโคมสปอทไลท์ LED 200W จำนวน 15 โคม	-	127,500	-	-	-	กองช่าง
9	แผนงาน อุตสาหกรรมฯ	ครุภัณฑ์	อื่น ๆ	เพื่อใช้ในงานสวน สาธารณะในเขตเทศบาล เมืองน่าน	- รถเข็นของอเนกประสงค์ ขนาดกว้าง ไม่น้อยกว่า 0.75 เมตร ยาว 1.10 เมตร สูง 0.40 เมตร จำนวน 10 คัน	-	30,000	-	-	-	กองช่าง (งานสวนสาธารณะ)
10	แผนงาน อุตสาหกรรมฯ	ครุภัณฑ์	การเกษตร	เพื่อใช้ในงานสวน สาธารณะและตัดหญ้า สนามให้สวยงาม	- รถตัดหญ้าแบบนั่งขับ ใช้เครื่องยนต์ขับ เคลื่อนโดยน้ำมัน ขนาดความจุกระบอกสูบ ไม่น้อยกว่า 500 cc หรือมีกำลังไม่น้อยกว่า 10 แรงม้า	-	-	220,000	-	-	กองช่าง

บัญชีครุภัณฑ์
แผนพัฒนาท้องถิ่น (พ.ศ. 2561-2565)
เทศบาลเมืองน่าน

แบบ ผ.03

ที่	แผนงาน	หมวด	ประเภท	วัตถุประสงค์	เป้าหมาย (ผลผลิตของโครงการ)	งบประมาณและที่มา					หน่วยงานที่ รับผิดชอบ
						2561 (บาท)	2562 (บาท)	2563 (บาท)	2564 (บาท)	2565 (บาท)	
1	แผนงาน เคหะและชุมชน	ครุภัณฑ์	สำนักงาน	เพื่อเพิ่มประสิทธิภาพ ในการปฏิบัติงาน	- แก้อีคอมพิวเตอรื จำนวน 1 ตัว	-	2,000	-	-	-	กองช่างสุขาฯ
2	แผนงาน เคหะและชุมชน	ครุภัณฑ์	สำนักงาน	เพื่อเพิ่มประสิทธิภาพ ในการปฏิบัติงาน	- ตู้เหล็ก แบบ 2 บาน จำนวน 1 ตู้	-	5,500	-	-	-	กองช่างสุขาฯ
3	แผนงาน เคหะและชุมชน	ครุภัณฑ์	สำนักงาน	เพื่อเพิ่มประสิทธิภาพ ในการปฏิบัติงาน	- โต๊ะคอมพิวเตอร์ จำนวน 1 ตัว	-	3,900	-	-	-	กองช่างสุขาฯ
4	แผนงาน เคหะและชุมชน	ครุภัณฑ์	คอมพิวเตอร์	เพื่อเพิ่มประสิทธิภาพ ในการปฏิบัติงาน	- เครื่องพิมพ์ Multifunction แบบฉีดหมึก (Inkjet)จำนวน 2 เครื่อง	-	15,800	-	-	-	กองช่างสุขาฯ
5	แผนงาน เคหะและชุมชน	ครุภัณฑ์	คอมพิวเตอร์	เพื่อเพิ่มประสิทธิภาพ ในการปฏิบัติงาน	- เครื่องคอมพิวเตอร์ สำหรับงานประมวลผล แบบที่ 1 (จอขนาดไม่น้อยกว่า 19 นิ้ว) จำนวน 2 เครื่อง	-	-	22,000	22,000	-	กองช่างสุขาฯ
6	แผนงาน เคหะและชุมชน	ครุภัณฑ์	คอมพิวเตอร์	เพื่อเพิ่มประสิทธิภาพ ในการปฏิบัติงาน	- เครื่องพิมพ์เลเซอร์หรือ LED ขาวดำ (18 หน้า/นาที) จำนวน 2 เครื่อง	-	-	2,600	2,600	-	กองช่างสุขาฯ
7	แผนงาน เคหะและชุมชน	ครุภัณฑ์	คอมพิวเตอร์	เพื่อเพิ่มประสิทธิภาพ ในการปฏิบัติงาน	- เครื่องสำรองไฟ ขนาด 1 kVA จำนวน 2 เครื่อง	-	-	11,800	-	-	กองช่างสุขาฯ
8	แผนงาน เคหะและชุมชน	ครุภัณฑ์	คอมพิวเตอร์	เพื่อเพิ่มประสิทธิภาพ ในการปฏิบัติงาน	- เครื่องพิมพ์ ชนิดเลเซอร์หรือชนิด LED ขาว - ดำ แบบ Network สำหรับกระดาษ A 3 จำนวน 1 เครื่อง	-	-	53,000	-	-	กองช่างสุขาฯ
9	แผนงาน เคหะและชุมชน	ครุภัณฑ์	คอมพิวเตอร์	เพื่อเพิ่มประสิทธิภาพ ในการปฏิบัติงาน	- เครื่องคอมพิวเตอร์ สำหรับงานประมวลผล แบบที่ 1 (จอภาพขนาดไม่น้อยกว่า 19 นิ้ว) จำนวน 1 เครื่อง	-	-	22,000	-	-	กองช่างสุขาฯ

ที่	แผนงาน	หมวด	ประเภท	วัตถุประสงค์	เป้าหมาย (ผลผลิตของโครงการ)	งบประมาณและที่มา					หน่วยงานที่ รับผิดชอบ
						2561 (บาท)	2562 (บาท)	2563 (บาท)	2564 (บาท)	2565 (บาท)	
10	แผนงาน เคหะและชุมชน	ครุภัณฑ์	ยานพาหนะและขนส่ง	เพื่อเพิ่มประสิทธิภาพ ในการปฏิบัติงาน	- รถโฟล์คลิฟท์ (ForkLift) แบบตักบู้งกี จำนวน 1 คัน (ราคาท้องตลาด)	-	-	1,400,000	-	-	กองช่างสุขาฯ
11	แผนงาน เคหะและชุมชน	ครุภัณฑ์	โรงงาน	เพื่อใช้ในการคัดแยกขยะ และกำจัดขยะ	- เครื่องอัดก้อนแนวตั้ง ระบบไฮโดรลิก จำนวน 1 เครื่อง (ราคาท้องตลาด)	-	-	700,000	-	-	กองช่างสุขาฯ
12	แผนงาน เคหะและชุมชน	ครุภัณฑ์	โรงงาน	เพื่อใช้ในการคัดแยกขยะ และกำจัดขยะ	- เครื่องสับขยะขั้นต้น จำนวน 1 เครื่อง (ราคาท้องตลาด)	-	-	4,000,000	-	-	กองช่างสุขาฯ
13	แผนงาน เคหะและชุมชน	ครุภัณฑ์	โรงงาน	เพื่อใช้ในการคัดแยกขยะ และกำจัดขยะ	- เครื่องคัดแยกพลาสติกแบบ ตะแกรงหมุน พร้อมโครงสร้างรองรับ จำนวน 1 ชุด (ราคาท้องตลาด)	-	-	1,200,000	-	-	กองช่างสุขาฯ
14	แผนงาน เคหะและชุมชน	ครุภัณฑ์	โรงงาน	เพื่อใช้ในการคัดแยกขยะ และกำจัดขยะ	- เครื่องคัดแยกด้วยลม จำนวน 1 ชุด (ราคาท้องตลาด)	-	-	900,000	-	-	กองช่างสุขาฯ
15	แผนงาน เคหะและชุมชน	ครุภัณฑ์	โรงงาน	เพื่อใช้ในการคัดแยกขยะ และกำจัดขยะ	- มอเตอร์เกียร์พิเศษ ทดรอบ 250 rpm 2.2 kw. (3 hp) บังคับแกน เพลาลหมุน ปิด-เปิด ประตูเหล็กระบายน้ำ จำนวน 1 เครื่อง (ราคาท้องตลาด)	-	-	77,000	-	-	กองช่างสุขาฯ
16	แผนงาน เคหะและชุมชน	ครุภัณฑ์	การเกษตร	เพื่อใช้ในการคัดแยกขยะ และกำจัดขยะ	- เครื่องพ่นยา แบบใช้แรงดันของเหลว ขนาด 2.5 แรงม้า (ราคาท้องตลาด)	-	-	13,800	-	-	กองช่างสุขาฯ
17	แผนงาน เคหะและชุมชน	ครุภัณฑ์	การเกษตร	เพื่อให้มีครุภัณฑ์ในการ ปฏิบัติงานให้มี ประสิทธิภาพ	- เครื่องตัดหญ้าข้อแข็ง จำนวน 2 เครื่อง	-	-	17,000	-	-	กองช่างสุขาฯ
18	แผนงาน เคหะและชุมชน	ครุภัณฑ์	การเกษตร	เพื่อให้มีครุภัณฑ์ในการ ปฏิบัติงานให้มี ประสิทธิภาพ	- เครื่องฉีดน้ำแรงดันสูงพร้อมมอเตอร์ จำนวน 1 เครื่อง	-	-	9,000	-	-	กองช่างสุขาฯ

บัญชีครุภัณฑ์
แผนพัฒนาท้องถิ่น (พ.ศ. 2561-2565)
เทศบาลเมืองน่าน

แบบ ผ.03

ที่	แผนงาน	หมวด	ประเภท	วัตถุประสงค์	เป้าหมาย (ผลผลิตของโครงการ)	งบประมาณและที่มา					หน่วยงานที่ รับผิดชอบ
						2561 (บาท)	2562 (บาท)	2563 (บาท)	2564 (บาท)	2565 (บาท)	
1	-	ครุภัณฑ์	สำนักงาน	เพื่อสแกนลายนิ้วมือบันทึกการรับจำหน่ายส่งดอกเบญจและไถ่ถอน	- เครื่องสแกนลายนิ้วมือ จำนวน 1 เครื่อง	-	-	8,000	-	-	สถานธนาอนุบาล
2	-	ครุภัณฑ์	สำนักงาน	- เพื่อเพิ่มประสิทธิภาพในการปฏิบัติงาน	- เครื่องนับธนบัตร (แบบตั้งโต๊ะ) จำนวน 1 เครื่อง	-	-	53,000	-	-	สถานธนาอนุบาล
3	-	ครุภัณฑ์	สำนักงาน	- เพื่อเพิ่มประสิทธิภาพในการปฏิบัติงาน	- เครื่องปรับอากาศ (มีระบบฟอกอากาศ) ขนาด 12,000 บีทียู จำนวน 1 เครื่อง	-	-	-	17,000	-	สถานธนาอนุบาล เทศบาลเมืองน่าน
4	-	ครุภัณฑ์	สำนักงาน	- เพื่อเพิ่มประสิทธิภาพในการปฏิบัติงาน	- เครื่องปรับอากาศ (มีระบบฟอกอากาศ) ขนาด 24,000 บีทียู จำนวน 1 เครื่อง	-	-	-	32,400	-	สถานธนาอนุบาล เทศบาลเมืองน่าน
5	-	ครุภัณฑ์	สำนักงาน	- เพื่อเพิ่มประสิทธิภาพในการปฏิบัติงาน	- โต๊ะอเนกประสงค์ จำนวน 2 ตัว	-	-	-	10,000	-	สถานธนาอนุบาล
6	-	ครุภัณฑ์	สำนักงาน	- เพื่อเพิ่มประสิทธิภาพในการปฏิบัติงาน	- เก้าอี้รับแขก จำนวน 10 ตัว	-	-	-	10,000	-	สถานธนาอนุบาล
7	-	ครุภัณฑ์	คอมพิวเตอร์	เพื่อเพิ่มประสิทธิภาพในการปฏิบัติงาน	- เครื่องพิมพ์ Multifunction ชนิด Laser ขนาด A4 จำนวน 1 เครื่อง	-	9,000	-	-	-	สถานธนาอนุบาล
8	-	ครุภัณฑ์	คอมพิวเตอร์	เพื่อเพิ่มประสิทธิภาพในการปฏิบัติงาน	- เครื่องสำรองไฟฟ้า ขนาด 800 VA จำนวน 2 เครื่อง	-	5,600	-	-	-	สถานธนาอนุบาล
9	-	ครุภัณฑ์	คอมพิวเตอร์	- เพื่อเพิ่มประสิทธิภาพในการปฏิบัติงาน	- เครื่องพิมพ์ชนิด Dot Matrix Printer แบบแคร์สัน จำนวน 1 เครื่อง (ราคาท้องตลาด)	-	9,000	-	-	-	สถานธนาอนุบาล เทศบาลเมืองน่าน

ที่	แผนงาน	หมวด	ประเภท	วัตถุประสงค์	เป้าหมาย (ผลผลิตของโครงการ)	งบประมาณและที่มา					หน่วยงานที่ รับผิดชอบ
						2561 (บาท)	2562 (บาท)	2563 (บาท)	2564 (บาท)	2565 (บาท)	
10	-	ครุภัณฑ์	คอมพิวเตอร์	เพื่อเพิ่มประสิทธิภาพ ในการปฏิบัติงาน	- เครื่องพิมพ์ชนิด Dot Matrix Printer แบบแคร์สัน จำนวน 1 เครื่อง ความเร็วขณะ พิมพ์ร่างความเร็วสูงสุดขนาด 10 ตัวอักษร ต่อนิ้ว ได้ไม่น้อยกว่า 347 ตัวอักษรต่อวินาที (ราคาท้องตลาด)	-	-	10,000	-	-	สถานธนาฑูบาล

ส่วนที่ 4

การติดตามและประเมินผล



ส่วนที่ 4 การติดตามและประเมินผล

4.1 การติดตามและประเมินผลยุทธศาสตร์ขององค์กรปกครองส่วนท้องถิ่นในเขตจังหวัด

ตามพระราชบัญญัติกำหนดแผนและขั้นตอนการกระจายอำนาจให้แก่องค์กรปกครองส่วนท้องถิ่น พ.ศ. 2542 ได้กำหนดให้องค์กรปกครองส่วนท้องถิ่น มีอำนาจและหน้าที่ในการจัดทำแผนพัฒนาท้องถิ่นของตนเอง โดยในการจัดทำแผนพัฒนาขององค์กรปกครองส่วนท้องถิ่นนั้น จะต้องดำเนินการตามระเบียบกระทรวงมหาดไทย ว่าด้วยการจัดทำแผนพัฒนาขององค์กรปกครองส่วนท้องถิ่น พ.ศ. 2548 และที่แก้ไขเพิ่มเติม ทั้งนี้ แผนพัฒนาท้องถิ่นจะต้องสอดคล้องกับแผนพัฒนาจังหวัด ยุทธศาสตร์การพัฒนาขององค์กรปกครองส่วนท้องถิ่นในเขตจังหวัด แผนพัฒนาอำเภอ แผนพัฒนาตำบล แผนพัฒนาหมู่บ้าน หรือแผนชุมชน อันมีลักษณะเป็นการกำหนดรายละเอียดแผนงาน ดังนั้น จึงต้องมีการกำหนดยุทธศาสตร์การพัฒนาขององค์กรปกครองส่วนท้องถิ่นในเขตจังหวัดขึ้น ตามกระบวนการพิจารณาจากประชาคมท้องถิ่นระดับจังหวัด ร่วมกับคณะกรรมการพัฒนาองค์กรบริหารส่วนจังหวัด คณะกรรมการประสานแผนพัฒนาท้องถิ่นระดับจังหวัด ผู้แทนองค์กรปกครองส่วนท้องถิ่นในเขตจังหวัด ร่วมกันจัดทำ ทบทวน หรือเปลี่ยนแปลงยุทธศาสตร์การพัฒนาขององค์กรปกครองส่วนท้องถิ่นในเขตจังหวัด เพื่อให้การจัดทำแผนพัฒนาขององค์กรปกครองส่วนท้องถิ่นเกิดประสิทธิภาพ ประสิทธิผล โดยน่ายุทธศาสตร์การพัฒนาขององค์กรปกครองส่วนท้องถิ่นในเขตจังหวัดไปใช้เป็นแนวทางในการจัดทำแผนพัฒนาท้องถิ่นของตนเองได้ต่อไป และเพื่อให้สามารถบูรณาการกับแผนพัฒนาจังหวัด แผนปฏิบัติราชการประจำปีของจังหวัดและตอบสนองความต้องการของประชาชนอันจะนำไปสู่การจัดทำงบประมาณ ที่มีประสิทธิภาพในท้องถิ่นได้อย่างแท้จริง เป็นเครื่องมือในการพัฒนาท้องถิ่นให้เข้มแข็ง เกิดประโยชน์สูงสุดต่อประชาชนในท้องถิ่น

ดังนั้น องค์กรปกครองส่วนท้องถิ่น จึงต้องกำหนดยุทธศาสตร์การพัฒนาขององค์กรปกครองส่วนท้องถิ่นให้สอดคล้องยุทธศาสตร์การพัฒนาขององค์กรปกครองส่วนท้องถิ่นในเขตจังหวัด เพื่อนำไปสู่การ บูรณาการร่วมกัน ให้เกิดความสอดคล้องกับแผนพัฒนาจังหวัด สามารถเชื่อมโยงไปสู่แผนพัฒนากลุ่มจังหวัด แผนพัฒนาภาค แผนพัฒนาเศรษฐกิจและสังคมแห่งชาติ ฉบับที่ 12 แผนยุทธศาสตร์ชาติ 20 ปี ไทยแลนด์ 4.0 และในการจัดทำแผนพัฒนาท้องถิ่น (พ.ศ. 2561 – 2565) จะต้องมีการติดตามและติดตามและประเมินผลยุทธศาสตร์เพื่อความสอดคล้องแผนพัฒนาท้องถิ่นขององค์กรปกครองส่วนท้องถิ่น ตามระเบียบกระทรวงมหาดไทย ว่าด้วยการจัดทำแผนขององค์กรปกครองส่วนท้องถิ่น พ.ศ. 2548 และที่แก้ไขเพิ่มเติม โดยคณะกรรมการติดตามและประเมินผลแผนพัฒนาท้องถิ่น จะต้องดำเนินการให้คะแนนตามเกณฑ์ที่กำหนดไว้ ซึ่งเป็นส่วนหนึ่งของการติดตามและประเมินผลแผนพัฒนา โดยดำเนินการให้แล้วเสร็จภายในหกสิบวัน นับแต่วันที่ประกาศใช้งบประมาณรายจ่ายรายละเอียดแนวทางการพิจารณาตามหนังสือกระทรวงมหาดไทย ด่วนที่สุด ที่ มท 0810.3/ว 2931 ลงวันที่ 15 พฤษภาคม 2562 เรื่อง ชักซ้อมแนวทางการทบทวนแผนพัฒนาท้องถิ่น (พ.ศ. 2561 – 2565) ขององค์กรปกครองส่วนท้องถิ่น ดังนี้

แนวทางการพิจารณาการติดตามและประเมินผลยุทธศาสตร์ เพื่อความสอดคล้องแผนพัฒนาท้องถิ่นขององค์กรปกครองส่วนท้องถิ่น

ประเด็นการพิจารณา	คะแนน
1. ข้อมูลสภาพทั่วไปและข้อมูลพื้นฐานขององค์กรปกครองส่วนท้องถิ่น	20
2. การวิเคราะห์สถานการณ์และศักยภาพ	20
3. ยุทธศาสตร์ประกอบด้วย	60
3.1 ยุทธศาสตร์ขององค์กรปกครองส่วนท้องถิ่น	(10)
3.2 ยุทธศาสตร์ขององค์กรปกครองส่วนท้องถิ่นในเขตจังหวัด	(10)
3.3 ยุทธศาสตร์จังหวัด	(10)
3.4 วิสัยทัศน์	(5)

ประเด็นการพิจารณา	คะแนน
3.5 กลยุทธ์	(5)
3.6 เป้าประสงค์ของแต่ละประเด็นกลยุทธ์	(5)
3.7 จุดยืนทางยุทธศาสตร์	(5)
3.8 แผนงาน	(5)
3.9 ความเชื่อมโยงของยุทธศาสตร์ในภาพรวม	(5)
รวมคะแนน	100

แนวทางเบื้องต้นในการให้คะแนนแนวทางการพิจารณาการติดตามและประเมินผลยุทธศาสตร์
เพื่อความสอดคล้องแผนพัฒนาท้องถิ่นขององค์กรปกครองส่วนท้องถิ่น

ประเด็นการพิจารณา	รายละเอียดหลักเกณฑ์	คะแนน เต็ม	คะแนนที่ ได้
1. ข้อมูลสภาพทั่วไป และข้อมูลพื้นฐานของ องค์กรปกครองส่วน ท้องถิ่น	ควรประกอบด้วยข้อมูลดังนี้ (1) ข้อมูลเกี่ยวกับด้านกายภาพ เช่น ที่ตั้งของหมู่บ้าน/ชุมชน/ตำบล ลักษณะภูมิประเทศ ลักษณะภูมิอากาศ ลักษณะของที่ดิน ลักษณะของแหล่งน้ำ ลักษณะของป่าไม้ ฯลฯ ด้านการเมือง/การปกครอง เช่น เขตการปกครองการเลือกตั้ง ฯลฯ	20 (3)	
	(2) ข้อมูลเกี่ยวกับด้านการเมือง/การปกครอง เช่น เขตการปกครอง การเลือกตั้ง ฯลฯ ประชากร เช่น ข้อมูลเกี่ยวกับจำนวนประชากร และช่วงอายุและจำนวนประชากร ฯลฯ	(2)	
	(3) ข้อมูลเกี่ยวกับสภาพทางสังคม เช่น การศึกษา สาธารณสุข อาชญากรรม ยาเสพติด การสังคมสงเคราะห์	(2)	
	(4) ข้อมูลเกี่ยวกับระบบบริหารพื้นฐาน เช่น การคมนาคมขนส่ง การไฟฟ้า การประปา โทรศัพท์ ฯลฯ	(2)	
	(5) ข้อมูลเกี่ยวกับระบบเศรษฐกิจ เช่น การเกษตร การประมง การประมงสัตว์ การบริการ การท่องเที่ยว อุตสาหกรรม การพาณิชย์/กลุ่มอาชีพแรงงาน ฯลฯ	(2)	
	(6) ข้อมูลเกี่ยวกับศาสนา ประเพณี วัฒนธรรม เช่น การนับถือศาสนาประเพณี และงานประจำปี ภูมิปัญญาท้องถิ่น ภาษาถิ่น สินค้าพื้นเมืองและของที่ระลึก ฯลฯ และอื่นๆ	(2)	
	(7) ข้อมูลเกี่ยวกับทรัพยากรธรรมชาติ เช่น น้ำ ป่าไม้ ภูเขา คุณภาพของทรัพยากรธรรมชาติ ฯลฯ	(2)	
	(8) การสำรวจและจัดเก็บข้อมูลเพื่อการจัดทำแผนพัฒนาท้องถิ่นหรือการใช้ข้อมูล จปฐ.	(2)	
	(9) การประชุมประชาคมท้องถิ่น รูปแบบ วิธีการ และการดำเนินการประชุมประชาคมท้องถิ่นโดยใช้กระบวนการร่วมคิด ร่วมทำ ร่วมตัดสินใจ ร่วมตรวจสอบ ร่วมรับประโยชน์ ร่วมแก้ไขปัญหา ปกษาหารือ แลกเปลี่ยนเรียนรู้ เพื่อแก้ไขปัญหาสำหรับการพัฒนาท้องถิ่นตามอำนาจหน้าที่ขององค์กรปกครองส่วนท้องถิ่น	(3)	

ประเด็น การพิจารณา	รายละเอียดหลักเกณฑ์	คะแนน เต็ม	คะแนนที่ ได้
2. การวิเคราะห์ สภาพการณ์และ ศักยภาพ	<p>ควรประกอบด้วยข้อมูลดังนี้</p> <p>(1) การวิเคราะห์ที่ครอบคลุมความเชื่อมโยง ความสอดคล้องยุทธศาสตร์จังหวัด ยุทธศาสตร์การพัฒนาขององค์กรปกครองส่วนท้องถิ่นในเขตจังหวัด ยุทธศาสตร์ขององค์กรปกครองส่วนท้องถิ่น นโยบายของผู้บริหารท้องถิ่น รวมถึงความเชื่อมโยงแผนยุทธศาสตร์ชาติ 20 ปี แผนพัฒนาเศรษฐกิจและสังคมแห่งชาติ และ Thailand 4.0</p> <p>(2) การวิเคราะห์การใช้ผังเมืองรวมหรือผังเมืองเฉพาะและการบังคับใช้ผลของการบังคับใช้ สภาพการณ์ที่เกิดขึ้นต่อการพัฒนาท้องถิ่น</p> <p>(3) การวิเคราะห์ทางสังคม เช่น ด้านแรงงาน การศึกษา สาธารณสุข ความยากจน อาชญากรรม ปัญหาเสพติด เทคโนโลยี จารีต ประเพณี วัฒนธรรม ภูมิปัญญาท้องถิ่น เป็นต้น</p> <p>(4) การวิเคราะห์ทางเศรษฐกิจ ข้อมูลด้านรายได้ครัวเรือน การส่งเสริมอาชีพ กลุ่มอาชีพ กลุ่มทางสังคม การพัฒนาอาชีพและกลุ่มต่างๆ สภาพทางเศรษฐกิจและความเป็นอยู่ทั่วไป เป็นต้น</p> <p>(5) การวิเคราะห์สิ่งแวดล้อม พื้นที่สีเขียว ธรรมชาติต่างๆ ทางภูมิศาสตร์ กระบวนการหรือสิ่งที่เกิดขึ้น การประดิษฐ์ที่มีผลต่อสิ่งแวดล้อมและการพัฒนา</p> <p>(6) ผลการวิเคราะห์ศักยภาพเพื่อประเมินสถานการณ์การพัฒนาในปัจจุบันและโอกาสการพัฒนาในอนาคตของท้องถิ่น ด้วยเทคนิค SWOT Analysis ที่อาจส่งผลต่อการดำเนินงานได้แก่ S-Strengit (จุดแข็ง) W-Weakness (จุดอ่อน) O-Opportunity (โอกาส) และT-Therat (อุปสรรค)</p>	20 (5)	
3. ยุทธศาสตร์ 3.1 ยุทธศาสตร์ของ องค์กรปกครองส่วน ท้องถิ่น	<p>ควรประกอบด้วยข้อมูลดังนี้ สอดคล้องกับสภาพสังคม เศรษฐกิจ สิ่งแวดล้อมของท้องถิ่น ประเด็นปัญหาการพัฒนาและแนวทางการพัฒนาที่สอดคล้องกับยุทธศาสตร์ขององค์กรปกครองส่วนท้องถิ่น และเชื่อมโยงหลักปรัชญาเศรษฐกิจพอเพียง ยุทธศาสตร์ชาติ 20 ปี แผนพัฒนาเศรษฐกิจและสังคมแห่งชาติ และ Thailand 4.0</p>	60 (10)	
3.2 ยุทธศาสตร์ของ องค์กรปกครองส่วน ท้องถิ่นในเขตจังหวัด	<p>สอดคล้องและเชื่อมโยงกับสภาพสังคม เศรษฐกิจ สิ่งแวดล้อมของท้องถิ่น และยุทธศาสตร์จังหวัด และเชื่อมโยงหลักปรัชญาเศรษฐกิจพอเพียง ยุทธศาสตร์ชาติ 20 ปี แผนพัฒนาเศรษฐกิจและสังคมแห่งชาติและ Thailand 4.0</p>	(10)	
3.3 ยุทธศาสตร์จังหวัด	<p>สอดคล้องกับแผนพัฒนากลุ่มจังหวัด ยุทธศาสตร์พัฒนาภาค แผนพัฒนาเศรษฐกิจและสังคมแห่งชาติ แผนการบริหารราชการแผ่นดิน นโยบาย/ยุทธศาสตร์ คสช. และนโยบายรัฐบาล หลักปรัชญาเศรษฐกิจพอเพียง ยุทธศาสตร์ชาติ 20 ปี และThailand 4.0</p>	(10)	

ประเด็นการพิจารณา	รายละเอียดหลักเกณฑ์	คะแนน เต็ม	คะแนน ที่ได้
3.4 วิสัยทัศน์	วิสัยทัศน์ ซึ่งมีลักษณะแสดงสถานภาพที่องค์กรปกครองส่วนท้องถิ่นต้องการจะเป็นหรือบรรลุถึงอนาคตอย่างชัดเจน สอดคล้องกับโอกาสและศักยภาพที่เป็นลักษณะเฉพาะขององค์กรปกครองส่วนท้องถิ่นและสัมพันธ์กับโครงการพัฒนา	(5)	
3.5 กลยุทธ์	แสดงให้เห็นช่องทาง วิธีการ ภารกิจหรือสิ่งที่ต้องทำตามอำนาจหน้าที่ขององค์กรปกครองส่วนท้องถิ่นที่จะนำไปสู่การบรรลุวิสัยทัศน์ หรือแสดงให้เห็นถึงความชัดเจนในสิ่งที่จะดำเนินการให้บรรลุวิสัยทัศน์นั้น	(5)	
3.6 เป้าประสงค์ของแต่ละประเด็นกลยุทธ์	เป้าประสงค์ของแต่ละประเด็นกลยุทธ์มีความสอดคล้องและสนับสนุนต่อกกลยุทธ์ที่จะเกิดขึ้น มุ่งหมายสิ่งหนึ่งสิ่งใดที่ชัดเจน	(5)	
3.7 จุดยืนทางยุทธศาสตร์ (Positioning)	ความมุ่งมั่นอันแน่วแน่ในการวางแผนพัฒนาท้องถิ่น เพื่อให้บรรลุวิสัยทัศน์ขององค์กรปกครองส่วนท้องถิ่น ซึ่งเกิดจากศักยภาพของพื้นที่จริง ที่จะนำไปสู่ผลสำเร็จทางยุทธศาสตร์	(5)	
3.8 แผนงาน	แผนงานหรือจุดมุ่งหมายเพื่อการพัฒนาในอนาคต กำหนดจุดมุ่งหมายในเรื่องใดเรื่องหนึ่งหรือแผนงานที่เกิดจากเป้าประสงค์ ตัวชี้วัด ค่าเป้าหมาย กลยุทธ์ จุดยืนทางยุทธศาสตร์ขององค์กรปกครองส่วนท้องถิ่นที่มีความชัดเจน นำไปสู่การทำโครงการพัฒนาท้องถิ่นในแผนพัฒนาท้องถิ่น โดยระบุแผนงานและความเชื่อมโยงดังกล่าว	(5)	
3.9 ความเชื่อมโยงของยุทธศาสตร์ในภาพรวม	ความเชื่อมโยงองค์รวมที่นำไปสู่การพัฒนาท้องถิ่นที่เกิดผลผลิต/โครงการจากแผนยุทธศาสตร์ชาติ 20 ปี แผนพัฒนาเศรษฐกิจและสังคมแห่งชาติ ฉบับที่ 12 Thailand 4.0 แผนพัฒนาภาค/แผนพัฒนากลุ่มจังหวัด /แผนพัฒนาจังหวัด ยุทธศาสตร์การพัฒนาขององค์กรปกครองส่วนท้องถิ่นในเขตจังหวัด และยุทธศาสตร์ขององค์กรปกครองส่วนท้องถิ่น	(5)	
รวมคะแนน		100	

4.2 การติดตามและประเมินผลโครงการขององค์กรปกครองส่วนท้องถิ่น

ในการจัดทำแผนพัฒนาท้องถิ่น (พ.ศ. 2561 – 2565) ขององค์กรปกครองส่วนท้องถิ่น จะต้องมีการติดตามและประเมินผลโครงการขององค์กรปกครองส่วนท้องถิ่นเพื่อความสอดคล้องแผนพัฒนาท้องถิ่น ตามระเบียบกระทรวงมหาดไทยว่าด้วยการจัดทำแผนขององค์กรปกครองส่วนท้องถิ่น พ.ศ. 2548 และที่แก้ไขเพิ่มเติมถึง (ฉบับที่ 3) พ.ศ. 2561 โดยคณะกรรมการติดตามและประเมินผลแผนพัฒนาท้องถิ่น จะต้องดำเนินการให้คะแนนตามเกณฑ์ที่กำหนดไว้ ซึ่งเป็นส่วนหนึ่งของการติดตามและประเมินผลแผนพัฒนา โดยดำเนินการให้แล้วเสร็จภายในหกสิบวัน นับแต่วันที่ประกาศใช้งบประมาณรายจ่ายรายละเอียดแนวทางการพิจารณาตามหนังสือกระทรวงมหาดไทย ด่วนที่สุด ที่ มท 0810.3/ว 2931 ลงวันที่ 15 พฤษภาคม 2562 เรื่อง ชักซ้อมแนวทางการทบทวนแผนพัฒนาท้องถิ่น (พ.ศ. 2561 – 2565) ขององค์กรปกครองส่วนท้องถิ่น ดังนี้

**แนวทางการพิจารณาการติดตามและประเมินผลโครงการ
เพื่อความสอดคล้องแผนพัฒนาท้องถิ่น (พ.ศ. 2561 – 2565) ขององค์กรปกครองส่วนท้องถิ่น**

ประเด็นการพิจารณา	คะแนน
1. การสรุปสถานการณ์การพิจารณา	10
2. การประเมินผลการนำแผนพัฒนาท้องถิ่นสู่ปฏิบัติในเชิงปริมาณ	10
3. การประเมินผลการนำแผนพัฒนาท้องถิ่นสู่ปฏิบัติในเชิงคุณภาพ	10
4. แผนงานและยุทธศาสตร์การพิจารณา	10
5. โครงการพัฒนา ประกอบด้วย	60
5.1 ความชัดเจนของชื่อโครงการ	(5)
5.2 กำหนดวัตถุประสงค์สอดคล้องกับโครงการ	(5)
5.3 เป้าหมาย (ผลผลิตของโครงการ) มีความชัดเจนนำไปสู่การตั้งงบประมาณได้ถูกต้อง	(5)
5.4 โครงการมีความสอดคล้องกับแผนยุทธศาสตร์ชาติ 20 ปี	(5)
5.5 เป้าหมาย (ผลผลิตของโครงการ) มีความสอดคล้องกับแผนพัฒนาเศรษฐกิจและสังคมแห่งชาติ	(5)
5.6 โครงการมีความสอดคล้องกับ Thailand 4.0	(5)
5.7 โครงการสอดคล้องกับยุทธศาสตร์จังหวัด	(5)
5.8 โครงการแก้ไขปัญหาความยากจนหรือการเสริมสร้างให้ประเทศชาติมั่นคง มั่งคั่ง ยั่งยืน ภายใต้หลักปรัชญา	(5)
5.9 งบประมาณ มีความสอดคล้องกับเป้าหมาย (ผลผลิตของโครงการ)	(5)
5.10 มีการประมาณการราคาถูกต้องตามหลักวิธีการงบประมาณ	(5)
5.11 มีการกำหนดตัวชี้วัด (KPI) และสอดคล้องกับวัตถุประสงค์และผลคาดว่าจะได้รับ	(5)
5.12 ผลที่คาดว่าจะได้รับ สอดคล้องกับวัตถุประสงค์	(5)
รวมคะแนน	100

**แนวทางเบื้องต้นในการให้คะแนนแนวทางการพิจารณาการติดตามและประเมินผลโครงการ
เพื่อความสอดคล้องแผนพัฒนาท้องถิ่น (พ.ศ. 2561 – 2565) ขององค์กรปกครองส่วนท้องถิ่น**

ประเด็นการพิจารณา	รายละเอียดหลักเกณฑ์	คะแนนเต็ม	คะแนนที่ได้
1. การสรุปสถานการณ์การพัฒนา	เป็นการวิเคราะห์กรอบการจัดทำยุทธศาสตร์ขององค์กรปกครองส่วนท้องถิ่น (ใช้การวิเคราะห์ SWOT Analysis/Demand (Demand Analysis)/Global Demand และ Trend ปัจจุบันและสถานการณ์การเปลี่ยนแปลงที่มีผลต่อการพัฒนา อย่างน้อยต้องประกอบด้วยการวิเคราะห์ศักยภาพด้านเศรษฐกิจ, ด้านสังคม, ด้านทรัพยากรธรรมชาติและสิ่งแวดล้อม)	10	

ประเด็น การพิจารณา	รายละเอียดหลักเกณฑ์	คะแนน เต็ม	คะแนน ที่ได้
2. การ ประเมินผล การนำ แผนพัฒนา ท้องถิ่นสี่ปีไป ปฏิบัติในเชิง ปริมาณ	1) การควบคุมที่มีตัวเลขต่างๆ เพื่อนำมาใช้วัดผลในเชิงปริมาณ เช่น การวัดจำนวนโครงการ กิจกรรม งานต่างๆ ก็คือผลผลิตนั่นเองว่าเป็นไปตามที่ตั้งเป้าหมายเอาไว้หรือไม่จำนวนที่ดำเนินการจริงตามที่ได้กำหนดไว้เท่าไร จำนวนที่ไม่สามารถดำเนินการได้มีจำนวนเท่าไร สามารถอธิบายได้ตามหลักประสิทธิภาพ (Efficiency) ของการพัฒนาท้องถิ่นตามอำนาจหน้าที่ที่กำหนดไว้ 2) วิเคราะห์ผลกระทบ/สิ่งที่กระทบ (Impact) โครงการที่ดำเนินการในเชิงปริมาณ (Qualitative)	10	
3. การ ประเมินผล การนำ แผนพัฒนา ท้องถิ่นสี่ปีไป ปฏิบัติในเชิง คุณภาพ	1) การประเมินประสิทธิผลของแผนพัฒนาในเชิงคุณภาพคือการนำเอาเทคนิคๆ มาใช้เพื่อวัดค่าภารกิจ โครงการ กิจกรรม งานต่างๆ ที่ดำเนินการในพื้นที่นั้นๆ ตรงต่อความต้องการของประชาชนหรือไม่และเป็นไปตามอำนาจหน้าที่หรือไม่ ประชาชนพึงพอใจหรือไม่ สิ่งของ วัสดุ ครุภัณฑ์ การดำเนินการต่างๆ มีสภาพหรือลักษณะถูกต้อง คงทน ถาวร สามารถใช้งานได้ตามวัตถุประสงค์หรือไม่ ซึ่งเป็นไปตามหลักประสิทธิผล (Effectiveness) ผลการปฏิบัติราชการตามที่บรรลุวัตถุประสงค์ และเป้าหมายของแผนปฏิบัติราชการตามที่ได้รับงบประมาณมา ดำเนินการ รวมถึงสามารถเทียบเคียงกับส่วนราชการหรือหน่วยงาน 2) วิเคราะห์ผลกระทบ/สิ่งที่กระทบ (Impact) โครงการที่ดำเนินการในเชิงคุณภาพ (Qualitative)	10	
4. แผนงาน และ ยุทธศาสตร์ การพัฒนา	1) วิเคราะห์แผนงาน งาน ที่เกิดจากด้านต่างๆ มีความสอดคล้องกับยุทธศาสตร์ขององค์กรปกครองส่วนท้องถิ่นในมิติต่างๆ จนนำไปสู่การจัดทำโครงการพัฒนาท้องถิ่นโดยใช้ SWOT Analysis/Demand (Demand Analysis)/Global Demand/Trend หรือหลักการบูรณาการ (Integration) กับองค์กรปกครองส่วนท้องถิ่นที่มีพื้นที่ติดต่อกัน 2) วิเคราะห์แผนงาน งาน ที่เกิดจากด้านต่างๆ ที่สอดคล้องกับการแก้ไขปัญหาความยากจนหลักประชารัฐ	10	
5. โครงการ พัฒนา 5.1 ความ ชัดเจนของ ชื่อโครงการ	ควรประกอบด้วยข้อมูลดังนี้ เป็นโครงการที่มีวัตถุประสงค์สนองต่อยุทธศาสตร์การพัฒนาขององค์กรปกครองส่วนท้องถิ่น และดำเนินการเพื่อให้การพัฒนาบรรลุตามวิสัยทัศน์ขององค์กรปกครองส่วนท้องถิ่นที่กำหนดไว้ ชื่อโครงการมีความชัดเจน มุ่งไปเรื่องใดเรื่องหนึ่ง อ่านแล้วเข้าใจได้ว่าจะพัฒนาอะไรในอนาคต	60 (5)	
5.2 กำหนด วัตถุประสงค์ สอดคล้องกับ โครงการ	มีวัตถุประสงค์ชัดเจน (clear objective) โครงการต้องกำหนดวัตถุประสงค์สอดคล้องกับความ เป็นมาของโครงการ สอดคล้องกับหลักการและเหตุผล วิธีการดำเนินงานต้องสอดคล้องกับ วัตถุประสงค์ มีความเป็นไปได้อย่างชัดเจน มีลักษณะเฉพาะเจาะจง	(5)	

ประเด็น การพิจารณา	รายละเอียดหลักเกณฑ์	คะแนน เต็ม	คะแนนที่ ได้
5.3 เป้าหมาย (ผลผลิต ของโครงการ) มีความ ชัดเจนนำไปสู่การตั้ง งบประมาณได้ถูกต้อง	สภาพที่อยากให้เกิดขึ้นในอนาคตเป็นทิศทางที่ต้องไปให้ถึงเป้าหมายต้อง ชัดเจน สามารถระบุจำนวนเท่าไร กลุ่มเป้าหมายคืออะไร มีผลผลิตอย่างไร กลุ่มเป้าหมาย พื้นที่ดำเนินงาน และระยะเวลาดำเนินงานอธิบายให้ชัดเจนว่า โครงการนี้จะทำที่ไหน เริ่มต้นในช่วงเวลาใดและจบลงเมื่อไร ใครคือ กลุ่มเป้าหมายของโครงการ หากกลุ่มเป้าหมายมีหลายกลุ่ม ให้บอกชัดเจนไป ว่าใครคือกลุ่มเป้าหมายหลายหลัก ใครคือกลุ่มเป้าหมายรอง	(5)	
5.4 โครงการมีความ สอดคล้องกับแผน ยุทธศาสตร์ 20 ปี	โครงการสอดคล้องกับ (1) ความมั่นคง (2) การสร้างความสามารถในการ แข่งขัน (3) การพัฒนาเสริมสร้างศักยภาพคน (4) การสร้างโอกาสความเสมอ ภาคและเท่าเทียมกันทางสังคม (5) การสร้างการเติบโตบนคุณภาพชีวิตที่เป็น มิตรต่อสิ่งแวดล้อม (6) การปรับสมดุลและพัฒนาระบบการบริหารจัดการ ภาครัฐ เพื่อให้เกิดความมั่นคง มั่งคั่ง ยั่งยืน	(5)	
5.5 เป้าหมาย (ผลผลิต ของโครงการ) มีความ สอดคล้องกับแผนพัฒนา เศรษฐกิจและสังคม แห่งชาติ	โครงการมีความสอดคล้องแผนพัฒนาเศรษฐกิจและสังคมแห่งชาติฉบับที่ 12 โดย (1) ยึดหลักปรัชญาเศรษฐกิจพอเพียง (2) ยึดคนเป็นศูนย์กลางพัฒนา (3) ยึดวิสัยทัศน์ภายใต้ยุทธศาสตร์ชาติ 20 ปี (4) ยึดเป้าหมายอนาคต ประเทศไทย 2579 (5) ยึดหลักการนำไปสู่ปฏิบัติให้เกิดผลสัมฤทธิ์อย่าง จริงจังใน 5 ปีที่ต่อยอดไปสู่ผลสัมฤทธิ์ที่เป็นเป้าหมายระยะยาว ภายใต้ แนวทางการพัฒนา (1) การยกระดับศักยภาพการแข่งขันและการหลุดพ้นกับ ดักรายได้ปานกลางสู่รายได้สูง (2) การพัฒนาศักยภาพคนตามช่วงวัยและการ ปฏิรูประบบเพื่อสร้างสังคมสูงวัยอย่างมีคุณภาพ (3) การลดความเหลื่อมล้ำ ทางสังคม (4) การรองรับการเชื่อมโยงภูมิภาคและความเป็นเมือง (5) การ สร้างความเจริญเติบโตทางเศรษฐกิจและสังคมอย่างเป็นมิตรกับสิ่งแวดล้อม (6) การบริหารราชการแผ่นดินที่มีประสิทธิภาพ	(5)	
5.6 โครงการมีความ สอดคล้อง	โครงการมีลักษณะหรือสอดคล้องกับการปรับเปลี่ยนโครงสร้างเศรษฐกิจไปสู่ Value-Based Economy หรือเศรษฐกิจที่ขับเคลื่อนด้วยนวัตกรรม ทำน้อย ได้ มาก เช่น (1) เปลี่ยนจากการผลิตสินค้า โภคภัณฑ์ไปสู่สินค้าเชิงนวัตกรรม (2) เปลี่ยนจากการขับเคลื่อนประเทศด้วยภาคอุตสาหกรรม ไปสู่การขับเคลื่อน ด้วยเทคโนโลยี ความคิดสร้างสรรค์และนวัตกรรม (3) เปลี่ยนจากการเน้น ภาคการผลิตสินค้าไปสู่การเน้นภาคบริการมากขึ้น รวมถึงโครงการที่เพิ่มเติม ด้วยวิทยาการ ความคิดสร้างสรรค์ นวัตกรรม วิทยาศาสตร์ เทคโนโลยี และ การวิจัยและพัฒนาแล้วต่อยอดความได้เปรียบเชิงเปรียบเทียบ เช่น ด้าน การเกษตรเทคโนโลยีชีวภาพ สาธารณสุข วัฒนธรรม ฯลฯ	(5)	
5.7 โครงการสอดคล้องกับ ยุทธศาสตร์จังหวัด	โครงการพัฒนาท้องถิ่นมีความสอดคล้องกับหัวระยะเวลาของแผนพัฒนา จังหวัดที่ได้กำเนิดขึ้น เพื่อขับเคลื่อนการพัฒนาท้องถิ่นเสมือนหนึ่งการ ขับเคลื่อนการพัฒนาจังหวัด ซึ่งไม่สามารถแยกส่วนใดส่วนหนึ่งออกจากกันได้ นอกจากนี้โครงการพัฒนาท้องถิ่นต้องเป็นโครงการเชื่อมต่อหรือเดินทางไป ด้วยกันกับยุทธศาสตร์จังหวัดที่กำหนดขึ้นเป็นปัจจุบัน	(5)	

ประเด็น การพิจารณา	รายละเอียดหลักเกณฑ์	คะแนน เต็ม	คะแนนที่ ได้
5.8 โครงการแก้ไขปัญหาความยากจนหรือการเสริมสร้างให้ประเทศชาติมั่นคง มั่งคั่ง ยั่งยืน ภายใต้หลักประชารัฐ	เป็นโครงการที่ดำเนินการภายใต้พื้นฐานความพอเพียงที่ประชาชนดำเนินการเองหรือร่วมดำเนินการ เป็นโครงการต่อยอดและขยายได้ เป็นโครงการที่ประชาชนต้องการเพื่อให้เกิดความยั่งยืน ซึ่งมีลักษณะที่จะให้ท้องถิ่นมีความมั่นคง มั่งคั่ง ยั่งยืน เป็นท้องถิ่นที่พัฒนาแล้วด้วยการพัฒนาปรัชญาเศรษฐกิจพอเพียง	(5)	
5.9 งบประมาณมีความสอดคล้องกับเป้าหมาย (ผลผลิตของโครงการ)	งบประมาณโครงการพัฒนาจะต้องคำนึงถึงหลักสำคัญ 5 ประการในการจัดทำโครงการได้แก่ (1) ความประหยัด (Economy) (2) ความมีประสิทธิภาพ (Efficiency) (3) ความมีประสิทธิภาพ (Effectiveness) (4) ความยุติธรรม (Equity) (5) ความโปร่งใส (Transparency)	(5)	
5.10 มีการประมาณการราคาถูกต้องตามหลักวิธีการงบประมาณ	การประมาณราคาเพื่อการพัฒนาต้องให้สอดคล้องกับโครงการถูกต้องตามหลักวิชาการทางช่าง หลักของราคากลาง ราคากลางท้องถิ่น มีความโปร่งใสในการกำหนดราคาและตรวจสอบในเชิงประจักษ์	(5)	
5.11 มีการกำหนดตัวชี้วัด (KPI) และสอดคล้องกับวัตถุประสงค์และผลที่คาดว่าจะได้รับ	มีการกำหนดตัวชี้วัดผลงาน (Key Performancy Indicator : KPI) ที่ สามารถวัดได้ (measurable) ใช้บอกประสิทธิผล (effectiveness) ใช้บอกประสิทธิภาพ (efficiency) ได้ เช่น การกำหนดความพึงพอใจ การกำหนดร้อยละ การกำหนดอันเกิดจากผลของวัตถุประสงค์ที่เกิดขึ้นที่สิ่งที่ได้รับ (การคาดการณ์ ค่าที่คาดว่าจะได้รับ)	(5)	
5.12 ผลที่คาดว่าจะได้รับสอดคล้องกับวัตถุประสงค์	ผลที่ได้รับเป็นสิ่งที่เกิดขึ้นได้จริงจากการดำเนินการตามโครงการพัฒนาซึ่งสอดคล้องกับวัตถุประสงค์ที่ตั้งไว้ การได้ผลหรือผลที่เกิดขึ้นจะต้องเท่ากับวัตถุประสงค์หรือมากกว่าวัตถุประสงค์ ซึ่งการเขียนวัตถุประสงค์ควรคำนึงถึง (1) มีความเป็นไปได้และมีความเฉพาะเจาะจง ในการดำเนินงานตามโครงการ (2) วัดและประเมินผลดับของความสำร็จได้ (3) ระบุสิ่งที่ต้องการดำเนินงานอย่างชัดเจนและเฉพาะเจาะจงมากที่สุดและสามารถปฏิบัติได้ (4) เป็นเหตุเป็นผล สอดคล้องกับความเป็นจริง (5) ส่งผลต่อการบ่งบอกเวลาได้	(5)	
รวมคะแนน		100	

4.3 สรุปผลการพัฒนาท้องถิ่นในภาพรวม

ในการจัดทำแผนพัฒนาท้องถิ่น (พ.ศ. 2561 – 2565) ขององค์กรปกครองส่วนท้องถิ่น ก็เพื่อใช้เป็นเครื่องมือในการพัฒนา เป็นแนวทางในการบริหารพัฒนาท้องถิ่นให้บรรลุตามวัตถุประสงค์และเป้าหมาย เกิดประสิทธิภาพประสิทธิผลสูงสุดในการแก้ไขปัญหาให้กับประชาชน ก่อให้เกิดประโยชน์และสามารถตอบสนองความต้องการพัฒนาของประชาชน โดยพิจารณาบรรจุโครงการในงบประมาณรายจ่ายประจำปี งบประมาณรายจ่ายเพิ่มเติม และงบประมาณจากเงินสะสม โดยจะต้องมีการติดตามและประเมินผลแผนพัฒนาตามระเบียบกระทรวงมหาดไทย ว่าด้วยการจัดทำแผนพัฒนาขององค์กรปกครองส่วนท้องถิ่น พ.ศ. 2548 และแก้ไขเพิ่มเติม เป็นการสรุปผลในการรวมของท้องถิ่น เป็นการติดตามผลการนำยุทธศาสตร์ขององค์กรปกครองส่วนท้องถิ่น ว่าเกิดผลทั้งในเชิงปริมาณ และเชิงคุณภาพ อย่างไร ซึ่งสามารถวัดผลได้ทั้งเชิงสถิติต่างๆ ตาราง กราฟ และการพรรณนา ดังนี้

(1) การวัดผลในเชิงปริมาณและเชิงคุณภาพ

การวัดผลในเชิงปริมาณ (Quantity)

โดยเครื่องมือที่ใช้ในการติดตามและประเมินผลในเชิงปริมาณ มีดังนี้

1. มีการติดตามในจำนวนโครงการ งบประมาณตามยุทธศาสตร์ขององค์กรปกครองส่วนท้องถิ่น และการติดตามในระบบสารสนเทศเพื่อการวางแผนประเมินผลการใช้จ่ายงบประมาณขององค์กรปกครองส่วนท้องถิ่นในระบบ (e-plan)
2. การติดตามจำนวนและโครงการที่สามารถดำเนินการได้ ตามรายละเอียดดังนี้

สรุปรายงานผลการดำเนินการ ประจำปีงบประมาณ พ.ศ.						
ลำดับที่	รายการ	โครงการ	งบประมาณ	โครงการที่สามารถดำเนินการได้ (..... โครงการ)		
				คิดเป็นร้อยละของแผนพัฒนาท้องถิ่น	คิดเป็นร้อยละของแผนการดำเนินงาน	คิดเป็นร้อยละของเทศบัญญัติ+เงินสะสม+โอนงบประมาณ
1	บรรจุในแผนพัฒนาท้องถิ่น					
2	ตั้งในเทศบัญญัติงบประมาณ					
3	จากเงินสะสม					
4	จัดทำแผนการดำเนินงาน - เทศบัญญัติ = + - เงินสะสม =					
5	สามารถดำเนินการได้ - เทศบัญญัติ = + - เงินสะสม =					

(1.2) การวัดผลในเชิงคุณภาพ (Quality)

การจัดผลเชิงคุณภาพ ใช้การสำรวจความพึงพอใจในการวัดผลเชิงคุณภาพโดยภาพรวม โดยได้มีการประเมินความพึงพอใจ ซึ่งการประเมินความพึงพอใจทำให้ทราบถึงผลเชิงคุณภาพในการดำเนินงานของเทศบาลในภาพรวม โดยเครื่องมือที่ใช้ในการประเมินความพึงพอใจ มีดังนี้

แบบประเมินความพึงพอใจต่อผลการดำเนินงานขององค์กรปกครองส่วนท้องถิ่น

แบบประเมินความพึงพอใจของผู้รับบริการในงานบริการขององค์กรปกครองส่วนท้องถิ่น

4.4 ข้อเสนอแนะในการจัดทำแผนพัฒนาท้องถิ่นใน

(1) ผลกระทบนำไปสู่นาคค

(1.1) ปัญหาการสัญจรไปมาของประชาชนในตำบล เนื่องจาก ในตำบลด้านโครงสร้างพื้นฐานเส้นทางการคมนาคมบางชุมชนยังเป็น ถนนดิน ช่วงฤดูฝนถนนลื่น เป็นหลุมเป็นบ่อ เกิดปัญหาในการสัญจรไปมาของประชาชนเสี่ยงต่อการเกิดอุบัติเหตุ การคมนาคมล่าช้า แนวทางการแก้ไข จัดทำแผนงาน โครงการก่อสร้างถนนในเส้นทางสำคัญ พิจารณาเสนอสนับสนุนจากหน่วยงานอื่น

(1.2) ปัญหาประชาชนมีรายได้น้อย มีหนี้สินเยอะ ไม่เพียงพอในการดำรงชีวิต ค่าครองชีพสูง แนวทางการแก้ไขปัญหา ให้ความรู้เกี่ยวกับการประกอบอาชีพ สาธิตการประกอบอาชีพ ช่วยเหลือประชาชนซ่อมแซมบ้าน ผู้ด้อยโอกาส ผู้มีรายได้น้อย ส่งเสริมด้านการศึกษา การส่งเสริมพัฒนาเด็กเล็ก สนับสนุนกิจกรรมต่างๆ ให้กับเด็กนักเรียน จ้างเด็กนักเรียนในช่วงปิดภาคเรียนเพื่อมีรายได้

(1.3) ปัญหาโรคระบาดที่เกิดจากคน เกิดจากสัตว์ ที่ส่งผลอันตราย หรือคร่าต่อชีวิตประชาชน ซึ่งได้แก่ โรคไข้เลือดออก โรคไข้หวัดใหญ่ ไข้หวัดนก โรคมือ เท้า ปาก ที่เกิดขึ้นกับเด็กๆ โรคพิษสุนัขบ้า แนวทางการแก้ไขปัญหา คือ ฝึกอบรม ประชาสัมพันธ์ รมรณรงค์ป้องกัน ลงพื้นที่ระงับการเกิดโรคระบาด การทำลาย การรักษา

(1.4) ปัญหายาเสพติดในตำบล ในพื้นที่ยังไม่พบว่ามีการค้ายาเสพติด และยังไม่พบรายงานว่ามีผู้ติดยาเสพติด แต่เพื่อเป็นการป้องกัน มีแนวทางการป้องกัน โดยการลงพื้นที่ค้นหา การรณรงค์ป้องกัน การให้ความรู้กับประชาชนได้ทราบถึงโทษของยาเสพติด

(1.5) ปัญหาสาธารณสุขต่างๆ ที่เกิดขึ้นในองค์กรปกครองส่วนท้องถิ่น อันได้แก่ ภัยแล้ง วัตภัย น้ำท่วม อัคคีภัย ที่เกิดขึ้นและส่งผลกระทบต่อประชาชนในพื้นที่ เกิดความเสียหายทั้งชีวิตและทรัพย์สิน แนวทางการแก้ไข คือ พิจารณาวางแผนการดำเนินการป้องกัน ก่อนเกิดเหตุ ระหว่างเกิดเหตุ หลังเกิดเหตุ บรรจุแผนงาน โครงการ กิจกรรม ให้ความช่วยเหลือต่างๆ จัดตั้งศูนย์ช่วยเหลือประชาชนขององค์กรปกครองส่วนท้องถิ่น เพื่อสามารถดำเนินการได้ทันทั่วทั้ง

(2) ข้อสังเกต ข้อเสนอแนะ ผลจากการพัฒนา

(2.1) ข้อสังเกต จากการสำรวจข้อมูล จะเห็นว่าประชาชนยังมีปัญหาที่จะต้องดำเนินการแก้ไขอยู่มาก ดังนี้ ด้านโครงสร้างพื้นฐานเส้นทางคมนาคม ด้านการศึกษา สาธารณสุข ความมั่นคงปลอดภัยในชีวิตและทรัพย์สิน การศาสนา ศิลปวัฒนธรรม ประเพณี กีฬา สถานที่ผ่อนหย่อนใจ สวัสดิการสังคม เศรษฐกิจ การพัฒนาอาชีพ ด้านทรัพยากรและสิ่งแวดล้อม ขยะมูลฝอยและสิ่งปฏิกูล จากปัญหาด้านต่างๆ ประชาชนไม่สามารถแก้ไขปัญหาเองได้จึงต้องเสนอให้องค์กรปกครองส่วนท้องถิ่นแก้ไข ทำให้มีการเสนอโครงการเข้ามาเป็นจำนวนมาก ซึ่งงบประมาณขององค์กรปกครองส่วนท้องถิ่นนั้นมีจำกัดไม่เพียงพอต่อการจัดการได้

(2.2) ข้อเสนอแนะ จากข้อสังเกตดังกล่าว มีข้อเสนอแนะในการแก้ไขปัญหาต่างๆ ดังนี้ ปัญหาต่างๆ ที่ถูกเสนอมายังองค์กรปกครองส่วนท้องถิ่น นั้น ควรนำมาพิจารณาจัดลำดับความสำคัญโดยประชาคมท้องถิ่น ซึ่งมีหลายภาคส่วน ประกอบไปด้วย คณะกรรมการพัฒนาขององค์กรปกครองส่วนท้องถิ่น สมาชิกสภาท้องถิ่น ผู้นำหมู่บ้าน ตัวแทนส่วนราชการ รัฐวิสาหกิจ หน่วยงานที่เกี่ยวข้อง ประชาชนทั่วไป ร่วมกันพิจารณาจัดลำดับความสำคัญของโครงการ และพิจารณาบรรจุเข้าแผนพัฒนาท้องถิ่นต่อไป กรณีโครงการที่เกินศักยภาพที่ให้องค์กรปกครองส่วนท้องถิ่นเสนอขอรับการสนับสนุนจากหน่วยงานอื่น

(2.3) ผลจากการพัฒนา จากการพัฒนาที่ผ่านมาพบว่าองค์กรปกครองส่วนท้องถิ่นได้แก้ไข ปัญหาให้กับประชาชนได้ในหลายเรื่อง และครอบคลุมทุกด้าน มีผลการประเมินอยู่ในเกณฑ์ที่ดี ประชาชนมีความพึงพอใจ แต่ ก็ยังมีปัญหาที่จะต้องแก้ไขต่อไป
